



คู่มือ

การปฏิบัติงานขอบข่ายภารกิจงานหลัก

กลุ่มพัฒนาครูและบุคลากรทางการศึกษา
สำนักงานเขตพื้นที่การศึกษามัธยมศึกษาสุรินทร์

แนวทางการจัดทำคู่มือ

คู่มือการปฏิบัติงานจัดทำขึ้นเพื่อแนวทางในการดำเนินงานให้มีคุณภาพและมาตรฐานการปฏิบัติงาน เป็นเอกสารหลักฐานประกอบการบริหารจัดการงานในหน้าที่ การสร้างแนวคิดวิธีและขั้นตอนการพัฒนาเพื่อนำสู่ความเป็นเลิศส่งเสริมภาระงานหลักที่ได้รับมอบหมายให้มีประสิทธิภาพเชื่อมโยงยังประโยชน์ส่วนรวมของส่วนราชการประเทศชาติและประชาชนเป็นสำคัญ



จัดทำโดย

- นางประดิษฐา ธนรุ่งเรืองทวี
ตำแหน่ง นักทรัพยากรบุคคลชำนาญการพิเศษ
ปฏิบัติหน้าที่ผู้อำนวยการกลุ่มพัฒนาครู ฯ
- นางชญญ์รัชฎ์ ชูทอง
ตำแหน่ง นักทรัพยากรบุคคลปฏิบัติการ





คำนำ

คู่มือการปฏิบัติงานและขอบข่ายภารกิจงานหลักกลุ่มพัฒนาครูและบุคลากรทางการศึกษา สำนักงานเขตพื้นที่การศึกษามัธยมศึกษาสุรินทร์ จัดทำขึ้นเพื่อเป็นแนวทางในการดำเนินงานให้มีคุณภาพและมาตรฐานการ ปฏิบัติงาน และเพื่อให้ทราบถึงปริมาณภารกิจงานรวมทั้งความรับผิดชอบตามบทบาทหน้าที่และมาตรฐานของตำแหน่งที่ได้รับการแต่งตั้ง ทั้งนี้คู่มือการปฏิบัติงานเล่มนี้ยังเป็นเอกสารหลักฐานประกอบการบริหารจัดการงานในหน้าที่ การสร้างแนวคิดวิธีและขั้นตอนการพัฒนางานเพื่อนำสู่ความเป็นเลิศส่งเสริมภาระงานหลักที่ได้รับมอบหมายให้มีประสิทธิภาพเชื่อมโยงยังประโยชน์ส่วนรวมของส่วนราชการประเทศชาติและประชาชนเป็นสำคัญ

หวังเป็นอย่างยิ่งว่า คู่มือการปฏิบัติงานและขอบข่ายภารกิจงานหลักกลุ่มพัฒนาครูและบุคลากรทางการศึกษา สำนักงานเขตพื้นที่การศึกษามัธยมศึกษาสุรินทร์ เล่มนี้จะสามารถนำมาเป็นแนวทางในการบริหารจัดการงานอย่างต่อเนื่องได้เป็นอย่างดี และสามารถส่งเสริมแนวคิดด้านการพัฒนางานในหน้าที่สู่ความเป็นเลิศ สร้างมาตรฐานการปฏิบัติงานอย่างเป็นระบบ มีความโปร่งใสสอดคล้องกับระเบียบของการปฏิบัติหน้าที่ในส่วนราชการเป็นสำคัญ

สำนักงานเขตพื้นที่การศึกษามัธยมศึกษาสุรินทร์





สารบัญ

	หน้า
คำนำ	
ส่วนที่ ๑ บทนำ	
● แนวคิดกลุ่มพัฒนาครูและบุคลากรทางการศึกษา	๓
● บุคลากรเจ้าหน้าที่ผู้รับผิดชอบขอยุทธศาสตร์หลัก	๔
● ขอบข่าย/ขั้นตอนการปฏิบัติงาน	๕
ส่วนที่ ๒ ขั้นตอนและมาตรฐานการปฏิบัติงาน	
◇ ภารกิจงาน ๑ งานฝึกอบรมการพัฒนา ก่อนแต่งตั้ง	๖
● งานพัฒนา ก่อนแต่งตั้งให้เข้าสู่ตำแหน่ง	
● งานพัฒนา เพื่อให้มีและเลื่อนเป็นวิทยฐานะตามสายงาน	
◇ ภารกิจงาน ๒ งานฝึกอบรมพัฒนา เพื่อเพิ่มศักยภาพการปฏิบัติงาน	๑๕
● งานฝึกอบรมพัฒนาตามความต้องการ	
● งานฝึกอบรมพัฒนา เพื่อเพิ่มศักยภาพการปฏิบัติงาน	
◇ ภารกิจงาน ๓ งานพัฒนา ให้เป็นไปตามมาตรฐานวิชาชีพและจรรยาบรรณ	๒๑
◇ ภารกิจงาน ๔ งานส่งเสริมและยกย่องเชิดชูเกียรติ	๒๕
◇ ภารกิจงาน ๕ งานลาศึกษาต่อ ฝึกอบรม หรือปฏิบัติการวิจัยภายใน ประเทศหรือต่างประเทศ	๒๙
◇ ภารกิจงาน ๖ งานศึกษา วิเคราะห์ วิจัย และเสริมสร้างระบบเครือข่าย การพัฒนา	๕๔
◇ ภารกิจงาน ๗ งานปฏิบัติงานร่วมกับหรือสนับสนุนการปฏิบัติงานของ หน่วยงานอื่นที่เกี่ยวข้อง หรือที่ได้รับมอบหมาย	๕๘
◇ ภารกิจงาน ๘ งานธุรการ /รับหนังสือราชการ/ส่งหนังสือราชการ /จัดทำหนังสือราชการ	๖๑
◇ ภารกิจงาน ๙ งานดำเนินงานศูนย์พัฒนา ศักยภาพบุคคล เพื่อความเป็นเลิศ (Human Capital Excellence Center : HCEC)	๗๑
ส่วนที่ ๓ การวิเคราะห์ภารกิจตามหน้าที่ความรับผิดชอบ	๗๕
ส่วนที่ ๔ ตัวอย่างแบบฟอร์ม ระเบียบ กฎหมาย แนวปฏิบัติ อ้างอิง	๘๖





คู่มือการปฏิบัติงานและขอบข่ายภารกิจงานหลัก กลุ่มพัฒนาครูและบุคลากรทางการศึกษา

ส่วนที่ ๑ บทนำ

แนวคิด

การพัฒนา ส่งเสริม ยกย่อง เชิดชูเกียรติครูและบุคลากรทางการศึกษา เป็นกระบวนการบริหารงานด้านการบริหารงานบุคคลในสำนักงานเขตพื้นที่การศึกษา มีภารกิจหลักในการพัฒนา ส่งเสริม ยกย่อง เชิดชูเกียรติครูและบุคลากรทางการศึกษาสู่ความเป็นมืออาชีพ สอดคล้องกับปัญหาความต้องการจำเป็นและส่งเสริมความก้าวหน้าในวิชาชีพของครูและบุคลากรทางการศึกษา ซึ่งจะทำให้ครูและบุคลากรทางการศึกษาได้รับการพัฒนา มีความรู้ความสามารถ มีขวัญกำลังใจ สามารถปฏิบัติงานในความรับผิดชอบได้อย่างมีประสิทธิภาพเต็มความสามารถ มีคุณภาพบรรลุมิติประสงค์และเป้าหมายของการจัดการศึกษา นำไปสู่การพัฒนาการเรียนการสอนส่งผลต่อคุณภาพการศึกษาของผู้เรียนต่อไป

วัตถุประสงค์

๑. เพื่อให้การดำเนินงานพัฒนาครูและบุคลากรทางการศึกษาถูกต้อง รวดเร็ว สนองตอบความต้องการของหน่วยงานในสำนักงานเขตพื้นที่การศึกษา
๒. เพื่อส่งเสริมบุคลากรให้มีความรู้ ความสามารถในการปฏิบัติภารกิจที่รับผิดชอบให้เกิดผลสำเร็จ
๓. เพื่อให้ครูและบุคลากรทางการศึกษาที่ปฏิบัติงานได้ตามมาตรฐานวิชาชีพ ได้รับการยกย่องเชิดชูเกียรติ มีความมั่นคง และก้าวหน้าในวิชาชีพ ส่งผลต่อการพัฒนาคุณภาพการศึกษาของผู้เรียนเป็นสำคัญ

ขอบข่าย/ภารกิจ

๑. งานฝึกอบรมการพัฒนาก่อนแต่งตั้ง
งานฝึกอบรมการพัฒนาก่อนแต่งตั้งให้ดำรงตำแหน่ง
งานพัฒนาข้าราชการครูและบุคลากรทางการศึกษาเพื่อให้มีและเลื่อนเป็นวิทยฐานะตามสายงาน
๒. งานฝึกอบรมพัฒนาเพื่อเพิ่มศักยภาพการปฏิบัติงาน
งานฝึกอบรมการพัฒนาตามความต้องการของข้าราชการครูและบุคลากรทางการศึกษา
งานฝึกอบรมพัฒนาเพื่อเพิ่มศักยภาพการปฏิบัติงานของข้าราชการครูและบุคลากรทางการศึกษา
๓. งานพัฒนาข้าราชการครูและบุคลากรทางการศึกษาให้เป็นไปตามมาตรฐานวิชาชีพและจรรยาบรรณ
งานพัฒนาข้าราชการครูและบุคลากรทางการศึกษาให้เป็นไปตามมาตรฐานวิชาชีพและจรรยาบรรณ
๔. งานส่งเสริม สนับสนุน และยกย่องเชิดชูเกียรติข้าราชการครูและบุคลากรทางการศึกษา
งานส่งเสริมและยกย่องเชิดชูเกียรติข้าราชการครูและบุคลากรทางการศึกษา
๕. งานลาศึกษาต่อ ฝึกอบรม หรือปฏิบัติการวิจัยภายในประเทศหรือต่างประเทศ
งานลาศึกษาต่อ ฝึกอบรม หรือปฏิบัติการวิจัยภายในประเทศหรือต่างประเทศ
๖. งานศึกษา วิเคราะห์ วิจัย และเสริมสร้างเครือข่ายการพัฒนาครูและบุคลากรทางการศึกษา
งานศึกษา วิเคราะห์ วิจัย และเสริมสร้างเครือข่ายการพัฒนาครูและบุคลากรทางการศึกษา
๗. งานปฏิบัติร่วมกับหรือสนับสนุนการปฏิบัติงานของหน่วยงานอื่นที่เกี่ยวข้อง หรือที่ได้รับมอบหมาย
งานที่ผู้บังคับบัญชามอบหมาย
งานธุรการกลุ่มพัฒนาครูและบุคลากรทางการศึกษา





บุคลากรเจ้าหน้าที่ผู้รับผิดชอบขยายภารกิจงานหลัก
กลุ่มพัฒนาครูและบุคลากรทางการศึกษา
สำนักงานเขตพื้นที่การศึกษามัธยมศึกษาสุรินทร์



ผู้บริหารการศึกษา ควบคุมดูแล กระบวนการดำเนินงาน

กลุ่มพัฒนาครูและบุคลากรทางการศึกษา

ชื่อ นายสำเริง บุญโต

ตำแหน่ง ผู้อำนวยการสำนักงานเขตพื้นที่การศึกษามัธยมศึกษาสุรินทร์

หมายเลขโทรศัพท์ 081-470-9416



ผู้บริหารการศึกษา ควบคุมดูแล กระบวนการดำเนินงาน

กลุ่มพัฒนาครูและบุคลากรทางการศึกษา

ชื่อ นางสาวสุนทร ขวัญดำ

ตำแหน่ง รองผู้อำนวยการสำนักงานเขตพื้นที่การศึกษามัธยมศึกษาสุรินทร์

หมายเลขโทรศัพท์ 090-181-7337



บุคลากรเจ้าหน้าที่ในสังกัดกลุ่มพัฒนาครูและบุคลากรทางการศึกษา

ชื่อ นางประดิษฐา ชนรุ่งเรืองทวี

ตำแหน่ง นักทรัพยากรบุคคลชำนาญการพิเศษ

ปฏิบัติหน้าที่ผู้อำนวยการกลุ่มพัฒนาครูและบุคลากรทางการศึกษา

หมายเลขโทรศัพท์ 081-074-7272



บุคลากรเจ้าหน้าที่ในสังกัดกลุ่มพัฒนาครูและบุคลากรทางการศึกษา

ชื่อ นางชญญ์รัชฎ์ ชูทอง

ตำแหน่ง นักทรัพยากรบุคคลปฏิบัติการ

หมายเลขโทรศัพท์ 089-661-9415





ขอบข่ายภารกิจงานตามอำนาจหน้าที่กลุ่มพัฒนาครูและบุคลากรทางการศึกษา

กลุ่มพัฒนาครูและบุคลากรทางการศึกษา

งานฝึกอบรมการพัฒนาก่อนแต่งตั้ง

- งานฝึกอบรมการพัฒนาก่อนแต่งตั้งให้ดำรงตำแหน่ง
- งานพัฒนาก่อนแต่งตั้งเพื่อให้มีและเลื่อนเป็นวิทยฐานะ

งานฝึกอบรมพัฒนาเพื่อเพิ่มศักยภาพการปฏิบัติงาน

- งานฝึกอบรมการพัฒนาคตามความต้องการ
- งานฝึกอบรมพัฒนาเพื่อเพิ่มศักยภาพการปฏิบัติงาน

งานพัฒนาข้าราชการครูและบุคลากรทางการศึกษาให้เป็นไปตามมาตรฐานวิชาชีพและจรรยาบรรณ

- งานพัฒนาให้เป็นไปตามมาตรฐานวิชาชีพและจรรยาบรรณ

งานส่งเสริม สนับสนุน และยกย่องเชิดชูเกียรติข้าราชการครูและบุคลากรทางการศึกษา

- งานส่งเสริมและยกย่องเชิดชูเกียรติข้าราชการครูและบุคลากรทางการศึกษา

งานลาศึกษาต่อ ฝึกอบรม หรือปฏิบัติการวิจัยภายในประเทศหรือต่างประเทศ

- งานลาศึกษาต่อ ฝึกอบรม หรือปฏิบัติการวิจัยภายในประเทศหรือต่างประเทศ

งานศึกษา วิเคราะห์ วิจัย และเสริมสร้างเครือข่ายการพัฒนาครูและบุคลากรทางการศึกษา

- งานศึกษา วิเคราะห์ วิจัย และเสริมสร้างเครือข่ายการพัฒนาครูและบุคลากรทางการศึกษา

งานปฏิบัติร่วมกับหรือสนับสนุนการปฏิบัติงานของหน่วยงานอื่นที่เกี่ยวข้องหรือที่ได้รับมอบหมาย

- งานที่ผู้บังคับบัญชามอบหมาย
- งานธุรการกลุ่มพัฒนาครูและบุคลากรทางการศึกษา

งานดำเนินงานศูนย์พัฒนาศักยภาพบุคคลเพื่อความเป็นเลิศ (Human Capital Excellence Center : HCEC)

- ดำเนินงานศูนย์พัฒนาศักยภาพบุคคลเพื่อความเป็นเลิศ (HCEC)





ส่วนที่ ๒ ขั้นตอนและมาตรฐานการปฏิบัติงาน

ภารกิจที่ ๑

งานฝึกอบรมพัฒนาก่อนแต่งตั้ง

๑. ชื่องาน

งานฝึกอบรมพัฒนาก่อนแต่งตั้ง

๒. วัตถุประสงค์

เพื่อเป็นคู่มือแนวทางการดำเนินการพัฒนาข้าราชการครูและบุคลากรทางการศึกษาของสำนักงานเขตพื้นที่การศึกษา

๓. ขอบเขตของงาน

การพัฒนาข้าราชการครูและบุคลากรทางการศึกษาตามมาตรา ๘๐ แห่งพระราชบัญญัติระเบียบข้าราชการครูและบุคลากรทางการศึกษา พ.ศ. ๒๕๔๗ และที่แก้ไขเพิ่มเติม (ฉบับที่ ๒) พ.ศ. ๒๕๕๑ ให้มีการพัฒนาข้าราชการครูและบุคลากรทางการศึกษาก่อนแต่งตั้งให้ดำรงตำแหน่งบางตำแหน่งและบางวิทยฐานะ เพื่อเพิ่มพูนความรู้ ทักษะ เจตคติที่ดี คุณธรรม จริยธรรม และจรรยาบรรณวิชาชีพที่เหมาะสม ในอันที่จะทำให้การปฏิบัติหน้าที่ราชการเกิดประสิทธิภาพ ประสิทธิผล และความก้าวหน้าแก่ราชการ ทั้งนี้ ตามหลักเกณฑ์และวิธีการที่ ก.ค.ศ. กำหนด ดำเนินการพัฒนาโดยใช้วิธีการพัฒนาที่หลากหลาย เช่น การเรียนรู้ด้วยตนเอง การเรียนรู้จากผู้มีประสบการณ์ การเรียนรู้จากสถานที่จริง การใช้กรณีศึกษา การศึกษาดูงานสถานศึกษาต้นแบบ การฝึกปฏิบัติงานการนำเสนอผลการศึกษา/เรียนรู้ เพื่อแลกเปลี่ยนเรียนรู้

๔. คำจำกัดความ

งานฝึกอบรมพัฒนาก่อนแต่งตั้ง หมายถึง

๑. การพัฒนาข้าราชการครูและบุคลากรทางการศึกษาก่อนแต่งตั้งให้เข้าสู่ตำแหน่ง

- ผู้อำนวยการสำนักงานเขตพื้นที่การศึกษา
- รองผู้อำนวยการสำนักงานเขตพื้นที่การศึกษา
- ศึกษานิเทศก์
- ผู้อำนวยการสถานศึกษา
- รองผู้อำนวยการสถานศึกษา
- ครูผู้ช่วย (การปฐมนิเทศครูบรรจุใหม่)
- บุคลากรทางการศึกษาอื่นตามมาตรา ๓๘ ค.(๒)

๒. การพัฒนาข้าราชการครูและบุคลากรทางการศึกษาเพื่อให้มีและเลื่อนเป็นวิทยฐานะตามสายงาน (เชี่ยวชาญพิเศษ เชี่ยวชาญ ชำนาญการพิเศษ)

- ผู้อำนวยการสำนักงานเขตพื้นที่การศึกษา
- รองผู้อำนวยการสำนักงานเขตพื้นที่การศึกษา
- ศึกษานิเทศก์
- ผู้อำนวยการสถานศึกษา
- รองผู้อำนวยการสถานศึกษา
- ครู





๕. ขั้นตอนการปฏิบัติงาน

การพัฒนาข้าราชการครูและบุคลากรทางการศึกษาก่อนแต่งตั้งให้เข้าสู่ตำแหน่ง
ขั้นตอนการดำเนินการ

๑. สํารวจข้อมูลของผู้เข้ารับการพัฒนา (ผู้ผ่านการสอบแข่งขัน ผู้ผ่านการคัดเลือก)
พร้อมทั้งแจ้งข้าราชการครูและบุคลากรทางการศึกษาให้เข้ารับการพัฒนา

๒. จัดทำแผนการพัฒนา

๓. ขออนุมัติแผนการพัฒนา

๔. เตรียมการพัฒนาในการเตรียมการพัฒนาให้มีการดำเนินการในกิจกรรมที่สำคัญดังนี้

๔.๑ ตามหลักสูตรที่ส่วนกลางกำหนด หรือ จัดทำหลักสูตร

๔.๒ การจัดทำคู่มือเอกสารประกอบการพัฒนา

๔.๓ จัดหาวิทยากร

๔.๔ จัดเตรียมงบประมาณและทรัพยากร

๕. กำหนดการพัฒนาและดำเนินการพัฒนา

๖. ประเมินผลการพัฒนาและสรุปรายงาน เพื่อดำเนินการครั้งต่อไป

Flow Chart การปฏิบัติงาน

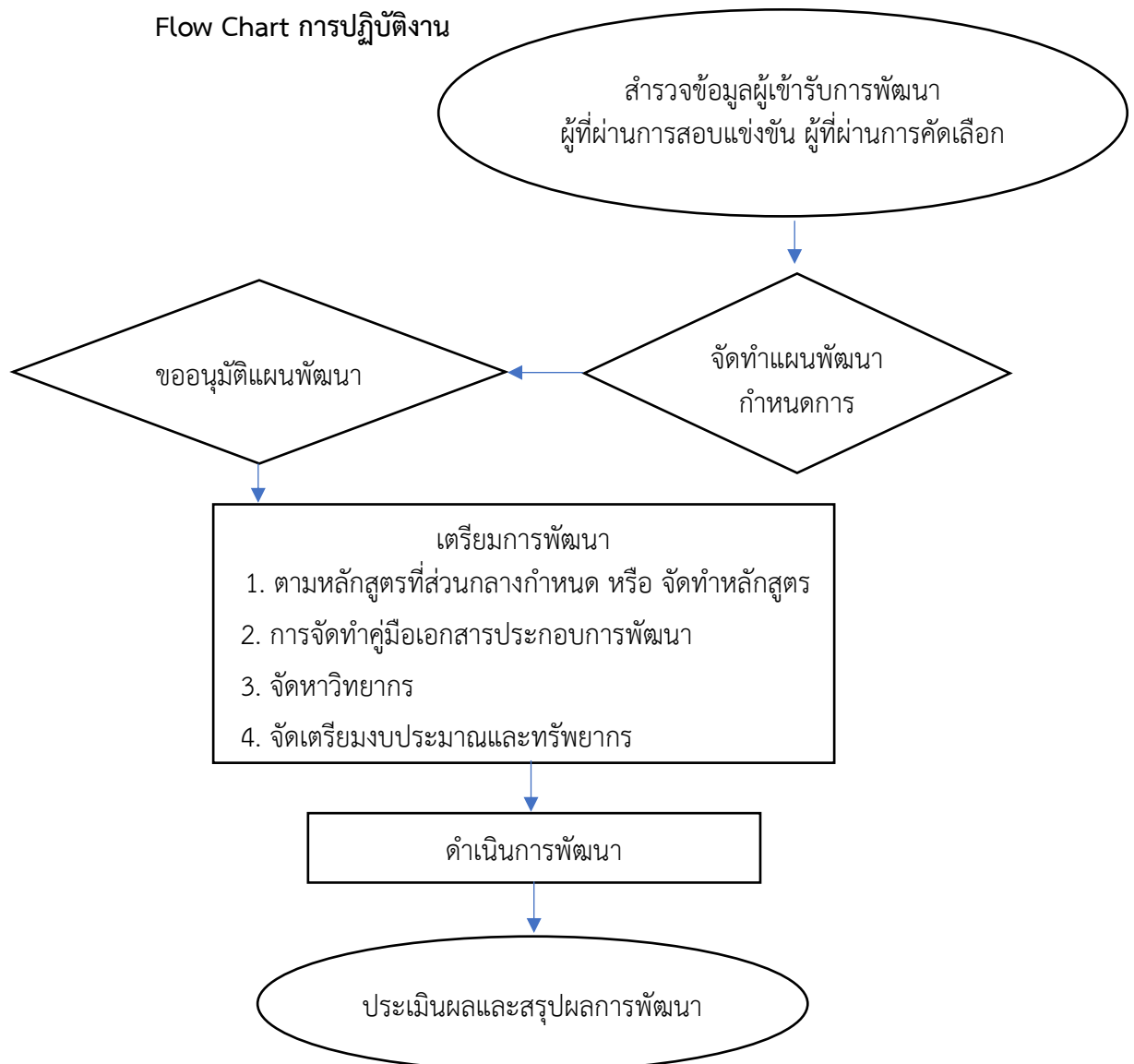



ข้อสังเกตในระดับปฏิบัติ

ในการพัฒนา ก่อนการแต่งตั้งมีข้อจำกัดในการดำเนินการระดับเขตพื้นที่การศึกษาจะต้องมีการประสานงานกับสำนักงานเขตพื้นที่การศึกษาในการขอความร่วมมือในการส่งบุคลากรเข้ารับการพัฒนาทั้งในส่วนที่ดำเนินการร่วมกัน ในด้านงบประมาณหน่วยงานไม่มีงานจัดตั้งงบประมาณให้กับผู้เข้ารับการพัฒนา จำนวนผู้เข้ารับการพัฒนามีจำนวนน้อยทำให้ต้องใช้งบประมาณในการดำเนินการสูง ดังนั้นในการดำเนินการวางแผนพัฒนาสำนักงานเขตพื้นที่ต้องวิเคราะห์ข้อมูลว่าดำเนินการเองหรือส่งบุคลากรเข้าร่วมพัฒนา กับส่วนราชการอื่น

แบบฟอร์มที่ใช้

๑. แบบฟอร์มที่ใช้
๒. แผนงาน/โครงการ
๓. แบบประเมิน
๔. แบบสรุปผลการประเมิน

เอกสาร/หลักฐานอ้างอิง

กฎหมาย ระเบียบและเอกสารที่เกี่ยวข้อง

๑. มาตรา ๘๐ แห่งพระราชบัญญัติระเบียบข้าราชการครูและบุคลากรทางการศึกษา พ.ศ. ๒๕๔๗
๒. หนังสือสำนักงาน ก.ค.ศ. ที่ ศธ ๐๒๐๖.๒/ว๖ ลงวันที่ ๑๒ พฤษภาคม ๒๕๕๑ เรื่อง หลักเกณฑ์และวิธีการพัฒนาข้าราชการครูและบุคลากรทางการศึกษา ก่อนแต่งตั้งให้ดำรง ตำแหน่งศึกษานิเทศก์
๓. หนังสือสำนักงาน ก.ค.ศ. ที่ ศธ ๐๒๐๖.๗/ว๑๙ ลงวันที่ ๒๕ ตุลาคม ๒๕๖๑ เรื่อง หลักเกณฑ์และวิธีการเตรียมความพร้อมและพัฒนาอย่างเข้ม ตำแหน่งครูผู้ช่วย
๔. หนังสือสำนักงาน ก.ค.ศ. ที่ ศธ ๐๒๐๖.๗/ว๒ ลงวันที่ ๔ มกราคม ๒๕๖๒ เรื่อง หลักเกณฑ์และวิธีการพัฒนาข้าราชการครูและบุคลากรทางการศึกษา ก่อนแต่งตั้งให้ดำรงตำแหน่ง รองผู้อำนวยการสำนักงานเขตพื้นที่การศึกษา และผู้อำนวยการสำนักงานเขตพื้นที่การศึกษา สังกัดสำนักงานคณะกรรมการการศึกษาขั้นพื้นฐาน
๕. หนังสือสำนักงาน ก.ค.ศ. ที่ ศธ ๐๒๐๖.๗/ว๘ ลงวันที่ ๒๙ เมษายน ๒๕๖๓ เรื่อง หลักเกณฑ์และวิธีการพัฒนาข้าราชการครูและบุคลากรทางการศึกษา ก่อนแต่งตั้งให้ดำรงตำแหน่ง ผู้บริหารสถานศึกษา
๖. หนังสือสำนักงาน ก.ค.ศ. ที่ ศธ ๐๒๐๖.๗/๒๒๐ ลงวันที่ ๑๖ กรกฎาคม ๒๕๖๓ เรื่อง การเพิ่มเติมโครงสร้างหลักสูตรการพัฒนาข้าราชการครูและบุคลากรทางการศึกษา ก่อนแต่งตั้งให้ดำรงตำแหน่งรองผู้อำนวยการสำนักงานเขตพื้นที่การศึกษา และผู้อำนวยการสำนักงานเขตพื้นที่การศึกษา สังกัดสำนักงานคณะกรรมการการศึกษาขั้นพื้นฐาน

๑. การฝึกอบรมพัฒนา ก่อนแต่งตั้งให้ดำรงตำแหน่ง

- ผู้อำนวยการสำนักงานเขตพื้นที่การศึกษาและรองผู้อำนวยการสำนักงานเขตพื้นที่การศึกษา ให้เป็นไปตามที่สำนักงานคณะกรรมการการศึกษาขั้นพื้นฐานกำหนด
- บุคลากรทางการศึกษาอื่นตาม มาตรา ๓๘ ค.(๒) ให้เป็นไปตามที่สำนักงานคณะกรรมการการศึกษาขั้นพื้นฐานกำหนด





- ครูผู้ช่วย (การปฐมนิเทศครูผู้ช่วย) ให้สำนักงานเขตพื้นที่การศึกษาดำเนินการปฐมนิเทศครูผู้ช่วยตามบริบทของสำนักงานเขตพื้นที่การศึกษาที่ครอบคลุมหลักเกณฑ์การพัฒนาก่อนแต่งตั้งครูผู้ช่วยเป็นครู

๒. การฝึกอบรมพัฒนาก่อนแต่งตั้งให้เข้าสู่ตำแหน่งผู้บริหารสถานศึกษา ตามหลักเกณฑ์และวิธีการพัฒนาข้าราชการครูและบุคลากรทางการศึกษาก่อนแต่งตั้งให้ดำรงตำแหน่งตามหลักเกณฑ์และวิธีการที่ ก.ค.ศ.กำหนด

หลักเกณฑ์

๑. ตำแหน่งรองผู้บริหารสถานศึกษาและผู้บริหารสถานศึกษาต้องได้รับการพัฒนาก่อนการแต่งตั้ง
๒. ให้สำนักงานเขตพื้นที่การศึกษาหรือส่วนราชการเป็นผู้ดำเนินการพัฒนาตามหลักสูตรที่ ก.ค.ศ. กำหนด
๓. ผู้เข้ารับการพัฒนาดังกล่าวต้องได้รับการคัดเลือกเพื่อแต่งตั้งให้ดำรงตำแหน่งผู้บริหารสถานศึกษาจากศิษย์การจังหวัด
๔. ผลการพัฒนานำไปใช้แต่งตั้งให้ดำรงตำแหน่งภายใน ๕ ปี นับแต่วันที่ผู้นั้นผ่านการพัฒนา

ขั้นตอนการดำเนินการ

๑. การพัฒนาใช้วิธีการฝึกอบรม การดูงาน การศึกษาด้วยตนเอง การเรียนรู้จากประสบการณ์จริง หรือวิธีการอื่น ๆ ที่เห็นว่าเหมาะสม
๒. การพัฒนาประกอบด้วย ๒ ภาค คือ
 - ๒.๑ ภาควิชาการ เป็นการฝึกอบรมตามหลักเกณฑ์และวิธีการที่ ก.ค.ศ. กำหนด
 - ๒.๒ ภาคปฏิบัติ เป็นการนำความรู้ภาควิชาการไปฝึกปฏิบัติและเรียนรู้จากสถานการณ์จริงในสถานศึกษาที่สำนักงานเขตพื้นที่ศึกษากำหนด
๓. การประเมินผลการพัฒนา ประเมิน ๒ ส่วน คือ
 - ๓.๑ มีเวลาเข้ารับการพัฒนาตามหลักเกณฑ์และวิธีการที่ ก.ค.ศ. กำหนด
 - ๓.๒ มีสัมฤทธิ์ผลในการพัฒนาตามหลักเกณฑ์และวิธีการที่ ก.ค.ศ. กำหนด

๓. การฝึกอบรมพัฒนาก่อนแต่งตั้งให้เข้าสู่ตำแหน่งศึกษานิเทศก์ ตามหลักเกณฑ์และวิธีการพัฒนาข้าราชการครูและบุคลากรทางการศึกษาก่อนแต่งตั้งให้ดำรงตำแหน่งตามหลักเกณฑ์และวิธีการที่ ก.ค.ศ.กำหนด

หลักเกณฑ์

๑. ต้องให้ผู้ผ่านการพัฒนามีความรู้ ทักษะ เจตคติที่ดี มีคุณธรรม จริยธรรม และจรรยาบรรณวิชาชีพที่เหมาะสม
๒. ต้องพัฒนาในลักษณะองค์รวมที่บูรณาการทั้งในด้านความรู้ ทักษะ และเจตคติที่ดี

วิธีการพัฒนา

ใช้วิธีการพัฒนาหลายวิธี เน้นการเรียนรู้เป็นรายบุคคล การเรียนรู้เป็นกลุ่มเล็ก ๆ และวิธีอื่น ๆ โดยมีโครงสร้างหลักสูตรประกอบด้วย ๓ ส่วน ดังนี้

- ผู้บริหารโครงการต้องส่งเสริม สนับสนุน ให้คำปรึกษา แนะนำ กำกับ และติดตามให้มีการพัฒนาตามขั้นตอน

- มีหลักการ วิธีการประเมิน และเกณฑ์การตัดสิน



- สำนักงานคณะกรรมการการศึกษาขั้นพื้นฐาน หรือส่วนราชการ เป็นหน่วยงานที่รับผิดชอบการจัดทำรายละเอียดหลักสูตรและดำเนินการพัฒนา

มาตรฐานการพัฒนา

๑. มาตรฐานหลักสูตร
๒. มาตรฐานสื่อและนวัตกรรม
๓. มาตรฐานวิทยากร
๔. มาตรฐานสถานที่และแหล่งเรียนรู้
๕. มาตรฐานการประเมิน
๖. มาตรฐานการบริหารจัดการ
๗. มาตรฐานคุณภาพผู้ผ่านการพัฒนา



๙. สรุปมาตรฐานกระบวนการ งานการพัฒนาข้าราชการครูและบุคลากรทางการศึกษาก่อนการแต่งตั้งให้เข้าสู่ตำแหน่ง

ชื่องาน		ส่วนราชการ			รหัสเอกสาร	
งานการพัฒนาข้าราชการครูและบุคลากรทางการศึกษาก่อนการแต่งตั้งให้เข้าสู่ตำแหน่ง		กลุ่มพัฒนาครูและบุคลากรทางการศึกษา สพท. สพฐ.			รหัสเอกสาร	
ตัวชี้วัดที่สำคัญของกระบวนการ การพัฒนาแต่งตั้งเพื่อเป็นการเสริมสร้าง ฝึกอบรม สัมมนา ถ่ายทอดประสบการณ์แลกเปลี่ยนเรียนรู้แก่บุคลากรเพื่อให้ความรู้ ทักษะ เจตคติ คุณธรรม จริยธรรมและจรรยาบรรณวิชาชีพเพิ่มขึ้น นำผลที่ได้จากการพัฒนาไปใช้ประโยชน์ต่อการปฏิบัติงานตามตำแหน่งหน้าที่และความรับผิดชอบ ให้มีประสิทธิภาพ ประสิทธิภาพ และความก้าวหน้าแก่ราชการ						
วัตถุประสงค์ เพื่อเป็นแนวทางในการดำเนินงานการพัฒนาข้าราชการครูและบุคลากรทางการศึกษาก่อนแต่งตั้งให้เข้าสู่ตำแหน่ง						
ลำดับที่	ผังขั้นตอนการทำงาน	รายละเอียดงาน	เวลาดำเนินการ	มาตรฐานคุณภาพงาน	ผู้รับผิดชอบ	หมายเหตุ
๑	<pre> graph TD A([1]) --> B{2} B --> C{3} C --> D[4] D --> E[5] E --> F([6]) </pre>	สืบหาข้อมูลผู้เข้ารับการพัฒนา ผู้ที่ผ่านการสอบแข่งขัน ผู้ที่ผ่านการคัดเลือก			สพท./สถานศึกษา	
๒		จัดทำแผนพัฒนา กำหนดการพัฒนา			สพท.	
๓		ขออนุมัติแผนพัฒนา			สพท.	
๔		เตรียมการพัฒนา ๑. ตามหลักสูตรที่ส่วนกลางกำหนด หรือ จัดทำหลักสูตร ๒. การจัดทำคู่มือเอกสารประกอบการพัฒนา ๓. จัดหาวิทยากร ๔. จัดเตรียมงบประมาณและทรัพยากร			สพท.	
๕		ดำเนินการพัฒนา			สพท.	
๖		ประเมินผลและสรุปผลการพัฒนา			สพท.	

คำอธิบายสัญลักษณ์ผังขั้นตอน ○ จุดเริ่มต้นหรือสิ้นสุดกระบวนการงาน □ กิจกรรมงานหรือการปฏิบัติ ◇ การตัดสินใจ ⇄ ทิศทางหรือการเคลื่อนไหวของงาน
 ○ จุดเชื่อมต่อระหว่างหน้า (ถ้าไม่จบภายใน ๑ หน้า)



การพัฒนาข้าราชการครูและบุคลากรทางการศึกษาก่อนแต่งตั้งให้มีและเลื่อนเป็นวิทยฐานะ
ขั้นตอนการดำเนินการ

๑. สํารวจข้อมูลผู้มีคุณสมบัติเข้ารับการพัฒนา
๒. แจกประชาสัมพันธ์หลักสูตร
๓. ตรวจสอบคุณสมบัติผู้ขอเข้ารับการพัฒนา
๔. แจกหน่วยพัฒนา
๕. แจกผู้ขอเข้ารับการพัฒนา เข้ารับการพัฒนาตามหน่วยพัฒนา
๖. แจกผลการพัฒนา

Flow Chart การปฏิบัติงาน

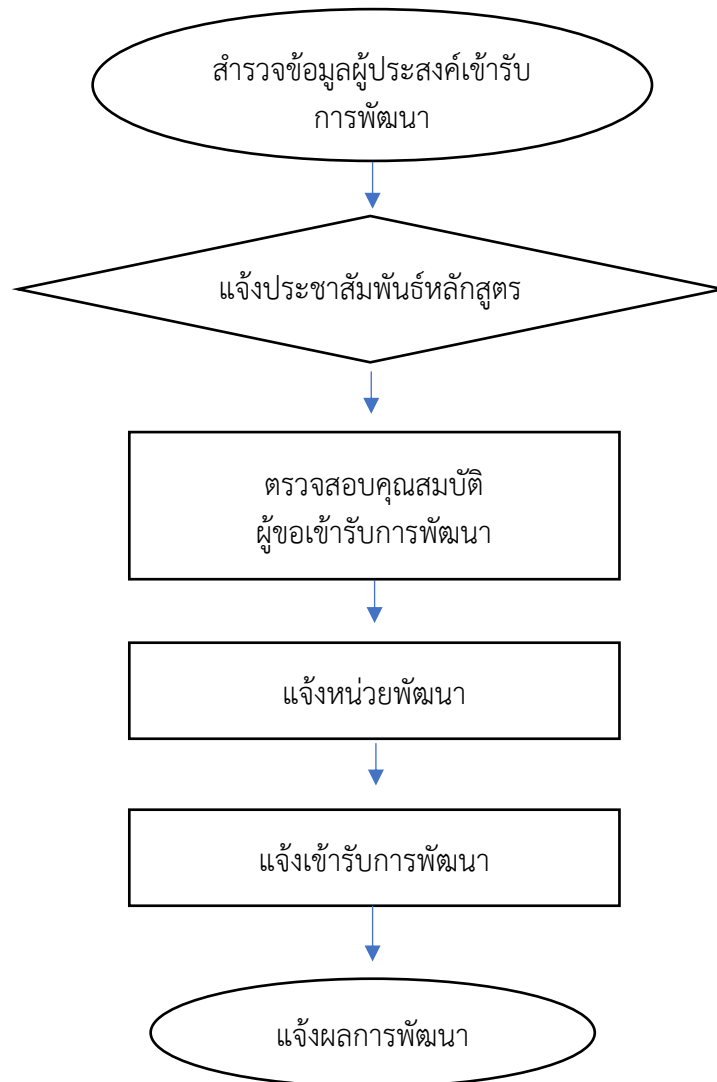



ข้อสังเกตในระดับปฏิบัติ

ในการพัฒนา ก่อนการแต่งตั้งมีข้อจำกัดในการดำเนินการระดับเขตพื้นที่การศึกษาจะต้องมีการประสานงานกับหน่วยพัฒนาในการส่งรายชื่อเข้ารับการพัฒนาในตำแหน่งต่าง ๆ สำนักงานเขตพื้นที่การศึกษาไม่สามารถดำเนินการพัฒนาได้เอง

แบบฟอร์มที่ใช้

แบบคำร้องขอเข้ารับการพัฒนา

เอกสาร/หลักฐานอ้างอิง

กฎหมาย ระเบียบและเอกสารที่เกี่ยวข้อง

๑. มาตรา ๘๐ แห่งพระราชบัญญัติระเบียบข้าราชการครูและบุคลากรทางการศึกษา พ.ศ. ๒๕๔๗ และที่แก้ไขเพิ่มเติม

๒. หนังสือสำนักงาน ก.ค.ศ. ที่ ศธ ๐๒๐๖.๔/ว๑๗ ลงวันที่ ๓๐ กันยายน ๒๕๕๒ เรื่อง หลักเกณฑ์และวิธีการให้ข้าราชการครูและบุคลากรทางการศึกษามีวิทยฐานะและเลื่อนวิทยฐานะ

๓. หนังสือสำนักงาน ก.ค.ศ. ที่ ศธ ๐๒๐๖.๗/ว๓ ลงวันที่ ๗ เมษายน ๒๕๕๔ เรื่อง หลักเกณฑ์และวิธีการพัฒนาข้าราชการครูและบุคลากรทางการศึกษาก่อนแต่งตั้งให้มีและเลื่อนเป็นวิทยฐานะชำนาญการพิเศษ และวิทยฐานะเชี่ยวชาญ



๙. สรุปมาตรฐานกระบวนการ งานการพัฒนาข้าราชการครูและบุคลากรทางการศึกษาก่อนการแต่งตั้งให้มีและเลื่อนเป็นวิทยฐานะ

ชื่องาน	ส่วนราชการ	รหัสเอกสาร					
งานการพัฒนาข้าราชการครูและบุคลากรทางการศึกษาก่อนการแต่งตั้งให้มีและเลื่อนเป็นวิทยฐานะ	กลุ่มพัฒนาครูและบุคลากรทางการศึกษา สพท. สพฐ.						
ตัวชี้วัดที่สำคัญของกระบวนการ การพัฒนาก่อนแต่งตั้งเพื่อเป็นการเสริมสร้าง ฝึกรวม สัมมนา ถ่ายทอดประสบการณ์แลกเปลี่ยนเรียนรู้แก่บุคลากรเพื่อให้ความรู้ ทักษะ เจตคติ คุณธรรม จริยธรรมและจรรยาบรรณวิชาชีพเพิ่มขึ้น นำผลที่ได้จากการพัฒนาไปใช้ประโยชน์ต่อการปฏิบัติงานตามตำแหน่งหน้าที่และความรับผิดชอบ ให้มีประสิทธิภาพ ประสิทธิภาพ และความก้าวหน้าแก่ราชการ							
วัตถุประสงค์ เพื่อเป็นแนวทางในการดำเนินงานการพัฒนาข้าราชการครูและบุคลากรทางการศึกษาก่อนการแต่งตั้งให้มีและเลื่อนเป็นวิทยฐานะ							
ลำดับที่	ผังขั้นตอนการทำงาน	รายละเอียดงาน	เวลาดำเนินการ	มาตรฐานคุณภาพงาน	ผู้รับผิดชอบ	หมายเหตุ	
๑		สำรวจข้อมูลผู้มีคุณสมบัติเข้ารับการพัฒนา			สพท./สถานศึกษา		
๒		แจ้งประชาสัมพันธ์หลักสูตร			สพท.		
๓		ตรวจสอบคุณสมบัติผู้ยื่นคำร้องเข้ารับการพัฒนา					
๔		แจ้งหน่วยพัฒนา				สพท.	
๕		แจ้งผู้ขอเข้ารับการพัฒนา เข้ารับการพัฒนาตามหน่วยพัฒนา				สพท.	
๖		แจ้งผลการพัฒนา				สพท.	

คำอธิบายสัญลักษณ์ผังขั้นตอน ○ จุดเริ่มต้นหรือสิ้นสุดกระบวนการงาน □ กิจกรรมงานหรือการปฏิบัติ ◇ การตัดสินใจ ◀ ▶ ทิศทางหรือการเคลื่อนไหวของงาน
 ● จุดเชื่อมต่อระหว่างหน้า (ถ้าไม่จบภายใน ๑ หน้า)



ภารกิจที่ ๒

งานฝึกอบรมพัฒนาเพื่อเพิ่มศักยภาพการปฏิบัติงาน

๑. ชื่องาน

งานฝึกอบรมพัฒนาเพื่อเพิ่มศักยภาพการปฏิบัติงาน

๒. วัตถุประสงค์

เพื่อเป็นคู่มือแนวทางการดำเนินการพัฒนาข้าราชการครูและบุคลากรทางการศึกษาของสำนักงานเขตพื้นที่การศึกษา

๓. ขอบเขตของงาน

ตามพระราชบัญญัติระเบียบข้าราชการครูและบุคลากรทางการศึกษา พ.ศ.๒๕๔๗ มาตรา ๗๙ ผู้บังคับบัญชาทุกคน ทุกระดับ มีหน้าที่ส่งเสริมสนับสนุนให้ข้าราชการครูและบุคลากรทางการศึกษาผู้อยู่ใต้บังคับบัญชาทุกคน ได้รับการพัฒนาอย่างเป็นระบบ ต่อเนื่อง และได้มาตรฐานถือว่าการปฏิบัติงานและการเรียนรู้เป็นเรื่องเดียวกัน จำเป็นต้องพัฒนาตลอดเวลา ข้าราชการครูและบุคลากรทางการศึกษาทุกคนมีหน้าที่ต้องพัฒนาตนเองอย่างต่อเนื่อง ให้มีสมรรถนะในการปฏิบัติงานก้าวทันต่อการเปลี่ยนแปลงทางวิชาการและอื่น ๆ นำผลการพัฒนาไปใช้เป็นส่วนสำคัญในการพิจารณาดำเนินการบริหารทรัพยากรบุคคลต่อไป

๔. คำจำกัดความ

พัฒนาข้าราชการครูและบุคลากรทางการศึกษา เพื่อเพิ่มศักยภาพตามสมรรถนะ ในแต่ละสายงาน

๕. ขั้นตอนการปฏิบัติงาน

๕.๑ การฝึกอบรมการพัฒนาตามความต้องการของข้าราชการครูและบุคลากรทางการศึกษา

ภารกิจงาน

๑. ศึกษา วิเคราะห์ความต้องการเกี่ยวกับการพัฒนาตนเองของข้าราชการครูและบุคลากรทางการศึกษา

๒. จัดทำข้อมูลสารสนเทศเกี่ยวกับแผนพัฒนาตนเอง (ID Plan) ของข้าราชการครูและบุคลากรทางการศึกษา

๓. ส่งเสริม สนับสนุนให้ข้าราชการครูและบุคลากรทางการศึกษาได้รับการพัฒนาตามความต้องการของข้าราชการครูและบุคลากรทางการศึกษา

๔. จัดประชุม อบรม สัมมนา ตามความต้องการของข้าราชการครูและบุคลากรทางการศึกษา

๕. ติดตาม ประเมินผลการพัฒนาตนเองของข้าราชการครูและบุคลากรทางการศึกษา

ขั้นตอนการดำเนินการ

๑. สำรวจ จัดทำข้อมูลแผนพัฒนาตนเอง (ID Plan) ของข้าราชการครูและบุคลากรทางการศึกษา

๒. วิเคราะห์และจัดทำข้อมูลสารสนเทศเกี่ยวกับแผนพัฒนาตนเอง (ID Plan) เพื่อใช้ในการวางแผนการประชุม อบรม สัมมนา

๓. จัดทำแผนการประชุม อบรม สัมมนาฯ ตามความต้องการของข้าราชการครูและบุคลากรทางการศึกษา

๔. ดำเนินการจัดประชุม อบรม สัมมนาฯ ตามแผนและปฏิทิน

๕. สรุป รายงานผลการประชุม อบรม สัมมนาฯ





Flow Chart การปฏิบัติงาน

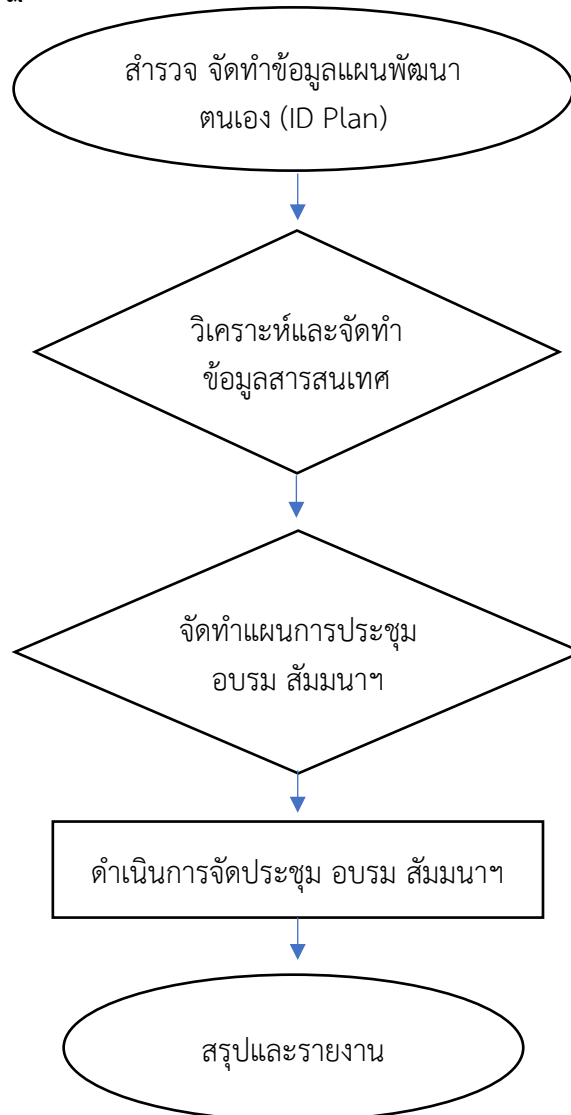

ข้อสังเกตในระดับปฏิบัติ

จุดสำคัญและกลไกการพัฒนาควรเริ่มจากความต้องการ ความสนใจในการพัฒนาตนเองของข้าราชการครูและบุคลากรทางการศึกษา มีความหลากหลายในรูปแบบและวิธีการพัฒนา รวมทั้งมีการสร้างเครือข่ายการพัฒนาร่วมกับสถาบันอุดมศึกษา หรือหน่วยงานอื่น

แบบฟอร์มที่ใช้

๑. แบบสำรวจข้อมูล
๒. แผนงาน / โครงการ
๓. แบบปฏิทินการปฏิบัติงาน
๔. แบบบันทึกการดำเนินงาน
๕. แบบสรุปผล
๖. แบบเสนอแนะ

เอกสาร/หลักฐานอ้างอิง

๑. มาตรา ๗๙ แห่งพระราชบัญญัติระเบียบข้าราชการครูและบุคลากรทางการศึกษา พ.ศ. ๒๕๔๗
๒. หนังสือสำนักงาน ก.ค.ศ. ที่ ศธ ๐๒๐๖.๒/ว๑๐ ลงวันที่ ๒๗ สิงหาคม ๒๕๕๑ เรื่อง หลักเกณฑ์และวิธีการพัฒนาข้าราชการครูและบุคลากรทางการศึกษาผู้อยู่ได้บังคับบัญชา



๙. สรุปมาตรฐานกระบวนการ การฝึกอบรมการพัฒนาตามความต้องการของข้าราชการครูและบุคลากรทางการศึกษา

ชื่องาน การฝึกอบรมพัฒนาเพื่อเพิ่มศักยภาพการปฏิบัติงาน		ส่วนราชการ กลุ่มพัฒนาครูและบุคลากรทางการศึกษา สพท. สพฐ.			รหัสเอกสาร	
ตัวชี้วัดที่สำคัญของกระบวนการ การพัฒนา หมายถึง การพัฒนาข้าราชการครูและบุคลากรทางการศึกษา เพื่อขับเคลื่อนการพัฒนาการบริหารและการจัดการศึกษาตามนโยบายของหน่วยงาน ต้องการให้ข้าราชการครูและบุคลากรทางการศึกษาที่มีหน้าที่ทั้งด้านการส่งเสริม สนับสนุน และการบริหารจัดการศึกษาและการจัดการเรียนการสอน						
วัตถุประสงค์ เอกสารฉบับนี้จัดทำขึ้นเพื่อเป็นคู่มือประกอบการปฏิบัติงานกลุ่มพัฒนาข้าราชการครูและบุคลากรทางการศึกษาของสำนักงานเขตพื้นที่การศึกษา						
ลำดับที่	ผังขั้นตอนการทำงาน	รายละเอียดงาน	เวลาดำเนินการ	มาตรฐานคุณภาพงาน	ผู้รับผิดชอบ	หมายเหตุ
๑		สำรวจจัดทำข้อมูลแผนพัฒนาตนเอง (ID Plan) ของข้าราชการครูและบุคลากรทางการศึกษา			สพท./สถานศึกษา	
๒		วิเคราะห์และจัดทำข้อมูลสารสนเทศเกี่ยวกับแผนพัฒนาตนเอง (ID Plan) เพื่อใช้ในการวางแผนการประชุมอบรม สัมมนาฯ			สพท.	
๓		จัดทำแผนการประชุม อบรม สัมมนาฯ ตามความต้องการของข้าราชการครูและบุคลากรทางการศึกษา			สพท.	
๔		ดำเนินการจัดประชุม อบรม สัมมนาฯ ตามแผนและปฏิทิน			สพท.	
๕		สรุป รายงานผลการประชุม อบรม สัมมนาฯ			สพท.	

คำอธิบายสัญลักษณ์ผังขั้นตอน จุดเริ่มต้นหรือสิ้นสุดกระบวนการงาน กิจกรรมงานหรือการปฏิบัติ การตัดสินใจ ทิศทางหรือการเคลื่อนไหวของงาน
 จุดเชื่อมต่อระหว่างหน้า (ถ้าไม่จบภายใน ๑ หน้า)





๕.๒ การฝึกอบรมพัฒนาเพื่อเพิ่มศักยภาพการปฏิบัติงานของข้าราชการครูและบุคลากรทางการศึกษา

ภารกิจงาน

๑. ศึกษา วิเคราะห์ นโยบายและจุดเน้นของกระทรวงศึกษาธิการ สำนักงานคณะกรรมการการศึกษาขั้นพื้นฐาน และสำนักงานเขตพื้นที่การศึกษา

๒. ส่งเสริม สนับสนุน ให้ข้าราชการครูและบุคลากรทางการศึกษาได้รับการพัฒนา เพื่อเพิ่มศักยภาพในการปฏิบัติงานตามนโยบายและจุดเน้นของกระทรวงศึกษาธิการ สำนักงานคณะกรรมการการศึกษาขั้นพื้นฐาน และสำนักงานเขตพื้นที่การศึกษา

๓. จัดประชุม อบรม สัมมนา ฯ เพื่อพัฒนาศักยภาพข้าราชการครูและบุคลากรทางการศึกษาตามนโยบายและจุดเน้นของกระทรวงศึกษาธิการ สำนักงานคณะกรรมการการศึกษาขั้นพื้นฐาน และสำนักงานเขตพื้นที่การศึกษา

๔. ประเมินผลการพัฒนาและสรุปรายงาน เพื่อดำเนินการครั้งต่อไป

ขั้นตอนการดำเนินการ

๑. จัดทำแผนงาน/โครงการ การประชุม อบรม สัมมนา ฯ ตามแผนปฏิบัติการประจำปีงบประมาณ ตามนโยบายและจุดเน้นของกระทรวงศึกษาธิการ สำนักงานคณะกรรมการการศึกษาขั้นพื้นฐาน และสำนักงานเขตพื้นที่การศึกษา

๒. ดำเนินการจัดประชุม อบรม สัมมนา ฯ ตามแผนและปฏิทิน

๓. ติดตามและประเมินผล

๔. ประเมินผลการพัฒนาและสรุปรายงาน เพื่อดำเนินการครั้งต่อไป

Flow Chart การปฏิบัติงาน

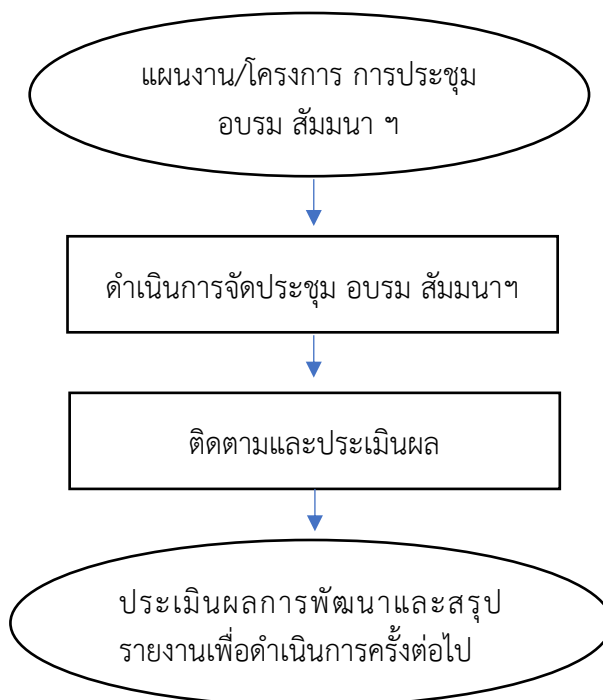



ข้อสังเกตในระดับปฏิบัติ

จุดสำคัญและกลไกการพัฒนาต้องสอดคล้องกับนโยบายและจุดเน้นของกระทรวงศึกษาธิการ สำนักงานคณะกรรมการการศึกษาขั้นพื้นฐาน และสำนักงานเขตพื้นที่การศึกษา มีความหลากหลายในรูปแบบและวิธีการพัฒนา รวมทั้งมีการสร้างเครือข่ายการพัฒนาร่วมกับสถาบันอุดมศึกษา หรือหน่วยงานอื่น

แบบฟอร์มที่ใช้

๑. แบบสำรวจข้อมูล
๒. แผนงาน / โครงการ
๓. แบบปฏิทินการปฏิบัติงาน
๔. แบบบันทึกการดำเนินงาน
๕. แบบสรุปผล
๖. แบบเสนอแนะ

เอกสาร/หลักฐานอ้างอิง

๑. มาตรา ๗๙ แห่งพระราชบัญญัติระเบียบข้าราชการครูและบุคลากรทางการศึกษา พ.ศ. ๒๕๔๗
๒. หนังสือสำนักงาน ก.ค.ศ. ที่ ศธ ๐๒๐๖.๒/ว๑๐ ลงวันที่ ๒๗ สิงหาคม ๒๕๕๑ เรื่อง หลักเกณฑ์และวิธีการพัฒนาข้าราชการครูและบุคลากรทางการศึกษาผู้อยู่ใต้บังคับบัญชา
๓. หนังสือสำนักงาน ก.ค.ศ. ที่ ศธ ๐๒๐๖.๗/ว๔ ลงวันที่ ๒๔ มีนาคม ๒๕๖๓ เรื่อง กรอบแนวทางการพัฒนาทักษะด้านดิจิทัลสำหรับข้าราชการครูและบุคลากรทางการศึกษา



๙. สรุปมาตรฐานกระบวนการ การฝึกอบรมพัฒนาเพื่อเพิ่มศักยภาพการปฏิบัติงานของข้าราชการครูและบุคลากรทางการศึกษา

ชื่องาน การฝึกอบรมพัฒนาเพื่อเพิ่มศักยภาพการปฏิบัติงาน		ส่วนราชการ กลุ่มพัฒนาครูและบุคลากรทางการศึกษา สพท. สพฐ.			รหัสเอกสาร	
ตัวชี้วัดที่สำคัญของกระบวนการ การพัฒนา หมายถึง การพัฒนาข้าราชการครูและบุคลากรทางการศึกษา เพื่อขับเคลื่อนการพัฒนาการบริหารและการจัดการศึกษาตามนโยบายของหน่วยงาน ต้องการให้ข้าราชการครูและบุคลากรทางการศึกษาที่มีหน้าที่ทั้งด้านการส่งเสริม สนับสนุน และการบริหารจัดการศึกษาและการจัดการเรียนการสอน						
วัตถุประสงค์ เอกสารฉบับนี้จัดทำขึ้นเพื่อเป็นคู่มือประกอบการปฏิบัติงานกลุ่มพัฒนาข้าราชการครูและบุคลากรทางการศึกษาของสำนักงานเขตพื้นที่การศึกษา						
ลำดับที่	ผังขั้นตอนการทำงาน	รายละเอียดงาน	เวลาดำเนินการ	มาตรฐานคุณภาพงาน	ผู้รับผิดชอบ	หมายเหตุ
๑	<pre> graph TD A([1]) --> B[2] B --> C[3] C --> D([4]) </pre>	แผนงาน/โครงการ การประชุม อบรม สัมมนา ฯ ตามแผนปฏิบัติการประจำปีงบประมาณ ตามนโยบายและจุดเน้นของกระทรวงศึกษาธิการ สำนักงานคณะกรรมการการศึกษาขั้นพื้นฐาน และสำนักงานเขตพื้นที่การศึกษา			สพท.	
๒		ดำเนินการจัดประชุม อบรม สัมมนา ฯ ตามแผนและปฏิทิน			สพท.	
๓		ติดตามและประเมินผล			สพท.	
๔		ประเมินผลการพัฒนาและสรุปรายงาน เพื่อดำเนินการครั้งต่อไป			สพท.	

คำอธิบายสัญลักษณ์ผังขั้นตอน ○ จุดเริ่มต้นหรือสิ้นสุดกระบวนการงาน □ กิจกรรมงานหรือการปฏิบัติ ◇ การตัดสินใจ ◀ ▶ ทิศทางหรือการเคลื่อนไหวของงาน ○ จุดเชื่อมต่อระหว่างหน้า (ถ้าไม่จบภายใน ๑ หน้า)



ภารกิจที่ ๓

งานพัฒนาข้าราชการครูและบุคลากรทางการศึกษา ให้เป็นไปตามมาตรฐานวิชาชีพและจรรยาบรรณ

๑. ชื่องาน

งานพัฒนาข้าราชการครูและบุคลากรทางการศึกษาให้เป็นไปตามมาตรฐานวิชาชีพและจรรยาบรรณ

๒. วัตถุประสงค์

๒.๑ เพื่อดำเนินการให้ข้าราชการครูและบุคลากรทางการศึกษาจะต้องพัฒนาตามมาตรฐานวิชาชีพและจรรยาบรรณตามที่ กฎหมายกำหนด

๒.๒ เพื่อยกระดับมาตรฐานวิชาชีพครูให้เป็นวิชาชีพชั้นสูง สร้างความเชื่อถือศรัทธา และจงใจ คนดีคนเก่ง เข้าสู่วิชาชีพครู

๒.๓ เพื่อเป็นการประกันคุณภาพการจัดการศึกษา และคุ้มครอง ผู้บริโภค ผู้รับบริการทางการศึกษา ให้ได้รับอย่างมีคุณภาพและเป็นไปตามมาตรฐาน

๓. ขอบเขตของงาน

ส่งเสริมและสนับสนุนให้ข้าราชการครูและบุคลากรทางการศึกษา ได้ปฏิบัติตามมาตรฐานและจรรยาบรรณของวิชาชีพครูเป็นการรักษามาตรฐานการประกอบวิชาชีพของผู้ประกอบวิชาชีพครู ให้เป็นไปตามมาตรฐาน อยู่เสมอ และยกระดับมาตรฐานวิชาชีพให้สูงขึ้น เหมาะสมอยู่เสมอ โดยการพัฒนาครูประจำการเพื่อเพิ่มพูนสมรรถนะและความชำนาญการ พัฒนาเข้าสู่เกณฑ์ มาตรฐานวิชาชีพ และจรรยาบรรณวิชาชีพ ตามหลักเกณฑ์และวิธีการที่กำหนด ผลพัฒนาไม่เป็นไปตามเกณฑ์ มาตรฐานวิชาชีพและจรรยาบรรณวิชาชีพ ให้องค์กรวิชาชีพครูพิจารณาพักใช้หรือเพิกถอนใบอนุญาตประกอบวิชาชีพต่อเนื่อง ตลอดจนการพักใช้และเพิกถอนใบอนุญาตประกอบวิชาชีพครู กรณีอื่น ๆ

๔. คำจำกัดความ

๔.๑ มาตรฐานวิชาชีพทางการศึกษา หมายถึง ข้อกำหนดเกี่ยวกับคุณลักษณะ และคุณภาพ ที่พึง ประสงค์ ในการประกอบวิชาชีพทางการศึกษา ซึ่งผู้ประกอบวิชาชีพทางการศึกษา ต้องประพฤติปฏิบัติตามมาตรฐานวิชาชีพ ประกอบด้วย มาตรฐานความรู้และประสบการณ์วิชาชีพ มาตรฐานการปฏิบัติงาน และมาตรฐานการปฏิบัติตน

๔.๒ จรรยาบรรณของวิชาชีพ หมายถึง จรรยาบรรณวิชาชีพตามข้อบังคับคุรุสภา ว่าด้วยจรรยาบรรณของวิชาชีพ พ.ศ. ๒๕๕๖ ซึ่งผู้ประกอบวิชาชีพทางการศึกษา ต้องประพฤติตนตามจรรยาบรรณของวิชาชีพและแบบแผนพฤติกรรมตามจรรยาบรรณของวิชาชีพ ประกอบด้วย จรรยาบรรณต่อตนเอง, จรรยาบรรณต่อวิชาชีพ, จรรยาบรรณต่อผู้รับบริการ, จรรยาบรรณต่อผู้ร่วมประกอบวิชาชีพ และจรรยาบรรณต่อสังคม

๕. ขั้นตอนการปฏิบัติงาน

๕.๑ สำนักงานเขตพื้นที่การศึกษาจัดทำข้อมูลหรือประสานข้อมูลถึงความต้องการในการวางแผนพัฒนาตามมาตรฐานวิชาชีพและจรรยาบรรณของวิชาชีพ ตามที่คุรุสภากำหนดเกี่ยวกับ

๕.๑.๑ มาตรฐานความรู้และประสบการณ์วิชาชีพ ที่คุรุสภากำหนด

๕.๑.๒ มาตรฐานการปฏิบัติงาน

๕.๑.๓ มาตรฐานการปฏิบัติตน





๕.๒ วางแผนการพัฒนามาตรฐานวิชาชีพในรูปแบบที่หลากหลาย ดำเนินการเอง ดำเนินการร่วมกับสถาบัน สถานศึกษาระดับอุดมศึกษา มอบหมายให้หน่วยงานอื่นพัฒนาโดยความสมัครใจของผู้ประกอบวิชาชีพ

๕.๓ สำนักงานเขตพื้นที่การศึกษา/สถานศึกษา ส่งเสริมและสนับสนุนการดำเนินงานของผู้ประกอบวิชาชีพทางการศึกษาให้เป็นไปตามมาตรฐานวิชาชีพและจรรยาบรรณของวิชาชีพ มาตรา ๙(๔)

๖. Flow Chart การปฏิบัติงาน

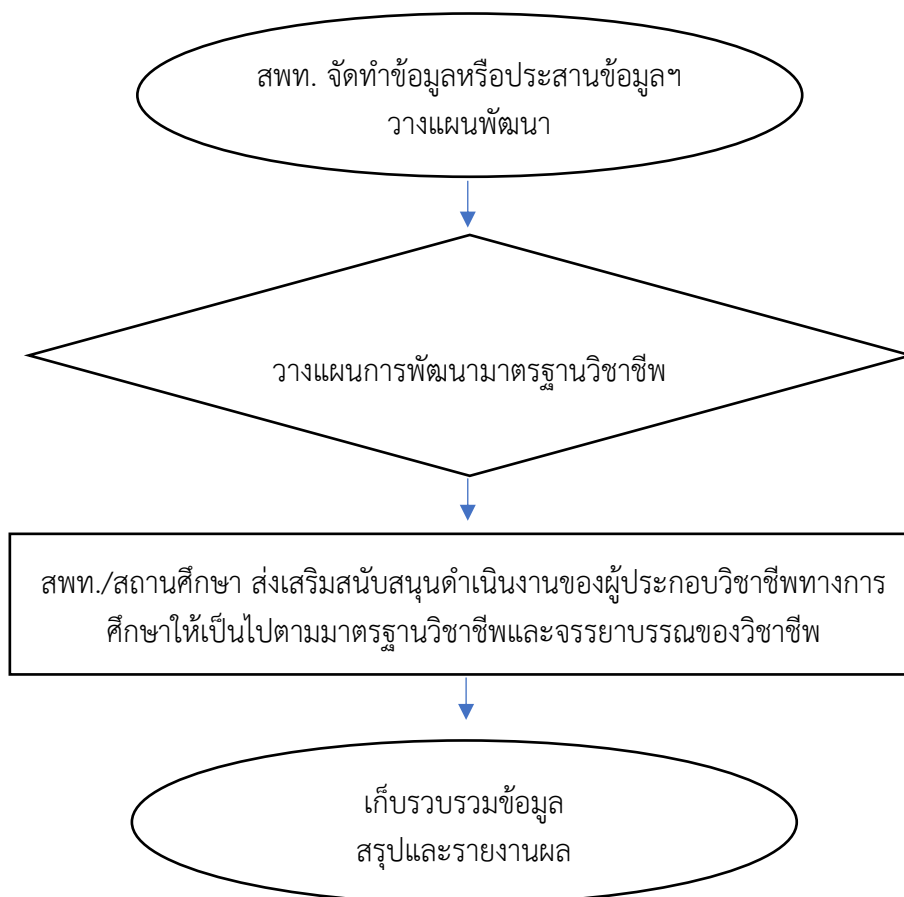

๗. แบบฟอร์มที่ใช้

- ๗.๑ แบบคำขอต่อใบประกอบวิชาชีพครู (คส.๐๒.๑๐)
- ๗.๒ แบบคำขอต่อใบประกอบวิชาชีพผู้บริหารสถานศึกษา(คส.๐๒.๒๐)
- ๗.๓ แบบคำขอต่อใบประกอบวิชาชีพผู้บริหารการศึกษา(คส.๐๒.๓๐)
- ๗.๔ แบบคำขอต่อใบประกอบวิชาชีพศึกษานิเทศก์(คส.๐๒.๔๐)
- ๗.๕ แบบคำขอใบอนุญาตประกอบวิชาชีพทางการศึกษาใหม่ กรณีชำระ / สูญหาย
- ๗.๖ แบบคำขอใบอนุญาตประกอบวิชาชีพทางการศึกษาใหม่ กรณีแก้ไขหรือเพิ่มเติมรายการในทะเบียนใบอนุญาตประกอบวิชาชีพ





๘. เอกสาร/หลักฐานอ้างอิง

- ๘.๑ พระราชบัญญัติระเบียบข้าราชการและบุคลากรทางการศึกษา พ.ศ. ๒๕๔๗ และที่แก้ไขเพิ่มเติม
- ๘.๒ พระราชบัญญัติสภาครูและบุคลากรทางการศึกษา พ.ศ. ๒๕๔๖
- ๘.๓ ข้อบังคับคุรุสภา ว่าด้วยจรรยาบรรณของวิชาชีพ พ.ศ. ๒๕๕๖
- ๘.๔ ข้อบังคับคุรุสภา ว่าด้วยใบอนุญาตประกอบวิชาชีพ พ.ศ. ๒๕๕๙
- ๘.๕ ข้อบังคับคุรุสภา ว่าด้วยใบอนุญาตประกอบวิชาชีพ (ฉบับที่ ๒) พ.ศ. ๒๕๖๒
- ๘.๖ ข้อบังคับคุรุสภา ว่าด้วยมาตรฐานวิชาชีพ (ฉบับที่ ๔) พ.ศ. ๒๕๖๒
- ๘.๗ ข้อบังคับคุรุสภา ว่าด้วยมาตรฐานวิชาชีพ (ฉบับที่ ๓) พ.ศ. ๒๕๖๑
- ๘.๘ ข้อบังคับคุรุสภา ว่าด้วยมาตรฐานวิชาชีพ (ฉบับที่ ๒) พ.ศ. ๒๕๖๑



๙. สรุปมาตรฐานกระบวนการงาน งานพัฒนาข้าราชการครูและบุคลากรทางการศึกษาให้เป็นไปตามมาตรฐานวิชาชีพและจรรยาบรรณ

ชื่องาน การฝึกอบรมพัฒนาเพื่อเพิ่มศักยภาพการปฏิบัติงาน		ส่วนราชการ กลุ่มพัฒนาครูและบุคลากรทางการศึกษา สพท. สพฐ.			รหัสเอกสาร	
วัตถุประสงค์ ๑. เพื่อดำเนินการให้ข้าราชการครูและบุคลากรทางการศึกษาจะต้องพัฒนามาตรฐานวิชาชีพและ จรรยาบรรณตามที่ กฎหมายกำหนด ๒. เพื่อยกระดับมาตรฐานวิชาชีพครูให้เป็นวิชาชีพชั้นสูง สร้างความเชื่อถือศรัทธา และจงใจ คนดี คนเก่ง เข้าสู่วิชาชีพครูให้มากขึ้น ๓. เพื่อเป็นการประกันคุณภาพการจัดการศึกษา และคุ้มครอง ผู้บริโภค ผู้รับบริการทางการศึกษาให้ ได้รับอย่างมีคุณภาพและเป็นไปตามมาตรฐาน						
ลำดับที่	ผังขั้นตอนการทำงาน	รายละเอียดงาน	เวลาดำเนินการ	มาตรฐานคุณภาพงาน	ผู้รับผิดชอบ	หมายเหตุ
๑	<pre> graph TD A([Start]) --> B{Decision} B --> C[Process] C --> D([End]) </pre>	สพท. จัดทำข้อมูลหรือประสานข้อมูลฯ วางแผนพัฒนา			สพท./สถานศึกษา	
๒		วางแผนการพัฒนามาตรฐานวิชาชีพ			สพท.	
๓		สพท./สถานศึกษา ส่งเสริมสนับสนุนดำเนินงานของผู้ประกอบวิชาชีพทางการศึกษาให้เป็นไปตามมาตรฐานวิชาชีพและจรรยาบรรณของวิชาชีพ			สพท./สถานศึกษา	
๔		เก็บรวบรวมข้อมูลสรุปและรายงานผล			สพท.	

คำอธิบายสัญลักษณ์ผังขั้นตอน ○ จุดเริ่มต้นหรือสิ้นสุดกระบวนการงาน □ กิจกรรมงานหรือการปฏิบัติ ◇ การตัดสินใจ ◀▶ ทิศทางหรือการเคลื่อนไหวของงาน
จุดเชื่อมต่อระหว่างหน้า (ถ้าไม่จบภายใน ๑ หน้า)





ภารกิจที่ ๔

งานส่งเสริมและยกย่องเชิดชูเกียรติข้าราชการครูและบุคลากรทางการศึกษา

๑. ชื่องาน

งานส่งเสริมและยกย่องเชิดชูเกียรติข้าราชการครูและบุคลากรทางการศึกษา

๒. วัตถุประสงค์

เพื่อเป็นคู่มือการดำเนินการส่งเสริมและยกย่องเชิดชูเกียรติข้าราชการครูและบุคลากรทางการศึกษา

๓. ขอบเขตของงาน

ดำเนินการส่งเสริมสนับสนุนการพัฒนา เสริมสร้างขวัญกำลังใจ ยกย่องเชิดชูเกียรติข้าราชการครูและบุคลากรทางการศึกษา ตามพระราชบัญญัติข้าราชการครูและบุคลากรทางการศึกษา พ.ศ. ๒๕๔๗ มาตรา ๗๕ วรรคหนึ่ง “ข้าราชการครูและบุคลากรทางการศึกษาผู้ใดมีความคิดริเริ่ม สร้างสรรค์ มีผลงานดีเด่นเป็นที่ประจักษ์ ให้กระทรวงเจ้าสังกัด ส่วนราชการและหน่วยงานทางการศึกษา ดำเนินการยกย่องเชิดชูเกียรติตามควรแก่กรณี”

๔. คำจำกัดความ

ยกย่องเชิดชูเกียรติ ข้าราชการครูและบุคลากรทางการศึกษา ที่มีผลงานดีเด่นเป็นที่ประจักษ์ และเป็นที่ยอมรับของผู้บังคับบัญชา ผู้ร่วมงาน ชุมชน สังคม และแวดวงวิชาชีพ ก่อให้เกิดการพัฒนางานอย่างมีประสิทธิภาพ เกิดประสิทธิผล

๕. ขั้นตอนการปฏิบัติงาน

- ๕.๑ จัดทำแผนงาน/โครงการ ส่งเสริมและยกย่องเชิดชูเกียรติของข้าราชการครูและบุคลากรทางการศึกษา
- ๕.๒ เสนอแผนงาน/โครงการพิจารณาอนุมัติในแผนปฏิบัติการประจำปีงบประมาณ
- ๕.๓ ประชาสัมพันธ์ชื่อรางวัล พร้อมหลักเกณฑ์และวิธีการสรรหา การคัดเลือกไปยังสถานศึกษาในสังกัด
- ๕.๔ ดำเนินการสรรหาและคัดเลือกข้าราชการครูและบุคลากรทางการศึกษาที่สมควรได้รับการยกย่องเชิดชูเกียรติตามหลักเกณฑ์และวิธีการที่กำหนด
- ๕.๕ ประกาศผลการสรรหาและคัดเลือกผู้ที่ได้รับการยกย่องเชิดชูเกียรติ
- ๕.๖ จัดพิธีมอบรางวัลยกย่องเชิดชูเกียรติ





๖. Flow Chart การปฏิบัติงาน

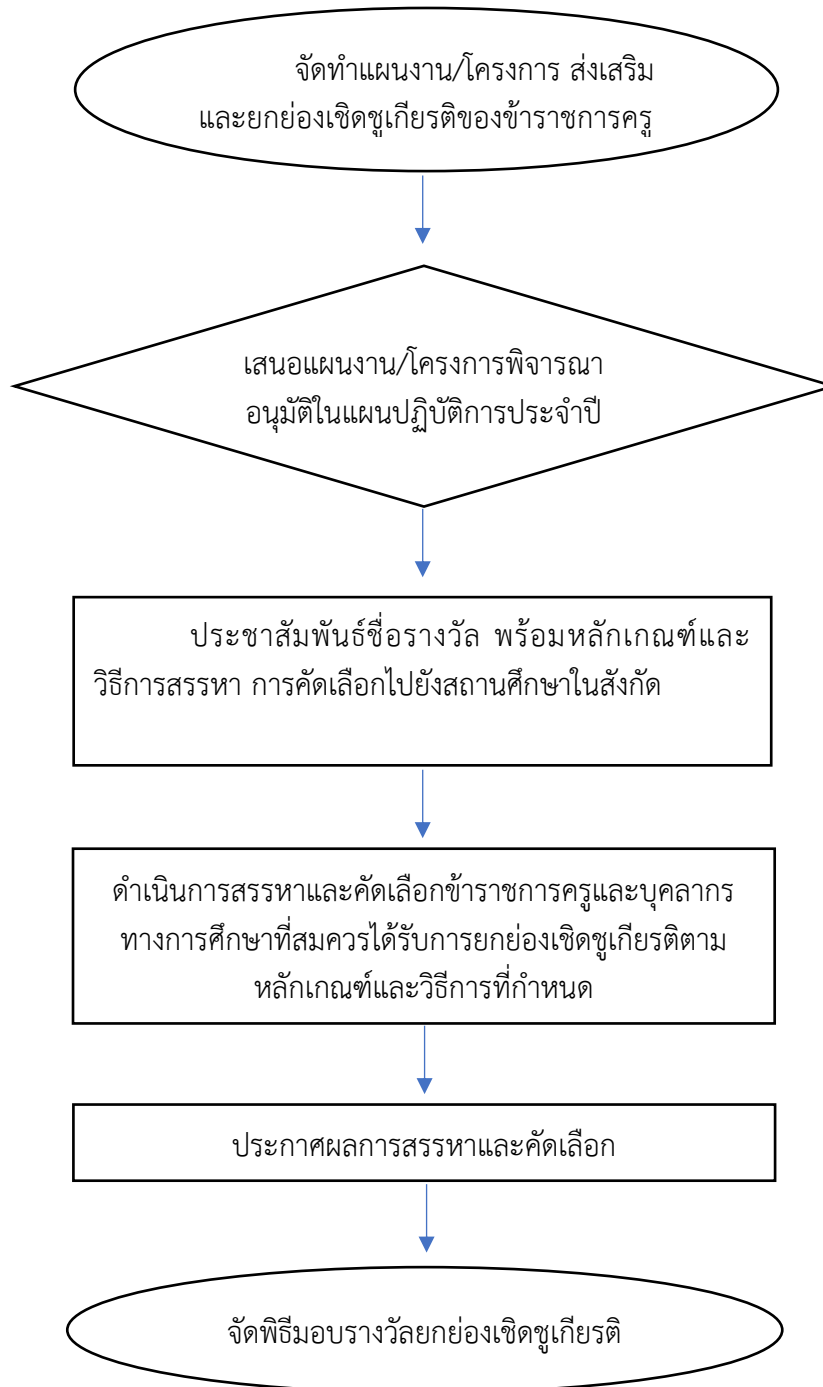

๗. แบบฟอร์มที่ใช้

๗.๑ ใบสมัครเพื่อคัดเลือก

๗.๒ แบบประเมินตามหลักเกณฑ์





๘. เอกสาร/หลักฐานอ้างอิง

๘.๑ พระราชบัญญัติระเบียบข้าราชการและบุคลากรทางการศึกษา พ.ศ. ๒๕๔๗ มาตรา ๗๕ (วรรคหนึ่ง)

๘.๒ พระราชบัญญัติสภาครูและบุคลากรทางการศึกษา พ.ศ. ๒๕๔๖ มาตรา ๙(๖)

๘.๓ กฎกระทรวงกำหนดหลักเกณฑ์และวิธีการกระจายอำนาจการบริหารและการจัดการศึกษา พ.ศ. ๒๕๕๐

๘.๔ ประกาศสำนักงานคณะกรรมการการศึกษาขั้นพื้นฐาน เรื่อง การกระจายอำนาจการบริหารและการจัดการศึกษาของเลขาธิการคณะกรรมการการศึกษาขั้นพื้นฐานไปยังคณะกรรมการสำนักงานเขตพื้นที่การศึกษา และสถานศึกษาในสังกัดสำนักงานคณะกรรมการการศึกษาขั้นพื้นฐาน พ.ศ. ๒๕๕๐

๘.๕ ข้อบังคับคุรุสภา ว่าด้วยมาตรฐานวิชาชีพ (ฉบับที่ ๒) พ.ศ. ๒๕๖๑



๙. สรุปมาตรฐานกระบวนการ งานส่งเสริมและยกย่องเชิดชูเกียรติข้าราชการครูและบุคลากรทางการศึกษา

ชื่องาน งานส่งเสริมและยกย่องเชิดชูเกียรติข้าราชการครูและบุคลากรทางการศึกษา		ส่วนราชการ กลุ่มพัฒนาครูและบุคลากรทางการศึกษา สพท. สพฐ.				รหัสเอกสาร
ตัวชี้วัดที่สำคัญของกระบวนการ ดำเนินการส่งเสริมสนับสนุนการพัฒนา เสริมสร้างขวัญกำลังใจ และยกย่องเชิดชูเกียรติข้าราชการครูและบุคลากรทางการศึกษาในหน่วยงานทางการศึกษาของสำนักงานเขตพื้นที่การศึกษา						
ลำดับที่	ผังขั้นตอนการทำงาน	รายละเอียดงาน	เวลาดำเนินการ	มาตรฐานคุณภาพงาน	ผู้รับผิดชอบ	หมายเหตุ
๑	<pre> graph TD A([]) --> B{ } B --> C[] C --> D[] D --> E[] E --> F([]) </pre>	จัดทำแผนงาน/โครงการ ส่งเสริมและยกย่องเชิดชูเกียรติของข้าราชการครูและบุคลากรทางการศึกษา			สพท./สถานศึกษา	
๒		เสนอแผนงาน/โครงการพิจารณาอนุมัติในแผนปฏิบัติการประจำปีงบประมาณ			สพท.	
๓		ประกาศหลักเกณฑ์และวิธีการสรรหาและคัดเลือก			สพท.	
๔		ดำเนินการสรรหาและคัดเลือกข้าราชการครูและบุคลากรทางการศึกษาที่สมควรได้รับการยกย่องเชิดชูเกียรติตามหลักเกณฑ์และวิธีการที่กำหนด			สพท.	
๕		ประกาศผลการสรรหาและคัดเลือก			สพท.	
๖		จัดพิธีมอบรางวัลยกย่องเชิดชูเกียรติ			สพท.	

คำอธิบายสัญลักษณ์ผังขั้นตอน ○ จุดเริ่มต้นหรือสิ้นสุดกระบวนการงาน □ กิจกรรมงานหรือการปฏิบัติ ◇ การตัดสินใจ ◀▶ ทิศทางหรือการเคลื่อนไหวของงาน
 ○ จุดเชื่อมต่อระหว่างหน้า (ถ้าไม่จบภายใน ๑ หน้า)



ภารกิจที่ ๕

งานลาศึกษาต่อ ฝึกอบรมหรือปฏิบัติการวิจัยภายในประเทศหรือต่างประเทศ

๑. ชื่องาน

งานลาศึกษาต่อ ฝึกอบรม หรือปฏิบัติการวิจัยภายในประเทศ หรือต่างประเทศ

๒. วัตถุประสงค์

๒.๑ เพื่อพัฒนาข้าราชการครูและบุคลากรทางการศึกษาให้ได้รับวุฒิสูงขึ้น

๒.๒ เพื่อเสริมสร้างให้ข้าราชการครูและบุคลากรทางการศึกษา มีศักยภาพและได้รับการพัฒนาตนเองอย่างต่อเนื่อง

๒.๓ เพื่อเป็นการพัฒนาวิชาชีพให้มีความเจริญก้าวหน้า

๓. ขอบเขตของงาน

การลาศึกษาต่อของข้าราชการครูและบุคลากรทางการศึกษา ได้รับการอนุญาตจากผู้บังคับบัญชาให้ไปศึกษา ฝึกอบรม ดูงาน หรือปฏิบัติงานวิจัยและพัฒนา ทั้งภายในประเทศและต่างประเทศ

มาตรา ๘๑ แห่งพระราชบัญญัติระเบียบข้าราชการครูและบุคลากรทางการศึกษา พ.ศ. ๒๕๔๗ ให้ผู้บังคับบัญชามีหน้าที่ในการส่งเสริม สนับสนุน ผู้อยู่ใต้บังคับบัญชาโดยการให้ไปศึกษาฝึกอบรม ดูงาน หรือปฏิบัติงานวิจัยและพัฒนาตามระเบียบที่ ก.ค.ศ. กำหนด

ในกรณีที่มีความจำเป็นหรือเป็นความต้องการของหน่วยงานเพื่อประโยชน์ต่อการพัฒนาคุณภาพการศึกษาหรือวิชาชีพ หรือคุณวุฒิต่างๆ ผู้บังคับบัญชาอาจส่งหรืออนุญาตให้ข้าราชการครูและบุคลากรทางการศึกษา ลาไปศึกษา ฝึกอบรม หรือวิจัย โดยอนุมัติ ก.ค.ศ. หรือ คณะกรรมการศึกษาธิการจังหวัด (กศจ.) ที่ได้รับมอบหมาย โดยให้ถือเป็นการปฏิบัติหน้าที่ราชการมีสิทธิได้เลื่อนขั้นเงินเดือนในระหว่างลาไปศึกษา ฝึกอบรม หรือวิจัย แล้วแต่กรณี ทั้งนี้ภายใต้บังคับมาตรา ๗๓ วรรคสาม ประกอบด้วย

๑. การศึกษาต่อภายในประเทศ ภาคปกติ

การศึกษาต่อภายในประเทศ ภาคปกติ ประเภท ก

การศึกษาต่อภายในประเทศ ภาคปกติ ประเภท ข

๒. การศึกษาต่อภายในประเทศ ภาคนอกเวลาราชการ

การศึกษาต่อภาคนอกเวลาราชการ โดยใช้เวลาราชการบางส่วนไปศึกษา

การศึกษาต่อภาคนอกเวลาราชการ โดยไม่ใช้เวลาราชการไปศึกษา

๓. การศึกษาต่อภายในประเทศภาคฤดูร้อน

๔. การฝึกอบรมภายในประเทศ

๕. การคำนวณเงิน และเรียกชดใช้ทุนกรณีผิดสัญญา

๖. ลาศึกษาต่อ ฝึกอบรม ณ ต่างประเทศ

๔. คำจำกัดความ

การลาศึกษา หมายถึง ข้าราชการครูและบุคลากรทางการศึกษาได้รับการอนุญาตจากผู้บังคับบัญชาให้ไปศึกษา ฝึกอบรม ดูงาน หรือปฏิบัติงานวิจัยและพัฒนา ทั้งภายในประเทศและต่างประเทศ





๕. ขั้นตอนการปฏิบัติงาน

การศึกษาต่อภายในประเทศ ภาคปกติ

การศึกษาต่อภายในประเทศ ภาคปกติ หมายถึง การศึกษาต่อโดยใช้เวลาราชการเต็มเวลา แบ่งเป็น ๒ ประเภท คือ

ประเภท ก ได้แก่ ประเภทที่หน่วยงานต้นสังกัดคัดเลือกส่งไปศึกษา

ประเภท ข ได้แก่ ประเภทที่ต้องไปสมัครสอบคัดเลือก หรือ คัดเลือกในสถาบันการศึกษาด้วยตนเอง

ข้าราชการ หมายถึง ข้าราชการครู และข้าราชการพลเรือนสามัญ สังกัดสำนักงานคณะกรรมการการศึกษาขั้นพื้นฐาน และให้หมายความรวมถึงลูกจ้างประจำด้วย

คุณสมบัติ ผู้ลาศึกษาต่อภาคปกติ

ข้าราชการครู	ข้าราชการพลเรือน
๑. ต้องมีเวลารับราชการติดต่อกันไม่น้อยกว่า ๒๔ เดือนเต็ม ทั้งนี้ นับถึงวันที่ ๑๕ มิถุนายน ของปีที่จะเข้าศึกษา กรณีมีความจำเป็นอย่างอื่นที่จะต้องให้ข้าราชการที่มีเวลารับราชการติดต่อกันน้อยกว่า ๒๔ เดือนเต็ม แต่ไม่น้อยกว่า ๑๒ เดือนเต็ม ไปศึกษาต่อในสาขาวิชาที่เป็นประโยชน์และจำเป็นอย่างอื่น จะต้องได้รับอนุญาตจากผู้มีอำนาจอนุญาตเป็นราย ๆ ไป	๑. พ้นกำหนดเวลาทดลองปฏิบัติหน้าที่ราชการ
๒. มีอายุไม่เกิน ๔๕ ปี บริบูรณ์ นับถึงวันที่ ๑๕ มิถุนายน ของปีที่จะเข้าศึกษา	๒. ไปศึกษาชั้นต่ำกว่าปริญญาตรีต้องมีอายุไม่เกิน ๓๕ ปี ชั้นปริญญาตรีอายุไม่เกิน ๔๐ ปี และสูงกว่าปริญญาตรีอายุไม่เกิน ๔๕ ปี นับถึงวันเริ่มต้นเปิดภาคการศึกษา

กรณีอายุเกิน ๔๕ ปี จะต้องได้รับอนุญาตจากผู้มีอำนาจอนุญาตเป็นกรณีพิเศษเฉพาะราย ทั้งนี้ ต้องมีเวลากลับมาปฏิบัติราชการชดใช้ทุนครบก่อนเกษียณอายุราชการ

๓. ปฏิบัติราชการด้วยดี มีความประพฤติเรียบร้อย และไม่อยู่ระหว่างถูกตั้งกรรมการสอบสวนวินัย ในกรณีที่ถูกลงโทษทางวินัย ระดับโทษต้องไม่สูงกว่าโทษภาคทัณฑ์

ข้าราชการที่ถูกลงโทษตัดเงินเดือนจะไปศึกษาต่อได้ เมื่อพ้นโทษตัดเงินเดือนแล้ว หรือถ้าเป็นผู้ถูกลงโทษลดขั้นเงินเดือนจะไปศึกษาต่อได้ เมื่อถูกลงโทษลดขั้นเงินเดือนแล้วเป็นเวลาไม่น้อยกว่าหกเดือน

ข้าราชการที่อยู่ในระหว่างลาศึกษาต่อภายในประเทศภาคปกติ จะสมัครสอบหรือสอบคัดเลือกเพื่อไปศึกษา หรือฝึกอบรมอื่นใดมิได้

๔. มีคุณสมบัติและพื้นความรู้ตามระเบียบที่สถาบันการศึกษานั้น ๆ กำหนดไว้

๕. ข้าราชการที่เคยได้รับอนุญาตให้ไปศึกษาต่อภาคปกติ หรือศึกษาต่อต่างประเทศแล้วจะศึกษาต่ออีก ต้องกลับไปปฏิบัติราชการตามที่กำหนดในข้อ ๑ กรณีที่มีความจำเป็นอย่างอื่นที่จะต้องให้ข้าราชการซึ่งกลับมาปฏิบัติราชการไม่ครบตามกำหนดไปศึกษาต่ออีก จะต้องได้รับอนุญาตจากผู้มีอำนาจอนุญาตเป็นราย ๆ ไป





๖. จำนวนผู้ที่ได้รับการคัดเลือกให้ไปศึกษาต่อ ต้องไม่เกิน ๕% ของจำนวนข้าราชการในสถานศึกษา หรือหน่วยงานนั้น ๆ ทั้งนี้ รวมทั้งข้าราชการที่กำลังศึกษาต่ออยู่ภายในประเทศและต่างประเทศด้วย เศษถึงครึ่งให้ปัดเป็น ๑ คน (ไม่นับฝ่ายบริหาร) และข้าราชการที่เหลืออยู่จะต้องสอนไม่เกินคนละ ๒๒ คาบต่อสัปดาห์ ในหมวดวิชานั้น ๆ หรืออยู่ในดุลยพินิจของผู้มีอำนาจอนุญาต

สถานศึกษาหรือหน่วยงานใด มีข้าราชการจำนวนน้อย และคิดเป็นโควตาไม่ได้ แต่มีผู้สอบคัดเลือกเพื่อศึกษาต่อได้ ให้ศึกษาต่อได้โรงเรียนหรือหน่วยงานละไม่เกิน ๑ คน

การดำเนินการศึกษาต่อภายในประเทศ ภาคปกติ ประเภท ก

ขั้นตอนการดำเนินการ	เอกสารประกอบ	ผู้มีอำนาจอนุญาต/ดำเนินการ
๑. สพฐ. พิจารณาโควตาประเภท ก ที่ได้รับการจัดสรรจากสถาบันการศึกษาให้ สพท. ตามความเหมาะสม	๑. ผลการสอบคัดเลือกจากสถาบันการศึกษา ๒. สำเนา ก.พ. ๗	๑) ผู้บริหารสถานศึกษามีอำนาจอนุญาต - ข้าราชการในสถานศึกษา
๒. สพท. ประสานงานกับสถาบันการศึกษาเพื่อขอโควตา ประเภท ก เพิ่ม และดำเนินการคัดเลือกตามระเบียบ หลักเกณฑ์ และแนวปฏิบัติที่ สพฐ. กำหนด	๓. หลักฐานการทำสัญญาและสัญญาค้ำประกันรายละเอียดตามขั้นตอนการทำสัญญา	๒) ผอ.สพท. มีอำนาจอนุญาต - ผู้บริหารสถานศึกษา - ข้าราชการที่ปฏิบัติงานในสำนักงานของสพท.
๓. โรงเรียนประสานกับสถาบันการศึกษาเพื่อขอโควตาประเภท ก เพิ่ม และดำเนินการคัดเลือกตามระเบียบ หลักเกณฑ์ และแนวปฏิบัติที่ สพฐ. กำหนด		๓) สพฐ. มีอำนาจอนุญาต - ผอ.สพท. - ข้าราชการที่ปฏิบัติงานในสำนักงานของ สพฐ.
๔. สพท. แจงรายชื่อผู้ได้รับการคัดเลือกไปยังสถาบันการศึกษาโดยตรง พร้อมทั้งแจ้งผู้ได้รับการคัดเลือกไปดำเนินการตามขั้นตอนของสถาบันการศึกษา และรายงาน สพฐ. ทราบ		
๕. ขั้นตอนการดำเนินการลาศึกษาของข้าราชการ ๕.๑ ข้าราชการขออนุญาตลาศึกษาต่อผู้มีอำนาจอนุญาต ๕.๒ จัดทำสัญญา และสัญญาค้ำประกันตามแบบที่กำหนด		
๖. ขั้นตอนการดำเนินการของผู้มีอำนาจอนุญาต (ผู้บริหารสถานศึกษา/สพท./สพฐ.) ๖.๑ จัดทำคำสั่งให้ไปศึกษาต่อ ๖.๒ จัดทำหนังสือส่งตัวข้าราชการที่ได้รับอนุญาตให้ลาศึกษา ไปยังสถาบันการศึกษา		ผู้มีอำนาจอนุญาตลงนามในคำสั่งตามแบบที่กำหนด



ขั้นตอนการดำเนินการ	เอกสารประกอบ	ผู้มีอำนาจ อนุญาต/ดำเนินการ
๗. การรายงานจำนวนข้าราชการที่ได้รับ อนุญาต การรายงานจำนวนข้าราชการที่ได้รับ อนุญาตให้ลาศึกษา/ขยายเวลา/กลับเข้าปฏิบัติ ราชการเมื่อเสร็จสิ้นการลาศึกษาต่อ โดย รายงานให้ สพฐ. ทราบทุกภาคการศึกษา	- คำสั่งฯ/แบบที่ ๑ และ ๒/ แบบที่ ๑๑/แบบที่ ๑๒/ หนังสือตอบรับ หรือหนังสือ ให้ขยายเวลา หรือหนังสือ ส่งตัวโดยระบุวันที่กลับเข้า ปฏิบัติราชการจาก สถาบันการศึกษา แล้วแต่ กรณี	สถานศึกษา และสพท. รายงานจำนวน พร้อม แนบเอกสารตามที่กำหนด แล้วแต่กรณีให้ สพฐ. ทราบ ทุกภาคการศึกษา

การดำเนินการศึกษาต่อภายในประเทศ ภาคปกติ ประเภท ข

ขั้นตอนการดำเนินการ	เอกสารประกอบ	ผู้มีอำนาจ อนุญาต/ดำเนินการ
๑. วิธีดำเนินการลาศึกษาต่อ ภาคปกติ ประเภท ข ข้าราชการขออนุญาตไปสมัครสอบคัดเลือก เพื่อศึกษาต่อภายในประเทศ ภาคปกติ ประเภท ข	ยื่นแบบขออนุญาตไปสมัคร สอบคัดเลือก	๑) ผู้บริหารสถานศึกษามี อำนาจอนุญาต - ข้าราชการใน สถานศึกษา ๒) ผอ.สพท. มีอำนาจ อนุญาต - ผู้บริหารสถานศึกษา - ข้าราชการที่ ปฏิบัติงาน ในสำนักงานของสพท.
๒. การลาศึกษาต่อ ๒.๑ ระดับปริญญาตรี ปริญญาโท กำหนด ๒ ปี ๒.๒ ระดับปริญญาเอก กำหนด ๔ ปี ๒.๓ คุณวุฒิและสาขาวิชา/วิชาเอกที่ สำนักงาน ก.พ. และ ก.ค. หรือ ก.ค.ศ. กำหนด/และเป็นประโยชน์ต่อการปฏิบัติงานใน หน้าที่ กรณีนอกเหนือจากที่ประกาศ สพฐ. กำหนด ให้เสนอ สพฐ. พิจารณาเป็นราย ๆ ไป	- ยื่นแบบขออนุญาตให้ ข้าราชการไปศึกษาต่อ ภายในประเทศ ภาคปกติ ประเภท ข (แบบที่ ๒) - แนบผลการสอบคัดเลือก จากสถาบันการศึกษา - สำเนา ก.พ. ๗	๓) สพฐ. มีอำนาจ อนุญาต - ผอ.สพท. - ข้าราชการที่ ปฏิบัติงานในสำนักงาน ของ สพฐ.
๓. จัดทำสัญญาลาศึกษาต่อ และสัญญาค้ำ ประกัน ข้าราชการที่ได้รับอนุญาตให้ลาศึกษาต่อ จะต้องจัดทำสัญญาลาศึกษาต่อ และสัญญาค้ำ ประกัน ตามแบบที่กำหนด	หลักฐานการทำสัญญาฯ และสัญญาค้ำประกัน รายละเอียดตามที่ระบุ ในขั้นตอนการทำสัญญา และสัญญาค้ำประกัน	ผู้มีอำนาจอนุญาตเป็นผู้ลง นามรับสัญญา





ขั้นตอนการดำเนินการ	เอกสารประกอบ	ผู้มีอำนาจอนุญาต/ดำเนินการ
๔. การดำเนินการของผู้มีอำนาจอนุญาต (สถานศึกษา/สพท./สพฐ.) มีดังนี้ ๔.๑ จัดทำคำสั่งให้ลาศึกษาต่อ ๔.๒ จัดทำหนังสือส่งตัวข้าราชการที่ลาศึกษาไปยังสถานการศึกษา ๔.๓ รายงานจำนวนข้าราชการที่ได้รับอนุญาตให้ลาศึกษาต่อ ให้ สพฐ. ทราบ	- คำสั่งฯ/แบบที่ ๑ และ ๒ /หนังสือตอบรับจากสถาบันการศึกษา/แบบที่ ๑๑ หรือ แบบที่ ๑๒	- ผู้มีอำนาจอนุญาตเป็นผู้ลงนาม ในคำสั่งให้ลาศึกษาต่อตามแบบที่กำหนด - สถานศึกษา และสพท. รายงานจำนวน พร้อมแนบเอกสาร ตามที่กำหนดแล้วแต่กรณีให้ สพฐ. ทราบ ทุกภาคการศึกษา
๕. การรายงานผลการศึกษา ผู้ลาศึกษาต่อรายงานผลการศึกษาภาคปกติ ประเภท ก และประเภท ข ทุกภาคการศึกษา ต่อผู้มีอำนาจอนุญาตให้ลาศึกษา (ภายใน ๓๐ วันนับจากวันเปิดภาคการศึกษา)	แบบรายงานผลการศึกษาฯ (แบบที่ ๓)	เสนอผู้มีอำนาจอนุญาตทราบ
๖. การขยายเวลาศึกษาต่อ ๖.๑ เสนอหลักฐานการขยายระยะเวลาศึกษาต่อ ก่อนสิ้นสุดสัญญา ไม่น้อยกว่า ๑๕ วัน ๖.๒ อนุญาตการขยายเวลาศึกษาต่อระดับปริญญาโท และปริญญาเอก ได้ไม่เกินครั้งละ ๑ ภาคการศึกษา ไม่เกิน ๒ ครั้ง หรือไม่เกิน ๑ ปีการศึกษา	๑. แบบคำร้องขอขยายเวลาศึกษาต่อ (แบบที่ ๔) ๒. หนังสือรับรองจากสถาบันการศึกษาให้ขยายเวลาศึกษาต่อ โดยระบุระยะเวลาที่จะขอขยายเวลา	เสนอผู้มีอำนาจอนุญาต
๗. การจัดทำสัญญา และสัญญาค้ำประกัน ข้าราชการที่ได้รับอนุญาตให้ขยายเวลาศึกษาต่อ จัดทำสัญญาขยายเวลาศึกษาต่อ และสัญญาค้ำประกัน เพิ่มเติม ทุกครั้งที่ขอขยายเวลาศึกษาต่อ	หลักฐานการทำสัญญาขยายฯ และสัญญาค้ำประกัน รายละเอียดตามที่ระบุในขั้นตอนการทำสัญญา	ผู้มีอำนาจอนุญาตลงนามรับสัญญา
๘. การขยายเวลาศึกษา การดำเนินการของผู้มีอำนาจอนุญาตให้ขยายเวลาศึกษาต่อ (สถานศึกษา/ สพท./ สพฐ.) มีดังนี้ ๘.๑ จัดทำคำสั่งขยายเวลาศึกษาต่อ ๘.๒ รายงานจำนวนข้าราชการที่ได้รับอนุญาตให้ขยายเวลาศึกษา ให้ สพฐ. ทราบ ทุกภาคการศึกษา	- ส่งสำเนาคำสั่งขยายเวลาศึกษาต่อ - หนังสือรับรองของสถาบันการศึกษาให้ขยายเวลาศึกษาต่อ	ผู้มีอำนาจอนุญาตเป็นผู้ลงนามในคำสั่งให้ขยายเวลาศึกษาต่อตามแบบที่กำหนด





ขั้นตอนการดำเนินการ	เอกสารประกอบ	ผู้มีอำนาจอนุญาต/ดำเนินการ
<p>๙. การกลับเข้าปฏิบัติราชการตามเดิม ข้าราชการที่ประสงค์จะกลับเข้าปฏิบัติราชการตามเดิม ให้ดำเนินการดังนี้</p> <p>๙.๑ ยื่นคำร้องขอกลับเข้าปฏิบัติราชการต่อผู้มีอำนาจอนุญาต และ</p> <p>๙.๒ เมื่อศึกษาครบตามหลักสูตร หรือตามที่ได้รับอนุญาตให้ไปศึกษาต่อรายงานตัวต่อผู้มีอำนาจอนุญาตทราบทันที</p> <p>๙.๓ ข้าราชการที่ได้รับอนุมัติปริญญา หรือประกาศนียบัตรแล้ว ให้จัดส่งเอกสารรายงานผู้มีอำนาจอนุญาตทราบ</p> <p>๙.๔ ผู้ที่สำเร็จการศึกษาระดับปริญญาโท และปริญญาเอก ให้ส่งผลงานวิจัยหรืองานวิชาการที่กำหนดไว้ในหลักสูตร เช่น ปริญญา นิพนธ์ วิทยานิพนธ์ สารนิพนธ์ เป็นต้น ให้ผู้มีอำนาจอนุญาตทราบ และรวบรวม</p>	<p>- แบบคำร้องขอกลับเข้าปฏิบัติราชการ (แบบที่ ๕)</p> <p>- หนังสือจากสถาบันการศึกษาส่งตัวกลับ โดยระบุวันที่ส่งตัวกลับ</p>	<p>ผู้มีอำนาจอนุญาตออกคำสั่งให้ข้าราชการกลับเข้าปฏิบัติราชการตามเดิม</p>
<p>๑๐. การรายงานจำนวนข้าราชการที่ได้รับอนุญาตให้ลาศึกษา การรายงานจำนวนข้าราชการที่ได้รับอนุญาตให้ลาศึกษา/ขยายเวลา/กลับเข้าปฏิบัติราชการเมื่อเสร็จสิ้นการลาศึกษาต่อ ให้รายงาน สพฐ.ทราบ ทุกภาคการศึกษา</p>	<p>- สำเนาคำสั่งฯ /แบบที่ ๑ และแบบที่ ๒/แบบที่ ๑๑/แบบที่ ๑๒/หนังสือตอบรับหรือหนังสือขยายเวลาศึกษาหรือหนังสือส่งตัวกลับเข้าปฏิบัติราชการจากสถาบันการศึกษาแล้วแต่กรณี</p>	<p>สถานศึกษา และ สพท. รายงาน พร้อมแนบเอกสารตามที่กำหนด ให้ สพฐ. ทราบ ทุกภาคการศึกษา</p>

ขั้นตอนการจัดทำสัญญา และสัญญาค้ำประกัน

ขั้นตอน	รายการ
<p>๑. จัดทำสัญญา และสัญญาค้ำประกันตามแบบที่ สพฐ. กำหนด</p>	<p>๑) ผู้บริหารสถานศึกษาและข้าราชการในสถานศึกษา จัดทำสัญญาฯ และสัญญาค้ำประกัน จำนวน ๓ ชุด (เก็บไว้ที่ สพท. ๑ ชุด สถานศึกษา ๑ ชุด และผู้ให้สัญญา ๑ ชุด)</p> <p>๒) ผู้ปฏิบัติงานในสำนักงานเขตพื้นที่การศึกษา และในสำนักงานคณะกรรมการการศึกษาขั้นพื้นฐาน จัดทำสัญญา จำนวน ๒ ชุด (เก็บไว้ที่ สพท./สพฐ. ๑ ชุด และผู้ให้สัญญา ๑ ชุด) ทั้งนี้ ผู้รับสัญญาเป็นผู้เก็บสัญญาและสัญญาค้ำประกัน ชุดที่ติดอากรแสตมป์ ๑๐ บาท และ ๑ บาท รวม ๑๑ บาท (ฉบับจริง)</p>





ขั้นตอน	รายการ
๒. เอกสารของผู้จัดทำสัญญาการศึกษาต่อ และผู้ค้ำประกัน	๑) บัตรประจำตัวข้าราชการ หรือบัตรประชาชน พร้อมสำเนา ๑ ฉบับ ๒) ทะเบียนบ้าน พร้อมสำเนา ๑ ฉบับ ๓) ทะเบียนสมรส ทะเบียนหย่า (ถ้ามี) พร้อมสำเนา ๑ ฉบับ ๔) หนังสือยินยอมให้ทำสัญญา หรือค้ำประกันของคู่สมรส (กรณีผู้ทำสัญญา หรือผู้ค้ำประกันมีคู่สมรส) ๕) รูปถ่าย ๑ นิ้ว จำนวน ๒ รูป (เฉพาะผู้ให้สัญญาเท่านั้น) ๖) กรณีไม่สามารถหาผู้ค้ำประกัน ให้แนบบันทึกความเห็นของคณะกรรมการฯ
๓. ผู้ทำสัญญา และผู้ค้ำประกัน ต้องนำบุคคลต่อไปนี้มาในวันทำสัญญาด้วย	๑) คู่สมรสของผู้ทำสัญญา (ถ้ามี) ๒) ผู้ค้ำประกัน จำนวน ๑ คน ๓) คู่สมรสของผู้ค้ำประกัน (ถ้ามี)
๔. ออกรแสตมป์	สัญญาการศึกษาต่อติดอากรแสตมป์ ๑ บาท และสัญญาผู้ค้ำประกัน ๑๐ บาท (ติดอากรแสตมป์ที่คู่ฉบับๆ ละ ๑ บาท การจัดทำสำเนาฉบับ โดยสถานศึกษาจำนวน ๒ ชุด และสพท./สพฐ. ๑ชุด)

กรณีผู้ลาศึกษาต่อ และกลับเข้าปฏิบัติราชการย้ายต่างเขตพื้นที่ ให้เก็บสัญญาไว้ที่สำนักงานเขตพื้นที่การศึกษาเดิม แต่ให้ระบุไว้ในหนังสือส่งตัวย้ายเกี่ยวกับข้อมูลการลาศึกษาต่อ และการชดใช้ทุนของข้าราชการดังกล่าวให้หน่วยงานใหม่ทราบด้วย (ข้าราชการที่ลาศึกษาต่อไม่สามารถขอย้าย/โอนตามเกณฑ์การย้าย/โอนข้าราชการฯ)

การศึกษาต่อภายในประเทศ ภาคนอกเวลา

การดำเนินการศึกษาต่อภายในประเทศ ภาคนอกเวลา โดยใช้เวลาราชการบางส่วนไปศึกษา

ขั้นตอนการดำเนินการ	เอกสารประกอบ	ผู้มีอำนาจอนุญาต/ดำเนินการ
๑. วิธีการ ผู้ประสงค์จะศึกษาต่อขอ อนุญาต สมัครสอบคัดเลือก ต่อผู้มีอำนาจอนุญาต	แบบขออนุญาตไปสมัคร สอบคัดเลือกเพื่อศึกษาต่อ ภาคนอกเวลา โดยใช้เวลาราชการบางส่วน	๑) ผู้บริหารสถานศึกษา มีอำนาจ อนุญาต - ข้าราชการในสถานศึกษา ๒) ผอ.สพท. มีอำนาจอนุญาต - ผู้บริหารสถานศึกษา - ข้าราชการที่ปฏิบัติงานใน สำนักงานสพท. ๓) สพฐ. มีอำนาจอนุญาต - ผอ.สพท. - ข้าราชการที่ปฏิบัติงานใน สำนักงานของสพฐ.





ขั้นตอนการดำเนินการ	เอกสารประกอบ	ผู้มีอำนาจอนุญาต/ดำเนินการ
<p>๒. การลาศึกษา เมื่อสอบคัดเลือกได้ ให้นำหลักฐานผลการสอบคัดเลือกจากสถาบันการศึกษา เสนอต่อผู้มีอำนาจอนุญาต</p>	<p>๑) หลักฐานแสดงผลการสอบคัดเลือกได้ ๒) แบบขออนุญาตไปศึกษาต่อภาคนอกเวลา โดยใช้เวลาราชการบางส่วน</p>	<p>๑) ผู้บริหารสถานศึกษา มีอำนาจอนุญาต - ข้าราชการในสถานศึกษา ๒) ผอ.สพท. มีอำนาจอนุญาต - ผู้บริหารสถานศึกษา - ข้าราชการที่ปฏิบัติงานในสำนักงานของสพท. ๓) สพฐ. มีอำนาจอนุญาต - ผอ.สพท. - ข้าราชการที่ปฏิบัติงานในสำนักงานของสพฐ.</p>
<p>๓. เจ้าหน้าที่ตรวจสอบคุณสมบัติ ตามหลักเกณฑ์ ดังนี้ ๓.๑ มีอายุไม่เกิน ๕๕ ปีบริบูรณ์ นับถึงวันที่ ๑๕ มิถุนายน ของปี ที่เข้าศึกษา กรณีอายุเกินให้อยู่ในดุลยพินิจของผู้มีอำนาจอนุญาต พิจารณาอนุญาตเป็นกรณีพิเศษ เฉพาะราย ๓.๒ ต้องมีเวลารับราชการ ติดต่อกันไม่น้อยกว่า ๑๒ เดือนเต็ม</p>		





ขั้นตอนการดำเนินการ	เอกสารประกอบ	ผู้มีอำนาจอนุญาต/ดำเนินการ
<p>๔. หลักเกณฑ์ ในการพิจารณาอนุญาตให้ไปศึกษาต่อ</p> <p>๔.๑ เป็นผู้ที่ผู้บริหารสถานศึกษาหรือ ผู้อำนวยการสำนักงานที่ปฏิบัติงานอยู่แล้วแต่กรณี รับรองว่าหากให้ไปศึกษาต่อแล้ว จะไม่เกิดความเสียหายต่อราชการหรือการศึกษาของนักเรียนในสถานศึกษา</p> <p>๔.๒ เป็นผู้เอาใจใส่ต่อการปฏิบัติราชการเป็นอย่างดี และให้ออกเดินทางจากสถานศึกษา หรือสำนักงานที่ตนปฏิบัติงานอยู่ก่อนเวลาเลิกปฏิบัติราชการได้ไม่เกินวันละ ๑ ชั่วโมง ๓๐ นาที</p> <p>๔.๓ จำนวนข้าราชการที่จะได้รับอนุญาตให้ไปศึกษาต่อภาคนอกเวลา รวมกันทั้งสิ้นต้องไม่เกินร้อยละ ๒๐ ของจำนวนข้าราชการทั้งหมดในสถานศึกษา หรือหน่วยงานนั้น ๆ กรณีข้าราชการต่ำกว่า ๑๐ คน ให้อยู่ในดุลยพินิจของผู้มีอำนาจอนุญาต</p>		
<p>๕. การจัดทำสัญญาลาศึกษา และสัญญาค้ำประกัน</p> <p>ให้จัดทำสัญญาอนุญาตให้ข้าราชการไปศึกษาต่อภายในประเทศภาคนอกเวลาโดยใช้เวลาราชการบางส่วน ตามแบบที่กำหนดในคู่มือการปฏิบัติงาน</p>	<p>๑) สัญญาอนุญาตให้ข้าราชการไปศึกษาต่อภายในประเทศ ภาคนอกเวลา ตามแบบที่กำหนด</p> <p>๒) รายละเอียดการจัดทำสัญญาปฏิบัติเช่นเดียวกับการจัดทำสัญญาฯ ภาคปกติ</p>	ผู้มีอำนาจอนุญาตเป็นผู้ลงนามรับสัญญา
<p>๖. การจัดทำคำสั่งให้ไปศึกษาต่อ</p> <p>การดำเนินการของผู้มีอำนาจอนุญาต (ผู้บริหารสถานศึกษา/สพท./สพฐ.) จัดทำคำสั่งให้ไปศึกษาต่อ</p>	คำสั่งตามแบบที่กำหนด	ผู้มีอำนาจอนุญาตเป็นผู้ลงนามในคำสั่ง





ขั้นตอนการดำเนินการ	เอกสารประกอบ	ผู้มีอำนาจอนุญาต/ดำเนินการ
<p>๗. การกลับเข้าปฏิบัติราชการตามเดิม</p> <p>๗.๑ ยื่นคำร้องขอกลับเข้าปฏิบัติราชการต่อผู้มีอำนาจอนุญาตและ</p> <p>๗.๒ เมื่อศึกษาครบตามหลักสูตร หรือตามที่ได้รับอนุญาตให้ไปศึกษา ต้องรายงานตัวต่อผู้มีอำนาจอนุญาตทราบทันที</p> <p>๗.๓ จัดทำคำสั่งให้กลับเข้าปฏิบัติราชการ</p>	<p>๑) แบบคำร้องขอกลับเข้าปฏิบัติราชการตามเดิม (แบบที่ ๕)</p> <p>๒) หนังสือจากสถาบันการศึกษาส่งตัวกลับโดยระบุวันที่ส่งตัวกลับ</p> <p>๓) เอกสารที่แสดงว่าสำเร็จการศึกษา</p>	<p>ผู้มีอำนาจอนุญาตลงนามในคำสั่งให้ข้าราชการกลับเข้าปฏิบัติราชการตามเดิม</p>
<p>๘. การจัดทำรายงาน ให้สถานศึกษาและสพท. รายงานจำนวนผู้ลาศึกษา/ และกลับเข้าปฏิบัติราชการให้สพท.ทราบ โดยปฏิบัติเช่นเดียวกับการลาศึกษาภาคปกติ</p>		<p>จัดทำรายงาน ให้ สพท. ทราบ ตามแบบที่กำหนด</p>





การศึกษาต่อภายในประเทศ ภาคนอกเวลา โดยไม่ใช้เวลาราชการไปศึกษา

การศึกษาต่อภายในประเทศ ภาคนอกเวลา โดยไม่ใช้เวลาราชการไปศึกษา ให้รายงานเป็นลายลักษณ์อักษรให้ผู้บริหารสถานศึกษา หรือหัวหน้าหน่วยงานที่ตนปฏิบัติงานอยู่ทราบก่อน จึงจะไปศึกษาต่อภาคนอกเวลาได้

การศึกษาต่อภายในประเทศ ภาคฤดูร้อน

การศึกษาต่อภายในประเทศ ภาคฤดูร้อน หมายถึง การศึกษาโดยใช้เวลาราชการตามที่สถาบันการศึกษา หรือหน่วยงานของทางราชการ จัดขึ้นในภาคฤดูร้อน

ขั้นตอนการดำเนินการ	เอกสารประกอบ	ผู้มีอำนาจอนุญาต/ดำเนินการ
๑. ขั้นตอนการลาศึกษาต่อภาคฤดูร้อน ๑.๑ ผู้ประสงค์จะศึกษาต่อขออนุญาตสมัครสอบคัดเลือกต่อ ผู้มีอำนาจอนุญาต ๑.๒ เมื่อสอบคัดเลือกได้ ให้นำหลักฐานผลการสอบคัดเลือกเสนอต่อผู้มีอำนาจอนุญาต	แบบขออนุญาตไปสมัครสอบคัดเลือกเพื่อศึกษาต่อภาคฤดูร้อน ๑. หลักฐานแสดงผลการสอบคัดเลือกได้ ๒. แบบขออนุญาตไปศึกษาต่อภาคฤดูร้อน	๑) ผู้บริหารสถานศึกษา มีอำนาจอนุญาต - ข้าราชการในสถานศึกษา ๒) ผอ.สพท. มีอำนาจอนุญาต - ผู้บริหารสถานศึกษา - ข้าราชการที่ปฏิบัติงานในสำนักงานของสพท. ๓) สพฐ. มีอำนาจอนุญาต - ผอ.สพท. - ข้าราชการที่ปฏิบัติงานในสำนักงานของ สพฐ.
๒. เกณฑ์การพิจารณา ๒.๑ วิชาที่จะไปศึกษาต้องเป็นประโยชน์ต่อการปฏิบัติงาน ๒.๒ ผู้บังคับบัญชาชั้นต้นรับรองว่าจะไม่เกิดความเสียหายแก่ราชการ ๒.๓ อนุญาตให้ไปศึกษาต่อได้ไม่เกินร้อยละ ๒๐ ของจำนวนข้าราชการทั้งหมดในสำนักงานนั้น ๆ ถ้าต่ำกว่า ๑๐ คน ให้อยู่ในดุลยพินิจของผู้มีอำนาจอนุญาต ๒.๔ การอนุญาตให้พิจารณาอนุญาตเป็นปี ๆ ไป		ผู้มีอำนาจอนุญาตสามารถอนุญาตเป็นปี ๆ ไป





ขั้นตอนการดำเนินการ	เอกสารประกอบ	ผู้มีอำนาจ อนุญาต/ดำเนินการ
๓. การจัดทำสัญญา และสัญญา ค้ำประกัน	๑) สัญญาอนุญาตให้ ข้าราชการไปศึกษาต่อ ภายในประเทศ ภาคฤดูร้อน ตามแบบที่กำหนด ๒) รายละเอียดการจัดทำ สัญญา และสัญญาค้ำประกัน ดำเนินการเช่นเดียวกับการ ศึกษาต่อภาคปกติ	
๔. การจัดทำคำสั่ง การจัดทำคำสั่งให้ข้าราชการลา ศึกษาต่อภาคฤดูร้อน	ตามแบบคำสั่งที่กำหนด	ผู้มีอำนาจอนุญาตลงนามในคำสั่ง
๕. การกลับเข้าปฏิบัติราชการ ตามเดิม การจัดทำคำสั่งให้ข้าราชการซึ่ง ไปศึกษาต่อภาคฤดูร้อน กลับเข้า ปฏิบัติ ราชการตามเดิม	๑) แบบคำร้องขอกลับเข้า ปฏิบัติราชการตามเดิม ๒) หนังสือจาก สถาบันการศึกษา ส่งตัวกลับ โดยระบุวันที่ส่งตัวกลับ ๓) เอกสารที่แสดงว่าสำเร็จ การศึกษา	ผู้มีอำนาจอนุญาตลงนามในคำสั่งให้ กลับเข้าปฏิบัติราชการตามเดิม
๖. การรายงานจำนวนผู้ลาศึกษา การจัดทำรายงาน จำนวนผู้ลา ศึกษา/ การกลับเข้าปฏิบัติราชการ ให้ สพฐ. ทราบ โดยปฏิบัติ เช่นเดียวกับการลาศึกษาภาคปกติ		จัดทำรายงาน ให้ สพฐ. ทราบ ตาม แบบที่กำหนด





การฝึกอบรมภายในประเทศ

การฝึกอบรม หมายถึง การเพิ่มพูนความรู้ ความชำนาญ หรือประสบการณ์ด้วยการเรียน การอบรม สัมมนา หรือการฝึกงาน

ขั้นตอนการดำเนินการ	เอกสารประกอบ	ผู้มีอำนาจอนุญาต/ดำเนินการ
<p>๑. หลักเกณฑ์การพิจารณาอนุญาต</p> <p>๑.๑ วิชาที่จะไปฝึกอบรมต้องเป็นประโยชน์ต่อการปฏิบัติงาน</p> <p>๑.๒ เป็นผู้ที่มีบังคับบัญชาชั้นต้นรับรองว่า หากให้ไปเข้ารับการฝึกอบรมแล้ว จะไม่เกิดความเสียหายแก่ราชการ</p> <p>๑.๓ จำนวนข้าราชการที่จะได้รับอนุญาตให้ไปฝึกอบรมให้อยู่ในดุลยพินิจของผู้บริหารสถานศึกษา หรือหัวหน้าหน่วยงาน</p>	<p>๑) รายละเอียดหลักสูตรที่จะไปฝึกอบรม</p> <p>๒) แบบขออนุญาตไปฝึกอบรมภายในประเทศ</p>	<p>๑) ผู้บริหารสถานศึกษามีอำนาจอนุญาต</p> <p>- ข้าราชการในสถานศึกษา</p> <p>๒) ผอ.สพท. มีอำนาจอนุญาต</p> <p>- ผู้บริหารสถานศึกษา</p> <p>- ข้าราชการที่ปฏิบัติงานในสำนักงานของ สพท.</p> <p>๓) สพฐ. มีอำนาจอนุญาต</p> <p>- ผอ.สพท.</p> <p>- ข้าราชการที่ปฏิบัติงานในสำนักงานของ สพฐ.</p>
<p>๒. หลักสูตรฝึกอบรม ที่จัดโดยส่วนราชการหรือหน่วยงานอื่น ที่มีระยะเวลาเกินกว่า ๖ เดือนหรือทางราชการจะต้องจ่ายเงินเพื่อเป็นค่าใช้จ่ายในการฝึกอบรมเกินกว่า ๕,๐๐๐ บาท ต้องจัดทำสัญญาข้าราชการไปฝึกอบรม</p>		
<p>๓. การจัดทำสัญญา และสัญญาค้าประกัน</p> <p>ในกรณีที่ผู้ลาไปฝึกอบรมย้ายต่างเขตพื้นที่ให้เก็บสัญญาไว้ที่ สพท. เดิม แต่ในหนังสือส่งตัวให้แจ้งข้อมูลการลาไปฝึกอบรมของบุคคลดังกล่าวให้หน่วยงานใหม่ทราบด้วย</p>	<p>๑) สัญญาอนุญาตให้ข้าราชการไปฝึกอบรมภายในประเทศ ตามแบบที่กำหนด</p> <p>๒) ตูรายละเอียดการจัดทำสัญญา และสัญญาค้าประกัน</p>	<p>- ดำเนินการเช่นเดียวกับการลาศึกษาต่อ ภาคปกติ</p> <p>- ผู้มีอำนาจอนุญาตลงนามรับสัญญา</p>
<p>๔. จัดทำคำสั่งให้ข้าราชการไปฝึกอบรมภายในประเทศ และกลับเข้าปฏิบัติราชการ</p>	ตามแบบที่กำหนด	ผู้มีอำนาจอนุญาตลงนามในคำสั่ง
<p>๕. การจัดทำรายงาน จำนวนผู้ไปฝึกอบรมให้ สพฐ. ทราบ</p>		จัดทำรายงาน ให้ สพฐ. ทราบ ตามแบบที่กำหนด





การปฏิบัติการวิจัย ภายในประเทศ

ขั้นตอนการดำเนินการ	เอกสารประกอบ	ผู้มีอำนาจ อนุญาต/ดำเนินการ
แนวปฏิบัติในการขออนุญาตไป ปฏิบัติการวิจัย ๑. เป็นข้าราชการในสังกัด สพฐ. ๒. มีอายุราชการไม่น้อยกว่า ๑ ปี ๓. ได้รับทุนการวิจัยจากหน่วยงาน สถาบันของทางราชการ โดยไม่มี เงื่อนไขผูกพันกับ สพฐ. ๔. หัวข้อ/โครง้งานวิจัยต้อง เกี่ยวข้องและมีประโยชน์ต่อวงการ ศึกษา โดยได้รับความเห็นชอบจาก ผู้บริหารสถานศึกษา สพท. และ สพฐ. ๕. ระยะเวลาการขอไปปฏิบัติการ วิจัย ไม่เกิน ๑ ปี หากมีความจำเป็นให้ อยู่ในดุลยพินิจของผู้มีอำนาจอนุญาต	๑. แบบคำขออนุญาตไป ปฏิบัติการวิจัย ๒. โครง้งานวิจัยที่ได้รับ ทุน ๓. เอกสารหลักฐานการได้รับ ทุนวิจัยจากหน่วยงาน/ สถาบันของทางราชการ ๔. บันทึกความเห็นจาก ผู้บังคับบัญชาตามลำดับชั้น	๑) ผอ.สพท. มีอำนาจอนุญาต - ข้าราชการในสถานศึกษา - ข้าราชการที่ปฏิบัติงานใน สำนักงานของสพท. ๒) สพฐ. มีอำนาจอนุญาต - ผอ.สพท. - ข้าราชการที่ปฏิบัติงานใน สำนักงานของสพฐ.
๖. การจัดทำสัญญา และสัญญา ค้ำ ประกัน	๑) สัญญาอนุญาตให้ ข้าราชการไปฝึกอบรม ภายในประเทศ ตามแบบที่ กำหนด ๒) รายละเอียดการจัดทำ สัญญา และสัญญาค้ำประกัน ดำเนินการเช่นเดียวกับการ ศึกษาต่อภาคปกติ	ผู้มีอำนาจอนุญาตลงนามรับ สัญญาฯ
๗. จัดทำคำสั่งให้ไปปฏิบัติการวิจัย และกลับเข้าปฏิบัติราชการ	ตามแบบที่กำหนด	ผู้มีอำนาจอนุญาตลงนามในคำสั่ง





การคำนวณเงิน และเรียกชดใช้ทุนกรณีผิดสัญญา

ขั้นตอนการดำเนินการ	เอกสารประกอบ	ผู้มีอำนาจ อนุญาต/ดำเนินการ
<p>การดำเนินการกรณีผิดสัญญา</p> <p>กรณีผู้ลาศึกษา ฝึกอบรม หรือ ปฏิบัติการวิจัยภายในประเทศ ผิดสัญญา การชดใช้ทุน ให้ดำเนินการดังนี้</p> <p>๑. คำนวณการชดใช้ทุนตาม หลักเกณฑ์และวิธีการที่ กระทรวงการคลังกำหนดและตาม ประกาศของ สพฐ.</p> <p>๒. แจ้งเรียกชำระหนี้จากผู้ผิด สัญญาและผู้ค้ำประกัน โดยวิธีส่งทาง ไปรษณีย์ตอบรับ</p> <p>๓. หากผู้ผิดสัญญาหรือผู้ค้ำประกัน ยินยอมชดใช้ ให้รับชดใช้แล้วรายงาน สปฐ.</p> <p>๔. หากขอผ่อนชำระให้ผู้มีอำนาจ (ผู้รับมอบอำนาจ) พิจารณาโดย คำนึงถึงหลักเกณฑ์ที่กระทรวงการคลัง กำหนด</p> <p>๕. หากผู้ผิดสัญญา หรือผู้ค้ำประกัน ปฏิเสธ หรือเพิกเฉย ให้รวบรวม เอกสารหลักฐานทั้งหมด รายงาน สปฐ. โดยด่วน อย่าให้ขาดอายุความ</p>	<p>๑) หลักเกณฑ์และตัวอย่าง การคำนวณการชดใช้ทุนของ กระทรวงการคลังและตาม ประกาศของ สปฐ</p> <p>๒) หนังสือแจ้งเรียกชำระหนี้ พร้อมหลักฐานการตอบรับ</p> <p>๓) แบบคำร้องการขอผ่อน ชำระ</p> <p>๔) หลักเกณฑ์การผ่อนชำระ ของกระทรวงการคลัง</p> <p>๕) แบบสัญญาการผ่อนชำระ</p>	<p>สถานศึกษา/สพท./สปฐ. พิจารณา แล้วแต่กรณี (กรณี สถานศึกษาเป็นผู้คำนวณ การชดใช้ทุนให้เสนอ สพท. และ กรมบัญชีกลางพิจารณา ตรวจสอบด้วย)</p>

การรายงานจำนวนข้าราชการลาศึกษาต่อ ฝึกอบรม หรือปฏิบัติการวิจัย ภายในประเทศ

เมื่อสถานศึกษา และสำนักงานเขตพื้นที่การศึกษาได้อนุญาตให้ข้าราชการลาศึกษาต่อ ฝึกอบรม หรือปฏิบัติการวิจัย ภายในประเทศ ในแต่ละภาคการศึกษาแล้ว ให้รายงานโดยส่งคำสั่งพร้อมทั้งหลักฐานต่าง ๆ ตามที่กำหนดในคู่มือการปฏิบัติงานนี้ ส่งให้สำนักงานคณะกรรมการการศึกษาขั้นพื้นฐาน ดังนี้

๑. สถานศึกษาจัดทำบัญชีรายชื่อผู้ที่ได้รับอนุญาตให้ลาศึกษาต่อตามแบบที่กำหนด หรือผู้ไป ฝึกอบรม และปฏิบัติการวิจัยตามแบบที่กำหนด เสนอให้สำนักงานเขตพื้นที่การศึกษาทราบ และสำนักงานเขตพื้นที่การศึกษารวบรวมพร้อมเอกสารประกอบตามที่กำหนดในคู่มือการปฏิบัติงานการลาศึกษาต่อฯ รายงานให้สำนักงานคณะกรรมการการศึกษาขั้นพื้นฐานทราบในแต่ละภาคการศึกษา

๒. สำนักงานเขตพื้นที่การศึกษาจัดทำบัญชีรายชื่อข้าราชการสังกัดสำนักงานเขตพื้นที่การศึกษา และผู้บริหารสถานศึกษา ที่ได้รับอนุญาตให้ลาศึกษาต่อ หรือผู้ไปฝึกอบรม และปฏิบัติการวิจัย พร้อมทั้งเอกสาร ประกอบตามที่กำหนดในคู่มือการปฏิบัติงานการลาศึกษาต่อฯ รายงานให้สำนักงานคณะกรรมการการศึกษา ขั้นพื้นฐานในแต่ละภาคการศึกษา





การไปศึกษา ฝึกอบรม ปฏิบัติการวิจัย และดูงาน ณ ต่างประเทศ

“ศึกษา” หมายความว่า การเพิ่มพูนความรู้ด้วยการเรียน หรือการวิจัย ตามหลักสูตรของสถาบันการศึกษาหรือสถาบันวิชาชีพ เพื่อให้ได้มาซึ่งปริญญาหรือประกาศนียบัตรวิชาชีพ ที่ ก.พ. รับรองและหมายความรวมถึงการฝึกฝนภาษาและการรับคำแนะนำก่อนเข้าศึกษา และการฝึกอบรมหรือการดูงานที่เป็นส่วนหนึ่งของการศึกษาหรือต่อจากการศึกษานั้นด้วย

“ฝึกอบรม” หมายความว่า การเพิ่มพูนความรู้ ความชำนาญ หรือประสบการณ์ ด้วยการเรียน หรือการวิจัยตามหลักสูตรของการฝึกอบรม หรือการสัมมนาอบรมเชิงปฏิบัติการ การดำเนินงานตามโครงการ แลกเปลี่ยนกับต่างประเทศ การไปเสนอผลงานทางวิชาการและการประชุมเชิงปฏิบัติการ ทั้งนี้ โดยมีได้มีวัตถุประสงค์เพื่อให้ได้มาซึ่งปริญญาหรือประกาศนียบัตรวิชาชีพ ที่ ก.พ. รับรอง และหมายความรวมถึงการฝึกฝนภาษาและการรับคำแนะนำก่อนเข้าฝึกอบรมหรือการดูงานที่เป็นส่วนหนึ่งของการฝึกอบรมหรือต่อจากการฝึกอบรมนั้นด้วย

“ปฏิบัติการวิจัย” หมายความว่า การทำงานวิจัยเพื่อนำผลที่ได้รับมาใช้ประโยชน์ของส่วนราชการโดยตรง ซึ่งไม่รวมถึงการวิจัยตามลักษณะของการศึกษาหรือฝึกอบรม

“ดูงาน” หมายความว่า การเพิ่มพูนความรู้และประสบการณ์ ด้วยการสังเกตการณ์ และการแลกเปลี่ยนความคิดเห็น

“ทุน” หมายความว่า เงินค่าใช้จ่ายเพื่อการศึกษา ฝึกอบรม ปฏิบัติการวิจัย หรือดูงาน และเพื่อการครองชีพระหว่างศึกษา ฝึกอบรม ปฏิบัติการวิจัย หรือดูงาน และหมายความรวมถึงเงินค่าพาหนะเดินทางเพื่อการนี้ด้วย แต่ไม่รวมถึงเงินที่ได้รับเป็นค่าใช้จ่ายในการเดินทางไปราชการ

“ทุนประเภท ๑” หมายความว่า ทุนดังต่อไปนี้

(ก) ทุนที่ส่วนราชการเป็นผู้ให้ ทั้งนี้ ไม่ว่าทุนนั้นจะจ่ายจากงบประมาณรายจ่าย หรือจากเงินอื่นใดของทางราชการ

(ข) ทุนที่รัฐบาลต่างประเทศ องค์การระหว่างประเทศ องค์การต่างประเทศ หรือนิติบุคคลต่างประเทมอบให้แก่รัฐบาลไทยเพื่อส่งข้าราชการไปศึกษา ฝึกอบรม ปฏิบัติการวิจัย หรือดูงาน ณ ต่างประเทศ และรัฐบาลไทยตกลงรับทุนนั้น ตามที่สำนักงานความร่วมมือเพื่อการพัฒนาระหว่างประเทศ จะได้ประกาศให้ทราบ ทั้งนี้ ไม่ว่าทุนนั้นจะให้ผ่านส่วนราชการ หรือผู้ได้รับทุนโดยตรง หรือจะให้โดยวิธีการอื่นใด

(ค) ทุนที่นิติบุคคลหรือบุคคลธรรมดาในประเทศ มอบให้แก่ส่วนราชการ เพื่อส่งข้าราชการไปศึกษา ฝึกอบรม ปฏิบัติการวิจัย หรือดูงาน ณ ต่างประเทศ โดย ก.พ. หรือผู้ที่ ก.พ. มอบหมาย พิจารณาเห็นชอบ

“ทุนประเภท ๒” หมายความว่า ทุนอื่นที่ไม่ใช่ทุนประเภท ๑

แนวทางการพิจารณาการไปศึกษา ฝึกอบรม ปฏิบัติการวิจัย และดูงาน ณ ต่างประเทศ

การให้ข้าราชการไปศึกษาหรือฝึกอบรม ณ ต่างประเทศ ให้ส่วนราชการพิจารณาถึงหลักการดังต่อไปนี้

๑. ความจำเป็นและความต้องการของทางราชการที่จะได้ผู้ที่มีความรู้ความชำนาญในสาขาวิชาและระดับความรู้ที่เหมาะสมแก่หน้าที่ที่กำหนด ซึ่งต้องกำหนดโครงการศึกษาหรือฝึกอบรม และแผนงานหรือโครงการที่จะให้ข้าราชการผู้นั้นกลับมาปฏิบัติงานไว้ล่วงหน้าเป็นการแน่นอน

๒. สาขาวิชาและระดับความรู้ที่จะให้ข้าราชการไปศึกษา ณ ต่างประเทศ นั้น ต้องเป็นสาขาและระดับที่ทางราชการต้องการมาก ซึ่งไม่มีการศึกษาในประเทศ หรือมีแต่ยังไม่เพียงพอหรือไม่สูงพอซึ่งโดยปกติจะให้ไปศึกษาได้เฉพาะในระดับที่สูงกว่าปริญญาตรีและไม่สูงกว่าปริญญาโท



๓. สำหรับให้ไปศึกษาระดับปริญญาเอก โดยปกติจะอนุมัติให้เฉพาะผู้ที่กลับมาทำการสอนในระดับที่ส่วนราชการยืนยันเหตุผลความจำเป็นที่ชัดเจนว่าต้องใช้ผู้มีคุณวุฒิในระดับปริญญาเอกหรือกลับมาทำวิจัย หรือผู้ที่มีการผลการศึกษาคดีเด่นเป็นพิเศษ หรือ ก.พ. หรือผู้ที่

๔. พิจารณาถึงอัตรากำลังที่มีอยู่ โดยให้มีผู้อยู่ปฏิบัติงานเพียงพอ ไม่ให้เสียราชการและไม่ต้องอัตรากำลังเพิ่ม

คุณสมบัติของผู้ศึกษา ฝึกอบรม ณ ต่างประเทศ

๑. เป็นข้าราชการที่เมื่อศึกษาเสร็จแล้ว จะต้องใช้เวลากลับมาปฏิบัติราชการชดใช้ได้ครบก่อนเกษียณอายุราชการ

๒. เป็นผู้มีวันรับราชการเป็นข้าราชการติดต่อกันมาแล้วเป็นเวลาไม่น้อยกว่า ๑ ปี แต่ถ้ามีความจำเป็นอย่างยิ่งส่วนราชการใดจะให้ข้าราชการที่มีวันรับราชการไม่ครบ ๑ ปี ไปศึกษา ณ ต่างประเทศก็ได้ แต่ต้องเป็นผู้ที่พ้นการทดลองปฏิบัติหน้าที่ราชการแล้ว

๓. เป็นผู้มีความรู้ภาษาต่างประเทศที่จะใช้ในการศึกษานั้น ๆ ในระดับที่ ก.พ. กำหนด

๔. เป็นผู้มีร่างกายสมบูรณ์และมีสุขภาพอนามัยดีพอที่จะไปศึกษา ณ ต่างประเทศได้ โดยต้องผ่านการตรวจรับรองจากคณะกรรมการแพทย์ของ ก.พ. หรือสถานพยาบาลของรัฐตามที่คณะกรรมการแพทย์ของ ก.พ. กำหนด สำหรับผู้ที่ไปศึกษาด้วยทุนประเภท ๑(ข) จะให้แพทย์อื่นที่ทางราชการของประเทศที่จะไปศึกษาตรวจรับรองได้

๕. เป็นผู้ไม่อยู่ในระหว่างถูกตั้งกรรมการสอบสวนทางวินัย หรือถูกฟ้องคดีอาญา เว้นแต่กรณีถูกฟ้องคดีอาญาในความผิดที่ไม่อยู่ในข่ายต้องรอการเลื่อนขั้นเงินเดือน

๖. ข้าราชการที่อยู่ระหว่างทดลองปฏิบัติหน้าที่ราชการ จะไปศึกษาหรือฝึกอบรม ณ ต่างประเทศ ไม่ได้

ขั้นตอนการขออนุญาตลาไปศึกษาฯ ต่างประเทศ

ขั้นตอนการดำเนินการ

๑. ข้าราชการขออนุญาตไปสมัครสอบ/รับทุน

๒. เมื่อสอบได้หรือได้รับทุน ให้ดำเนินการขออนุญาตไปศึกษาฯ ต่อสำนักงานเขตพื้นที่การศึกษาก่อนวันไปศึกษาฯ ๓๐ วัน โดยแนบเอกสารดังนี้ (กรณีที่สำนักงานคณะกรรมการการศึกษาขั้นพื้นฐานเป็นผู้อนุญาตให้ไปศึกษาฯ ให้ดำเนินการตามที่สำนักงานคณะกรรมการการศึกษาขั้นพื้นฐานกำหนด และให้ดำเนินการตามขั้นตอนนี้ต่อสำนักงานเขตพื้นที่การศึกษาด้วย)

๒.๑ หลักฐานการขออนุญาตไปสมัครสอบ/รับทุน

๒.๒ หลักฐานผลการสอบ/รับทุน โดยระบุลักษณะทุน จำนวนทุน และระยะเวลา

๒.๓ โครงการหรือแนวการศึกษาหรือฝึกอบรม พร้อมหนังสือตอบรับของสถานศึกษาหรือสถานฝึกอบรม

๒.๔ บันทึกรายการแสดงผลความจำเป็น และความต้องการของทางราชการที่จะต้องให้ข้าราชการผู้นั้นไปศึกษาหรือฝึกอบรม ณ ต่างประเทศ ตลอดจนแผนงานหรือโครงการ ที่จะให้ข้าราชการผู้นั้นกลับมาปฏิบัติราชการ

๒.๕ ผลการตรวจร่างกายจากคณะกรรมการแพทย์ของ ก.พ. หรือสถานพยาบาลของรัฐตามที่คณะกรรมการแพทย์ของ ก.พ. กำหนด

๒.๖ สำเนาทะเบียนประวัติ ก.พ. ๗





๒.๗ เอกสารอื่นตามที่ ก.พ. กำหนด

๒.๘ สัญญาฯ และสัญญาค้ำประกัน ตามแบบที่กำหนด (แม้สำนักงานคณะกรรมการการศึกษาขั้นพื้นฐานเป็นผู้อนุญาต ยังคงต้องทำสัญญาฯ กับสำนักงานเขตพื้นที่การศึกษา ยกเว้นมีหนังสือหรือคำสั่งยกเว้นการทำสัญญาฯ)

๒.๙ หนังสือหรือคำสั่งอนุญาตให้ไปศึกษาฯ

๒.๑๐ ข้าราชการที่มีความประสงค์จะขอมีสัทธิพิจารณาเลื่อนขั้นเงินเดือนระหว่างลาศึกษาต่อฯ ให้ส่งหนังสือขออนุมัติเลื่อนขั้นเงินเดือนพร้อมเอกสารประกอบการขออนุมัติฯ ไปยังสำนักงานเขตพื้นที่การศึกษาก่อนวันไปศึกษาฯ ๓๐ วัน โดยหนังสือนำส่ง ให้ระบุการขออนุมัติให้มีสิทธิพิจารณาเลื่อนขั้นเงินเดือนด้วย

๒.๑๑ แบบใบลาไปศึกษา ฝึกอบรม/สัมมนา ดูงาน หรือปฏิบัติการวิจัย ณ ต่างประเทศ

๓. ผู้มีอำนาจอนุญาต (สำนักงานเขตพื้นที่การศึกษา/สำนักงานคณะกรรมการการศึกษาขั้นพื้นฐาน) จัดทำคำสั่งอนุญาตลาไปศึกษา /สัญญาอนุญาตลาศึกษาและสัญญาค้ำประกันฯ /พิจารณาอนุมัติให้ข้าราชการมีสิทธิพิจารณาเลื่อนขั้นเงินเดือนระหว่างลาศึกษาฯ

๔. เมื่อได้รับอนุมัติให้ไปศึกษาฯ และเมื่อครบกำหนดเวลาที่ได้รับอนุมัติหรือเสร็จจากการศึกษาฯ ต้องรีบเดินทางกลับให้ถึงประเทศไทยและรายงานตัวกลับเข้าปฏิบัติราชการ เพื่อจัดทำคำสั่งให้กลับเข้าปฏิบัติราชการ ภายในระยะเวลาที่กำหนด ตามระเบียบฯ

๕. เมื่อได้รายงานตัวเข้าปฏิบัติหน้าที่ราชการแล้ว ให้รายงานผลการศึกษาฝึกอบรม ปฏิบัติการวิจัย หรือดูงาน ต่อผู้บังคับบัญชาโดยด่วน

กรณีการให้ข้าราชการไปศึกษาหรือฝึกอบรม ณ ต่างประเทศ ด้วยทุนประเภท ๑ (ข)

ส่วนราชการเจ้าสังกัดจะต้องทำความตกลงกับสำนักงานความร่วมมือเพื่อการพัฒนาระหว่างประเทศก่อน เพื่อให้พิจารณา เมื่อได้รับความเห็นชอบจากสำนักงานความร่วมมือเพื่อการพัฒนาระหว่างประเทศแล้ว ผู้มีอำนาจอนุมัติพิจารณา และให้ส่วนราชการเจ้าสังกัดรายงานให้ ก.พ. หรือผู้ที่ ก.พ. มอบหมายทราบโดยส่งเอกสารดังนี้

๑. โครงการหรือแนวการศึกษาหรือฝึกอบรม เว้นแต่กรณีที่สำนักงานความร่วมมือเพื่อการพัฒนาระหว่างประเทศเป็นผู้จัดสรรทุนให้เอง

๒. บันทึกแสดงเหตุผลความจำเป็น และความต้องการของทางราชการที่จะต้องให้ข้าราชการผู้นั้นไปศึกษาหรือฝึกอบรม ณ ต่างประเทศ ตลอดจนแผนงานหรือโครงการ ที่จะให้ข้าราชการผู้นั้นกลับมาปฏิบัติราชการ

๓. หนังสือสำนักงานความร่วมมือเพื่อการพัฒนาระหว่างประเทศที่อนุมัติหรือเห็นชอบให้ทุนพร้อมรายละเอียดการให้ทุน

๔. ผลการตรวจร่างกายจากคณะแพทย์ของ ก.พ.

การตรวจร่างกาย

(ตามหนังสือสำนักงาน ก.พ. ที่ นร ๑๐๑๓.๘.๔/ ๖๑๗ ลงวันที่ ๓๐ ธันวาคม ๒๕๔๘)

ส่วนกลาง

- ตรวจสอบสภาพร่างกาย

๑. โรงพยาบาลศิริราช

๒. โรงพยาบาลธรรมศาสตร์เฉลิมพระเกียรติ





- ตรวจจิตวิทยา
- ๑. โรงพยาบาลธรรมศาสตร์เฉลิมพระเกียรติ
- ๒. โรงพยาบาลศรีธัญญา
- ๓. สถาบันกัลยาณ์ราชนครินทร์
- ๔. สถาบันจิตเวชสมเด็จเจ้าพระยา

ส่วนภูมิภาค

ตรวจสุขภาพร่างกายและจิตวิทยา พร้อมชำระเงิน ค่าตรวจ ณ โรงพยาบาล ดังต่อไปนี้

- ๑. โรงพยาบาลมหาราชนครเชียงใหม่ จังหวัดเชียงใหม่
- ๒. โรงพยาบาลสงขลานครินทร์ จังหวัดสงขลา
- ๓. โรงพยาบาลศรีนครินทร์ จังหวัดขอนแก่น

(ตามหนังสือสำนักงาน ก.พ. ที่ นร ๑๐๑๓.๘.๔/๓๕๐-๖๔๗ ลงวันที่ ๑๑ เมษายน ๒๕๕๕ เพิ่ม

รายชื่อสถานพยาบาล จำนวน ๗ แห่ง)

- ตรวจสุขภาพ
- ๑. โรงพยาบาลจุฬาลงกรณ์ สภากาชาดไทย
- ๒. โรงพยาบาลวชิรพยาบาล
- ๓. โรงพยาบาลรามธิบดี

- ตรวจสุขภาพและตรวจด้านจิตวิทยา

- ๑. โรงพยาบาลพระมงกุฎเกล้า
- ๒. โรงพยาบาลราชวิถี

๓. ศูนย์การแพทย์สมเด็จพระเทพรัตนราชสุดาฯ สยามบรมราชกุมารี มหาวิทยาลัยศรีนคริน

ทรวิโรฒ จังหวัดนครนายก

- ๔. โรงพยาบาลมหาวิทยาลัยนเรศวร จังหวัดพิษณุโลก

การทำสัญญาอนุญาตไปศึกษา

๑. ให้ทำสัญญาฯ คนละ ๓ ฉบับ ก่อนไปศึกษาฯ โดยให้ผู้อำนวยการสำนักงานเขตพื้นที่การศึกษา เป็นผู้ลงนามเป็นผู้รับสัญญาฯ (ช่องผู้รับสัญญาไม่ต้องกรอก ให้เว้นว่างไว้ สำนักงานเขตพื้นที่การศึกษาจะเป็นผู้กรอกเอง) ให้ผู้อำนวยการโรงเรียน และข้าราชการในสำนักงานเขตพื้นที่การศึกษา ลงนามเป็นพยานในสัญญาและสัญญาค้ำประกัน (หนังสือสัญญาที่จัดทำเรียบร้อยแล้วจะจัดเก็บไว้ที่สำนักงานเขตพื้นที่การศึกษา ไว้จำนวน ๑ ฉบับ มอบให้สถานศึกษา จำนวน ๑ ฉบับ และมอบให้ข้าราชการที่ไปศึกษาต่อ จำนวน ๑ ฉบับ)

๒. การทำสัญญาฯ ให้ใช้แบบหนังสือสัญญาที่สำนักงานเขตพื้นที่การศึกษา จัดส่งให้เท่านั้น โดยจัดพิมพ์หรือเขียนสัญญาด้วยตัวบรรจงให้ชัดเจน และครบถ้วน หากมีรอยขีด ลบ ชีต ฆ่า ผู้ทำสัญญาต้องลงลายมือชื่อกำกับไว้ด้วยทุกครั้ง

เอกสารประกอบการทำสัญญา

ผู้ทำสัญญาต้องนำเอกสารดังต่อไปนี้มาแสดง

- ๑. สำเนาบัตรประจำตัวข้าราชการ หรือลูกจ้างประจำ หรือบัตรประชาชนพร้อมรับรองสำเนา

๑ ฉบับ

- ๒. สำเนาทะเบียนบ้าน พร้อมรับรองสำเนา ๑ ฉบับ

- ๓. สำเนาทะเบียนสมรส ทะเบียนหย่า (ถ้ามี) พร้อมรับรองสำเนา ๑ ฉบับ



๔. หนังสือยินยอมให้ทำสัญญาของกลุ่มสมรส (กรณีผู้ทำสัญญามีคู่สมรส)
๕. รูปถ่าย ๑ นิ้ว จำนวน ๑ รูป
๖. ต้องนำบุคคลต่อไปนี้มาในวันทำสัญญา
 - ๖.๑ คู่สมรสของผู้ทำสัญญา (ถ้ามี) พร้อมหลักฐานสำเนาบัตรประจำตัว พร้อมรับรองสำเนา ๑ ฉบับ
 - ๖.๒ ผู้ค้ำประกัน จำนวน ๑ คน
 - ๖.๓ คู่สมรสของผู้ค้ำประกัน (ถ้ามี) พร้อมหลักฐานสำเนาบัตรประจำตัว พร้อมรับรองสำเนา ๑ ฉบับ อากรแสดมภ์สำหรับปิดสัญญา ๑ บาท ต่อ ๑ ฉบับ และปิดสัญญาค้ำประกัน ๑๐ บาท ต่อ ๑ ฉบับ

ผู้ค้ำประกัน

๑. ผู้ค้ำประกันจะต้องเป็นบิดาหรือมารดาของผู้ที่จะไปศึกษาต่อ โดยผู้ค้ำประกันไม่ต้องแสดงหลักฐานพยานในการทำสัญญาค้ำประกัน หรือ
๒. ในกรณีที่ไม่สามารถจัดหาผู้ค้ำประกันตามข้อ ๑ ได้ ผู้ค้ำประกันจะต้องเป็นพี่หรือน้องร่วมบิดาหรือมารดาเดียวกันกับผู้ที่จะไปศึกษา โดยผู้ค้ำประกันไม่ต้องแสดงหลักฐานพยานในการทำสัญญาค้ำประกัน หรือ
๓. ในกรณีไม่สามารถจัดหาผู้ค้ำประกันตามข้อ ๑ และ ๒ ได้ให้หน่วยงานที่เป็นคู่สัญญาของผู้ที่จะไปศึกษา ตั้งคณะกรรมการขึ้นเพื่อพิจารณาตรวจสอบ หากผลการพิจารณาตรวจสอบ ปรากฏว่าผู้ที่จะไปศึกษาไม่มีบุคคลตามข้อ ๑ และ ๒ ที่จะมาทำสัญญาค้ำประกัน และผู้ที่จะไปศึกษามีศักยภาพสูงยิ่งในการศึกษา ก็ให้ผู้ที่จะไปศึกษาทำสัญญาลาศึกษาโดยไม่ต้องมีผู้ค้ำประกันได้

เอกสารที่ผู้ค้ำประกันจะต้องนำมาแสดง

๑. สำเนาบัตรประจำตัวข้าราชการหรือบัตรประชาชน พร้อมรับรองสำเนา ๑ ฉบับ
๒. สำเนาทะเบียนบ้าน พร้อมรับรองสำเนา ๑ ฉบับ
๓. สำเนาทะเบียนสมรส ทะเบียนหย่า (ถ้ามี) พร้อมรับรองสำเนา ๑ ฉบับ
๔. หนังสือยินยอมให้ทำสัญญาค้ำประกันของกลุ่มสมรส (กรณีมีคู่สมรส)

ซักซ้อมความเข้าใจเรื่อง การไปศึกษา ฝึกอบรม ปฏิบัติงานวิจัย และดูงาน ณ ต่างประเทศ ให้ดำเนินการปฏิบัติตามหลักเกณฑ์การลาศึกษาต่อฯ ดังนี้

๑. ข้าราชการครูและสถานศึกษา ที่จะขออนุญาตลาไปศึกษา ฝึกอบรม ปฏิบัติการวิจัย หรือดูงานภายในประเทศ และ ณ ต่างประเทศ ให้จัดเตรียมเอกสารประกอบการขออนุญาตลาไปศึกษาฯ ให้ถูกต้องครบถ้วน ตามคู่มือการปฏิบัติงานการลาไปศึกษา ฝึกอบรม ปฏิบัติการวิจัย หรือดูงาน ภายในประเทศ และ ณ ต่างประเทศ และแจ้งให้สำนักงานเขตพื้นที่การศึกษาทราบ หรืออนุญาตแล้วแต่กรณี ก่อนวันไปศึกษา ฝึกอบรม ปฏิบัติการวิจัย หรือดูงาน ณ ต่างประเทศ ๓๐ วัน
๒. ข้าราชการที่ได้รับอนุญาตหรือได้รับการคัดเลือก ให้ไปศึกษา ฝึกอบรม ปฏิบัติการวิจัย หรือดูงานในโครงการต่าง ๆ ทั้งภายในประเทศ และ ณ ต่างประเทศ โดย สพฐ. หรือ สถานศึกษา (แม้การลาไปศึกษาฯ จะไม่ผูกพันกับงบประมาณของทางราชการ ไม่นับเป็นวันลา และมีหนังสือหรือคำสั่งอนุญาตเรื่องการลาไปศึกษาฯ นั้น ถือเป็น การปฏิบัติราชการ) ต้องรายงานให้สำนักงานเขตพื้นที่การศึกษาทราบ ก่อนไปศึกษาฯ ทุกกรณี





๓. การไปดูงาน ณ ต่างประเทศ ที่มีระยะเวลาเกินกว่า ๑๕ วัน ถือเป็นภารกิจอบรม
๔. กรณีข้าราชการที่ลาไปศึกษาต่อ ฝึกอบรม ปฏิบัติการวิจัย หรือดูงาน ณ ต่างประเทศ ที่มีกำหนดการลาไปศึกษาฯ เกินกว่า ๑๕ วัน โดย สพฐ , สำนักงานเขตพื้นที่การศึกษา หรือสถานศึกษา เป็นผู้คัดเลือกหรืออนุญาตให้ไปศึกษาต่อฯ ในโครงการต่าง ๆ ผู้ลาศึกษาต่อฯ ณ ต่างประเทศ ต้องดำเนินการทำสัญญาอนุญาตและสัญญาค้ำประกันกับสำนักงานเขตพื้นที่การศึกษา ทุกกรณี (ยกเว้นมีหนังสือคำสั่งยกเว้นการทำสัญญาฯ)
๕. การขอมีสวัสดิการได้รับการพิจารณาเลื่อนขั้นเงินเดือน หากผู้ที่ลาไปศึกษา ฝึกอบรม ปฏิบัติการวิจัย หรือดูงาน ในโครงการต่าง ๆ ทั้งภายในประเทศ และ ณ ต่างประเทศ มีเวลาปฏิบัติราชการน้อยกว่า ๔ เดือน ในครึ่งปีที่ผ่านมา มีความประสงค์จะขอมีสวัสดิการได้รับการพิจารณาเลื่อนขั้นเงินเดือนระหว่างลาไปศึกษาฯ ผู้ลาไปศึกษาฯ ต้องดำเนินการยื่นขอมีสวัสดิการได้รับการพิจารณาเลื่อนขั้นเงินเดือนพร้อมเอกสารประกอบการพิจารณาอนุมัติเลื่อนขั้นเงินเดือนระหว่างลาไปศึกษาฯ แม้เป็นผู้ที่ได้รับอนุญาตหรือได้รับการคัดเลือก โดย สพฐ. สำนักงานเขตพื้นที่การศึกษา หรือสถานศึกษา ทุกกรณี (แม้จะไม่ผูกพันกับงบประมาณของทางราชการ และไม่นับเป็นวันลา หรือถือเป็นการปฏิบัติราชการ) โดยให้ยื่นเอกสารหลักฐานให้ครบถ้วน ไปยังสำนักงานเขตพื้นที่การศึกษา ก่อนวันไปศึกษา ฝึกอบรมปฏิบัติการวิจัย หรือดูงาน ๓๐ วัน เนื่องจากแนวปฏิบัติการขอมีสวัสดิการได้รับการพิจารณาเลื่อนขั้นเงินเดือนระหว่างลาศึกษาฯ ต้องให้ อ.ก.ค.ศ.เขตพื้นที่การศึกษาธิการจังหวัดพิจารณาอนุมัติฯ ก่อนไปศึกษาต่อฯ โดยหนังสือนำเสนอ ให้ระบุการขออนุมัติให้มีสิทธิพิจารณาเลื่อนขั้นฯ ด้วย

เอกสารหลักฐานประกอบการขอมีสวัสดิการเลื่อนขั้นเงินเดือนฯ มีดังนี้ (ตามหนังสือ

ก.ค.ศ. ที่ ศธ ๐๒๐๖.๗/ว ๒๖ ลงวันที่ ๑๑ ตุลาคม ๒๕๕๕)

๑. แบบคำขออนุมัติให้ข้าราชการครูและบุคลากรทางการศึกษาไปศึกษาฯ ถือเป็นปฏิบัติหน้าที่ราชการและมีสิทธิได้รับการพิจารณาเลื่อนขั้นเงินเดือนฯ
๒. สำเนาคำสั่งอนุญาตหรือหนังสืออนุมัติให้ไปศึกษาฯ
๓. คำชี้แจงเหตุผลของสถานศึกษาหรือหน่วยงานทางการศึกษา เขตพื้นที่การศึกษาหรือ สพฐ. เกี่ยวกับการขอให้ข้าราชการฯ ไปศึกษาฯ ถือเป็นปฏิบัติหน้าที่ราชการและมีสิทธิได้รับการพิจารณาเลื่อนขั้นเงินเดือนฯ
๔. หลักสูตรในสาขาวิชาที่ไปศึกษาฯ
๕. แผนพัฒนาข้าราชการครูฯ ของสถานศึกษาหรือเขตพื้นที่การศึกษา
๖. หน้าที่ความรับผิดชอบของข้าราชการครูฯ ก่อนไปศึกษาฯ และเมื่อสำเร็จการศึกษาแล้วกลับมาปฏิบัติราชการ
๗. สำเนา ก.พ. ๗ ที่เป็นปัจจุบัน
๘. การขอเลื่อนขั้นเงินเดือนระหว่างลาศึกษาฯ เมื่อสำเร็จการศึกษาแล้วนั้น ผู้ลาไปศึกษาฯ ต้องปฏิบัติตาม กฎ ก.ค.ศ. ว่าด้วยการเลื่อนขั้นเงินเดือนของข้าราชการครูและบุคลากรทางการศึกษา พ.ศ.๒๕๕๐ ข้อ ๘ ดังนี้

(๑) ศึกษา ฝึกอบรม หรือวิจัยภายในระยะเวลาที่ได้รับอนุญาตและตามระยะเวลาของหลักสูตรที่สถาบันการศึกษาหรือหน่วยงานที่ข้าราชการครูและบุคลากรทางการศึกษาลาไปศึกษา ฝึกอบรม หรือปฏิบัติการวิจัย ได้กำหนดไว้โดยไม่มีขอยยาระยะเวลา





(๒) มีความอดสาหัส ขยันหมั่นเพียรในการศึกษา ฝึกอบรม หรือวิจัย โดยพิจารณาจากผลการเรียนผลการฝึกอบรม หรือวิจัย แล้วแต่กรณี ดังต่อไปนี้

(ก) ระดับปริญญาตรี มีผลการศึกษาสะสมตามหลักสูตร ไม่ต่ำกว่า ๒.๕

(ข) ระดับปริญญาโท มีผลการศึกษาสะสมตามหลักสูตร ไม่ต่ำกว่า ๓.๒

(ค) ระดับปริญญาเอก มีผลการศึกษาสะสมตามหลักสูตร ไม่ต่ำกว่า ๓.๕

(ง) การลาฝึกอบรม หรือวิจัย มีผลการฝึกอบรมหรือมีความก้าวหน้าในการวิจัยที่มีคุณภาพสูง

(๓) มีการใช้ความรู้เกี่ยวกับหลักวิชาที่ได้ศึกษา ฝึกอบรม หรือวิจัย เพื่อเป็นประโยชน์ต่อการพัฒนาคุณภาพการจัดการเรียนรู้หรือคุณภาพการศึกษาในสถานศึกษาหรือหน่วยงานทางการศึกษาที่สังกัด โดยจัดทำเป็นรายงานเสนอแนวความคิดหรือวิธีการพัฒนาคุณภาพการจัดการเรียนรู้หรือคุณภาพการศึกษา เสนอต่อผู้บังคับบัญชาทุกครั้งที่มีการพิจารณาเลื่อนขั้นเงินเดือนในระหว่างลาตามที่ ก.ค.ศ. กำหนด

ตาม กฎ ก.ค.ศ. ว่าด้วยการเลื่อนขั้นเงินเดือนฯ ข้อ ๘ (๑) “ศึกษา ฝึกอบรม หรือวิจัย ภายในระยะเวลาที่ได้รับอนุญาต และ ตามระยะเวลาของหลักสูตรที่สถาบันการศึกษากำหนด” อธิบายความ ดังนี้

ภายในระยะเวลาที่ได้รับอนุญาต หมายถึง ต้องสำเร็จการศึกษาและได้รับปริญญาบัตรการศึกษา ภายในระยะเวลาที่อนุญาตให้ลาไปศึกษาต่อฯ ตามคำสั่งหรือระยะเวลาที่ระบุไว้ในหลักฐานการอนุญาตลาไปศึกษาฯ

ตามระยะเวลาของหลักสูตรที่สถาบันการศึกษากำหนด หมายถึง ต้องสำเร็จการศึกษาและได้รับปริญญาบัตรการศึกษา ภายในระยะเวลาของหลักสูตรที่สถาบันกำหนด ซึ่งการกลับมาปฏิบัติราชการ ภายในระยะเวลาของหลักสูตรสถาบันการศึกษาและคำสั่งอนุญาต แต่ยังไม่สำเร็จการศึกษา ยังไม่ได้รับปริญญาบัตรภายในกำหนดระยะเวลาของหลักสูตรสถาบันการศึกษาและคำสั่งอนุญาต ไม่ถือว่าเป็นการศึกษาตามระยะเวลาของหลักสูตรที่สถาบันการศึกษากำหนด

ให้โรงเรียนและข้าราชการครู ได้ศึกษาหลักเกณฑ์และปฏิบัติตาม กฎ ก.ค.ศ. ว่าด้วยการเลื่อนขั้นเงินเดือนฯ โดยเฉพาะระยะเวลาของหลักสูตรที่สถาบันการศึกษากำหนดไว้ เนื่องจากสถาบันการศึกษา บางแห่ง กำหนดระยะเวลาศึกษาแตกต่างกัน เช่น ระดับปริญญาเอก มีการกำหนดหลักสูตรการศึกษาไว้เพียง ๓ ปี แต่ผู้ลาศึกษาต่อได้ขออนุญาตลาศึกษาต่อฯ มีระยะเวลาดำหนดไว้ ๔ ปี ดังนั้น ผู้ลาศึกษาต้องสำเร็จการศึกษาและได้รับปริญญาบัตร ตามหลักสูตรของสถาบันการศึกษาภายในระยะเวลา ๓ ปี และภายในระยะเวลาที่ขออนุญาต ถึงจะถือว่ามิสิทธิได้รับการเลื่อนขั้นเงินเดือนระหว่างลาศึกษาต่อฯ ตาม กฎ ก.ค.ศ. ว่าด้วยการเลื่อนขั้นเงินเดือนฯ





๖. Flow Chart การปฏิบัติงาน

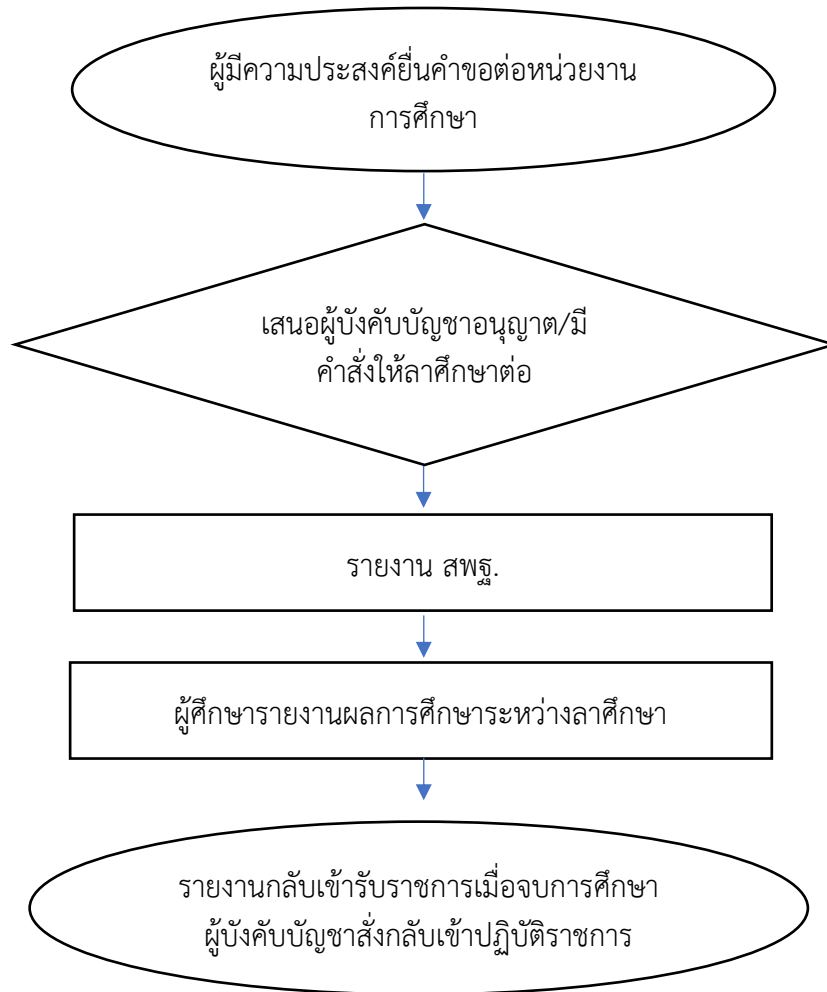

๗. แบบฟอร์มที่ใช้

- ๗.๑ แบบคำขอ
- ๗.๒ สัญญาลาศึกษา
- ๗.๓ สัญญาค่าประกัน

๘. เอกสาร/หลักฐานอ้างอิง

๘.๑ ระเบียบกระทรวงศึกษาธิการว่าด้วยการให้ข้าราชการไปศึกษาเพิ่มเติม ฝึกอบรม ดูงาน หรือ ปฏิบัติการวิจัยภายในประเทศ พ.ศ. ๒๕๕๙

๘.๒ ประกาศสำนักงานคณะกรรมการการศึกษาขั้นพื้นฐาน ลงวันที่ ๑๓ พฤษภาคม ๒๕๔๗ เรื่อง ให้ ข้าราชการและลูกจ้างประจำสังกัดสำนักงานคณะกรรมการการศึกษาขั้นพื้นฐาน ไปศึกษาต่อ ฝึกอบรม หรือ ปฏิบัติงานวิจัยภายในประเทศ พ.ศ. ๒๕๔๗

๘.๓ คำสั่งสำนักงานคณะกรรมการการศึกษาขั้นพื้นฐาน ที่ ๑๒๘๑/๒๕๔๗ สั่ง ณ วันที่ ๗ เมษายน ๒๕๔๗

๘.๔ หนังสือสำนักงานคณะกรรมการการศึกษาขั้นพื้นฐาน ด่วนที่สุด ที่ ศธ ๐๔๐๐๙/๕๑๘๔ ลงวันที่ ๓๐ มีนาคม ๒๕๔๗

๘.๕ คำสั่งสำนักงานคณะกรรมการการศึกษาขั้นพื้นฐาน ที่ ๑๖๐๒/๒๕๔๗ สั่ง ณ วันที่ ๑๓ พฤษภาคม ๒๕๔๗



๘.๖ ระเบียบสำนักนายกรัฐมนตรี ว่าด้วยการให้ข้าราชการไปศึกษา ฝึกอบรม ปฏิบัติการวิจัยและดูงาน
ณ ต่างประเทศ พ.ศ. ๒๕๔๙

๘.๗ หนังสือกรมบัญชีกลาง ที่ กค ๐๔๐๖.๒/ว.๔๑๐ ลงวันที่ ๒๓ พฤศจิกายน ๒๕๕๐

๘.๘ คำสั่งสำนักงานคณะกรรมการการศึกษาขั้นพื้นฐาน ที่ ๓๐/๒๕๕๑ สั่ง ณ วันที่ ๒๐ มีนาคม ๒๕๕๑

๘.๙ คำสั่งสำนักงานคณะกรรมการการศึกษาขั้นพื้นฐาน ที่ ๑๐๗๐/๒๕๕๗ สั่ง ณ วันที่ ๒๘ กรกฎาคม ๒๕๕๗

๘.๑๐ หนังสือกระทรวงการคลัง ที่ กค ๐๔๑๕.๑/ว๑๒๑ สั่ง ณ วันที่ ๑๓ พฤศจิกายน ๒๕๖๑

๘.๑๑ ระเบียบสำนักนายกรัฐมนตรี ว่าด้วยการให้ข้าราชการไปศึกษา ฝึกอบรม ปฏิบัติการวิจัย และ
ดูงาน ณ ต่างประเทศ พ.ศ. ๒๕๔๙

๘.๑๒ คำแนะนำ สำหรับข้าราชการที่จะไปศึกษา ฝึกอบรม ปฏิบัติการวิจัย และดูงาน
ณ ต่างประเทศ สำนักงาน ก.พ.

๘.๑๓ หนังสือสำนักงาน ก.พ. ที่ นร ๑๐๑๓.๘.๔/ ๑๑๗ ลงวันที่ ๓๐ ธันวาคม ๒๕๔๘ เรื่อง การตรวจ
สุขภาพอนามัยสำหรับนักเรียนทุนรัฐบาลและข้าราชการที่จะไปศึกษา

๘.๑๔ หนังสือสำนักงาน ก.พ. ที่ นร ๑๐๑๓.๘.๔/๓๕๐-๖๔๗ ลงวันที่ ๑๑ เมษายน ๒๕๕๕

๘.๑๕ หนังสือ ก.ค.ศ. ที่ ศธ ๐๒๐๖.๗/ว ๒๖ ลงวันที่ ๑๑ ตุลาคม ๒๕๕๕ เรื่อง การให้ข้าราชการและ
บุคลากรทางการศึกษาไปศึกษา ฝึกอบรม หรือปฏิบัติงานวิจัย ถือเป็นปฏิบัติหน้าที่ราชการและมีสิทธิได้รับ
การพิจารณาเลื่อนขั้นเงินเดือนระหว่างลาไปศึกษา ฝึกอบรม หรือปฏิบัติงานวิจัย

๘.๑๖ หนังสือ ก.ค.ศ. ที่ ศธ ๐๒๐๖.๗/ว ๒๖ ลงวันที่ ๑๑ ตุลาคม ๒๕๕๕ เรื่อง การให้ข้าราชการและ
บุคลากรทางการศึกษาไปศึกษา ฝึกอบรม หรือปฏิบัติงานวิจัย ถือเป็นปฏิบัติหน้าที่ราชการและมีสิทธิได้รับ
การพิจารณาเลื่อนขั้นเงินเดือนระหว่างลาไปศึกษา ฝึกอบรม หรือปฏิบัติงานวิจัย



๙. สรุปมาตรฐานกระบวนการ งานลาศึกษาต่อ ฝึกอบรม หรือปฏิบัติการวิจัยภายในประเทศ/ต่างประเทศ

ชื่องาน งานลาศึกษาต่อ ฝึกอบรม หรือปฏิบัติการวิจัยภายในประเทศ/ต่างประเทศ		ส่วนราชการ กลุ่มพัฒนาครูและบุคลากรทางการศึกษา สพท. สพฐ.				รหัสเอกสาร
ตัวชี้วัดที่สำคัญของกระบวนการ การลาศึกษาหมายถึง ข้าราชการครูและบุคลากรทางการศึกษาได้รับการอนุญาตจากผู้บังคับบัญชาให้ไปศึกษา ฝึกอบรม ดูงาน หรือปฏิบัติงานวิจัยและพัฒนาทั้งภายในประเทศและต่างประเทศ						
ลำดับที่	ผังขั้นตอนการทำงาน	รายละเอียดงาน	เวลาดำเนินการ	มาตรฐานคุณภาพงาน	ผู้รับผิดชอบ	หมายเหตุ
๑	<pre> graph TD A([]) --> B{ } B --> C[] C --> D[] D --> E([]) </pre>	ผู้มีความประสงค์ยื่นคำขอต่อหน่วยงานการศึกษา			สหท./สถานศึกษา	
๒		เสนอผู้บังคับบัญชารออนุญาต/มีคำสั่งให้ลาศึกษาต่อ			สหท.	
๓		รายงาน สพฐ.			สถานศึกษา	
๔		ผู้ศึกษารายงานผลการศึกษาระหว่างลาศึกษา			สถานศึกษา	
๕		รายงานกลับเข้ารับราชการเมื่อจบการศึกษา ผู้บังคับบัญชาส่งกลับเข้าปฏิบัติราชการ			สถานศึกษา	

คำอธิบายสัญลักษณ์ผังขั้นตอน จุดเริ่มต้นหรือสิ้นสุดกระบวนการงาน กิจกรรมงานหรือการปฏิบัติ การตัดสินใจ ทิศทางหรือการเคลื่อนไหวของงาน
 จุดเชื่อมต่อระหว่างหน้า (ถ้าไม่จบภายใน ๑ หน้า)



ภารกิจที่ ๖

งานศึกษา วิเคราะห์ วิจัย และเสริมสร้างระบบเครือข่าย การพัฒนาครูและบุคลากรทางการศึกษา

๑. ชื่องาน

งานศึกษา วิเคราะห์ วิจัย และเสริมสร้างระบบเครือข่ายการพัฒนาครูและบุคลากรทางการศึกษา

๒. วัตถุประสงค์

๒.๑. เพื่อส่งเสริม สนับสนุน ให้มีการวิจัยเพื่อพัฒนาระบบการพัฒนาครูและบุคลากรทางการศึกษา

๒.๒. เพื่อส่งเสริม สนับสนุน ให้มีการแลกเปลี่ยนเรียนรู้ ศึกษา วิเคราะห์ วิจัย เพื่อพัฒนารูปแบบการพัฒนาข้าราชการครูและบุคลากรทางการศึกษา

๒.๓ เพื่อเสริมสร้างระบบเครือข่ายการพัฒนาข้าราชการครูและบุคลากรทางการศึกษา ให้มีภาคีเครือข่ายการพัฒนาครูและบุคลากรทางการศึกษา และสร้างระบบเครือข่ายการพัฒนาข้าราชการครูและบุคลากรทางการศึกษา

๒.๔ เพื่อประสานความร่วมมือการสร้างเครือข่ายในการพัฒนาข้าราชการครูและบุคลากรทางการศึกษา ทั้งหน่วยงานภาครัฐและภาคเอกชน

๓. ขอบเขตของงาน

งานศึกษา วิเคราะห์ วิจัย และเสริมสร้างระบบเครือข่ายการพัฒนาครูและบุคลากรทางการศึกษา

๔. คำจำกัดความ

งานศึกษา วิเคราะห์ วิจัย และเสริมสร้างระบบเครือข่ายการพัฒนาครูและบุคลากรทางการศึกษา หมายถึง การศึกษา วิเคราะห์ วิจัย พัฒนาครูและบุคลากรทางการศึกษาให้มีความวิจัยพัฒนาครูและบุคลากรทางการศึกษา และมีภาคีเครือข่าย โดยนำงานวิจัยไปวางแผนพัฒนาในการดำเนินการพัฒนาครูและบุคลากรทางการศึกษาเพื่อให้เหมาะสม สอดคล้องกับสภาพบริบทของแต่ละพื้นที่ ทันทต่อการเปลี่ยนแปลงของเทคโนโลยี

๕. ขั้นตอนการปฏิบัติงาน

๕.๑ ศึกษา วิเคราะห์ วิจัย เพื่อพัฒนาระบบการพัฒนาครูและบุคลากรทางการศึกษา

- ศึกษาเอกสารงานวิจัยที่เกี่ยวข้อง และดำเนินการวิจัย ตามระเบียบและวิธีวิจัย

๕.๒ การวางแผนการวิจัย

- จัดเตรียมเอกสารประกอบการวางแผนการวิจัย /กำหนดแนวทาง/ปฏิทินการดำเนินงาน

๕.๓ ดำเนินการวิจัยและการรวบรวม วิเคราะห์ข้อมูล

- ดำเนินการวิจัยและการรวบรวมข้อมูล

- เก็บรวบรวมข้อมูลและวิเคราะห์ข้อมูล

๕.๔ การสรุปรายงานผลการวิจัย

๕.๕ การนำผลการวิจัยไปใช้เพื่อพัฒนาระบบการพัฒนาครูและบุคลากรทางการศึกษา

๕.๖ เผยแพร่และประชาสัมพันธ์

๕.๗ ประสานความร่วมมือ สร้างเครือข่ายในการพัฒนาข้าราชการครูและบุคลากรทางการศึกษา ทั้งหน่วยงานภาครัฐและภาคเอกชน ภายในและภายนอกหน่วยงาน





๖. Flow Chart การปฏิบัติงาน

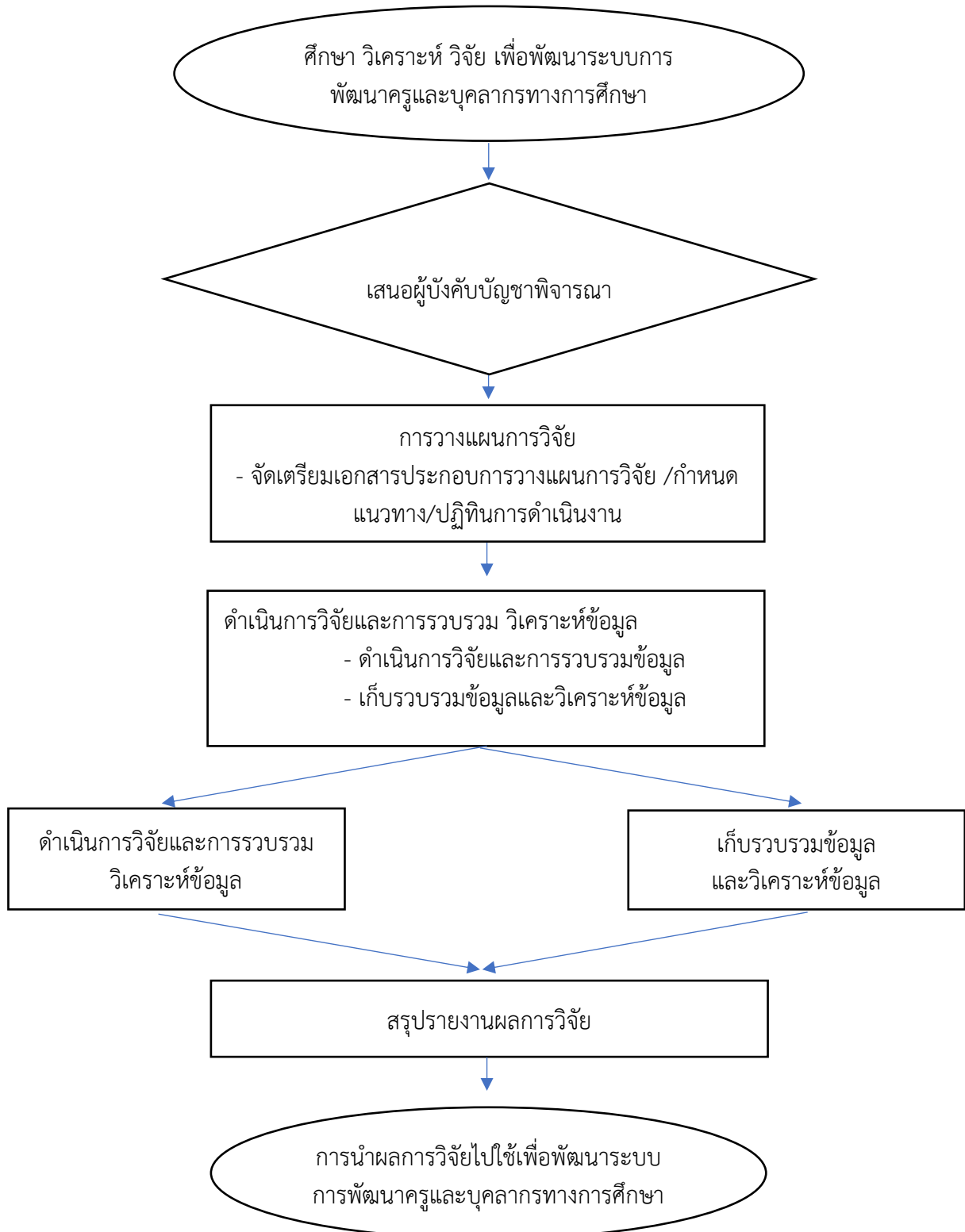



๗. แบบฟอร์มที่ใช้





เครื่องมือที่ใช้ในการเก็บรวบรวมข้อมูล เช่น แบบสอบถาม แบบประเมิน แบบสำรวจ แบบสังเกต ฯลฯ



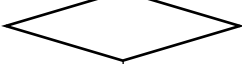

๘. เอกสาร/หลักฐานอ้างอิง

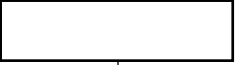
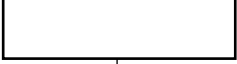
- พระราชบัญญัติระเบียบข้าราชการและบุคลากรทางการศึกษา พ.ศ. ๒๕๔๗ และที่แก้ไขเพิ่มเติม



๙. สรุปมาตรฐานกระบวนการ งานศึกษา วิเคราะห์ วิจัย และเสริมสร้างระบบเครือข่ายการพัฒนาครูและบุคลากรทางการศึกษา

ชื่องาน งานศึกษา วิเคราะห์ วิจัย และเสริมสร้างระบบเครือข่ายการพัฒนาครูและบุคลากรทางการศึกษา		ส่วนราชการ กลุ่มพัฒนาครูและบุคลากรทางการศึกษา สพท. สพฐ.	รหัสเอกสาร			
ตัวชี้วัดที่สำคัญของกระบวนการ ศึกษาและนำผลการวิจัยไปใช้เพื่อพัฒนาระบบการพัฒนาครูและบุคลากรทางการศึกษา						
ลำดับที่	ผังขั้นตอนการทำงาน	รายละเอียดงาน	เวลาดำเนินการ	มาตรฐานคุณภาพงาน	ผู้รับผิดชอบ	หมายเหตุ
๑		ศึกษา วิเคราะห์ วิจัย เพื่อพัฒนาระบบการพัฒนาครูและบุคลากรทางการศึกษา - ศึกษาเอกสารงานวิจัยที่เกี่ยวข้อง และดำเนินการวิจัย ตามระเบียบและวิธีวิจัย			สพท./สถานศึกษา	
๒		เสนอผู้บังคับบัญชาพิจารณา			สพท.	
๓		การวางแผนการวิจัย - จัดเตรียมเอกสารประกอบการวางแผนการวิจัย /กำหนดแนวทาง/ปฏิทินการดำเนินงาน			สพท.	
๔		ดำเนินการวิจัยและการรวบรวม วิเคราะห์ข้อมูล - ดำเนินการวิจัยและการรวบรวมข้อมูล - เก็บรวบรวมข้อมูลและวิเคราะห์ข้อมูล			สพท.	
๕		สรุปรายงานผลการวิจัย			สพท.	
๖		การนำผลการวิจัยไปใช้เพื่อพัฒนาระบบการพัฒนาครูและบุคลากรทางการศึกษา			สพท.	

คำอธิบายสัญลักษณ์ผังขั้นตอน  จุดเริ่มต้นหรือสิ้นสุดกระบวนการงาน  กิจกรรมงานหรือการปฏิบัติ  การตัดสินใจ  ทิศทางหรือการเคลื่อนไหวของงาน
 จุดเชื่อมต่อระหว่างหน้า (ถ้าไม่จบภายใน ๑ หน้า)



ภารกิจที่ ๗

งานปฏิบัติงานร่วมกับหรือสนับสนุนการปฏิบัติงาน ของหน่วยงานอื่นที่เกี่ยวข้องหรือที่ได้รับมอบหมาย

๑. ชื่องาน

งานปฏิบัติงานร่วมกับหรือสนับสนุนการปฏิบัติงานของหน่วยงานอื่นที่เกี่ยวข้องหรือที่ได้รับมอบหมาย

๒. วัตถุประสงค์

เพื่อสนับสนุนการปฏิบัติงานที่เกี่ยวข้องทั้งหน่วยงานภายในและหน่วยงานภายนอก

๔. คำจำกัดความ

การปฏิบัติงานร่วมกับผู้อื่น หมายถึง การทำงานเป็นทีม เพื่อให้บรรลุวัตถุประสงค์ ของหน่วยงานและองค์กร

๓. ขอบเขตของงาน

ประสานการทำงานร่วมกับกลุ่ม หน่วย สถานศึกษา หน่วยงานภาครัฐและเอกชน

๕. ขั้นตอนการปฏิบัติงาน

๕.๑ ศึกษา วิเคราะห์ ภารกิจที่ได้รับมอบหมาย หรือที่เกี่ยวข้อง

๕.๒ ดำเนินการตามภาระงานที่เกี่ยวข้อง ให้บรรลุวัตถุประสงค์

๕.๓ รายงานผลการดำเนินงานตามกรอบระยะเวลาที่กำหนด

๕.๔ สรุปและจัดทำข้อมูลรายงานผล เพื่อใช้ในการดำเนินการครั้งต่อไป

๖. Flow Chart การปฏิบัติงาน

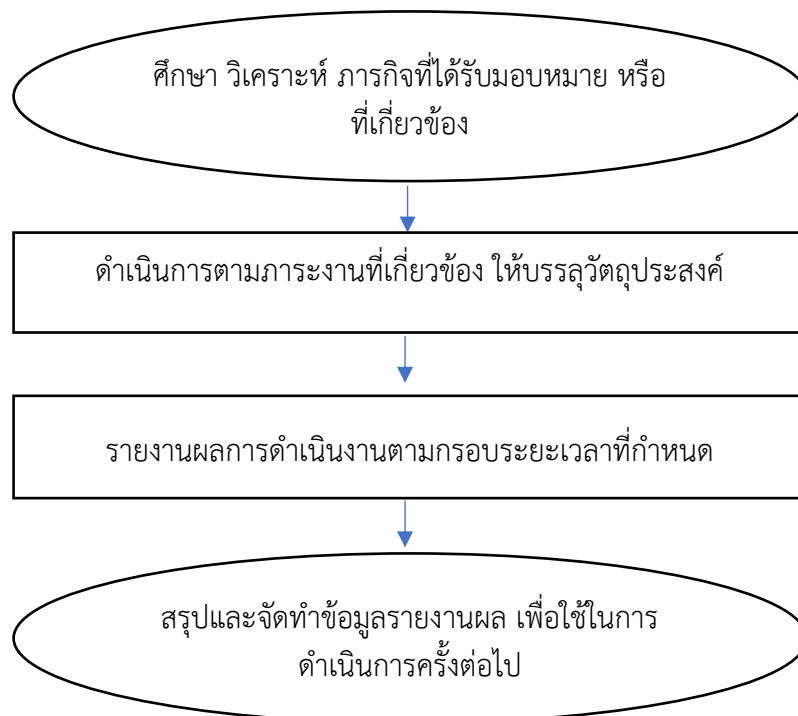



๗. แบบฟอร์มที่ใช้

-

๘. เอกสาร/หลักฐานอ้างอิง

๘.๑ คำสั่งมอบหมายงาน

๘.๒ แผนปฏิบัติการประจำปี

๘.๓ คู่มือมาตรฐานสำนักงานเขตพื้นที่การศึกษา

๘.๔ นโยบายกระทรวงศึกษาธิการ นโยบายสำนักงานคณะกรรมการการศึกษาขั้นพื้นฐาน

๘.๕ ระเบียบคณะกรรมการตรวจเงินแผ่นดิน ว่าด้วยมาตรฐานการควบคุมภายใน พ.ศ.๒๕๔๔

๘.๖ แนวทางการปฏิบัติราชการตามคำรับรองการปฏิบัติราชการ



๙. สรุปมาตรฐานกระบวนการ งานปฏิบัติงานร่วมกับหรือสนับสนุนการปฏิบัติงานของหน่วยงานอื่นที่เกี่ยวข้องหรือที่ได้รับมอบหมาย

ชื่องาน งานปฏิบัติงานร่วมกับหรือสนับสนุนการปฏิบัติงานของหน่วยงานอื่นที่เกี่ยวข้องหรือที่ได้รับมอบหมาย		ส่วนราชการ กลุ่มพัฒนาครูและบุคลากรทางการศึกษา สพท. สพฐ.			รหัสเอกสาร	
ตัวชี้วัดที่สำคัญของกระบวนการ ปฏิบัติงานร่วมกับหรือสนับสนุนการปฏิบัติงานของหน่วยงานอื่นที่เกี่ยวข้องหรือที่ได้รับมอบหมาย						
ลำดับที่	ผังขั้นตอนการทำงาน	รายละเอียดงาน	เวลาดำเนินการ	มาตรฐานคุณภาพงาน	ผู้รับผิดชอบ	หมายเหตุ
๑	<pre> graph TD A([1]) --> B[2] B --> C[3] C --> D([4]) </pre>	ศึกษา วิเคราะห์ ภารกิจที่ได้รับมอบหมาย หรือที่เกี่ยวข้อง			สพท.	
๒		ดำเนินการตามภาระงานที่เกี่ยวข้อง ให้บรรลุวัตถุประสงค์			สพท.	
๓		รายงานผลการดำเนินงานตามกรอบระยะเวลาที่กำหนด			สพท.	
๔		สรุปและจัดทำข้อมูลรายงานผล เพื่อใช้ในการดำเนินการครั้งต่อไป			สพท.	

คำอธิบายสัญลักษณ์ผังขั้นตอน ○ จุดเริ่มต้นหรือสิ้นสุดกระบวนการ □ กิจกรรมงานหรือการปฏิบัติ ◇ การตัดสินใจ ◀▶ ทิศทางหรือการเคลื่อนไหวของงาน
 ○ จุดเชื่อมต่อระหว่างหน้า (ถ้าไม่จบภายใน ๑ หน้า)



ภารกิจที่ ๘

งานธุรการ งานรับหนังสือราชการ งานส่งหนังสือราชการ งานจัดทำหนังสือราชการ

๘.๑ งานรับหนังสือราชการ

๑. ชื่อกระบวนการงาน

งานรับหนังสือราชการ

๒. วัตถุประสงค์

เพื่อประกอบการปฏิบัติงานธุรการกลุ่ม สำนักงานเขตพื้นที่การศึกษาให้มีมาตรฐาน และถือปฏิบัติเป็นไปในแนวทางเดียวกัน

๓. ขอบเขตของงาน

งานรับหนังสือราชการ ครอบคลุมการดำเนินงานตั้งแต่ การรับ หนังสือ การวิเคราะห์เนื้อหา การมอบผู้รับผิดชอบ การนำเสนอผู้อำนวยการสำนักงานเขตพื้นที่การศึกษา

๔. คำจำกัดความ

๔.๑ เจ้าหน้าที่ หมายถึง เจ้าหน้าที่พิมพ์ดีด เจ้าหน้าที่ธุรการ เจ้าพนักงานธุรการ

๔.๒ สำนักงาน หมายถึง สำนักงานเขตพื้นที่การศึกษา ประถมศึกษา/มัธยมศึกษา

๔.๓ ผู้บริหาร หมายถึง ผู้อำนวยการสำนักงานเขตพื้นที่การศึกษา รองผู้อำนวยการสำนักงานเขตพื้นที่การศึกษา และผู้อำนวยการกลุ่ม

๔.๔ เอกสาร หมายถึง เอกสาร พัสดุไปรษณีย์ และระบบ e-Filing e-office ฯลฯ

๕. ขั้นตอนการปฏิบัติงาน

๕.๑ เจ้าหน้าที่รับหนังสือราชการจากกลุ่มอำนาจการ ตลอดจนเฝ้าระวังและพิมพ์หนังสือราชการ จาก สพฐ.ทางเว็บไซต์ ตรวจสอบความถูกต้องของหนังสือราชการ/เอกสารกรณีไม่ถูกต้อง ส่งคืนกลุ่มอำนาจการ

๕.๒ กรณีถูกต้อง นำเสนอเพื่อดำเนินการโดยเสนอให้ผู้อำนวยการกลุ่ม วิเคราะห์เนื้อหาเพื่อ จำแนกประเภท ผู้รับผิดชอบ

๕.๓ เจ้าหน้าที่ธุรการบันทึกรายการแจกหนังสือตามกลุ่มงาน และผู้รับผิดชอบเรื่อง

๕.๔ ผู้รับผิดชอบเรื่อง บันทึกเสนอผู้อำนวยการสำนักงานเขตพื้นที่การศึกษาเพื่อทราบ/พิจารณาอนุมัติ/เห็นชอบ /สั่งการ แล้วแต่กรณี





๖. Flow Chart การปฏิบัติงาน

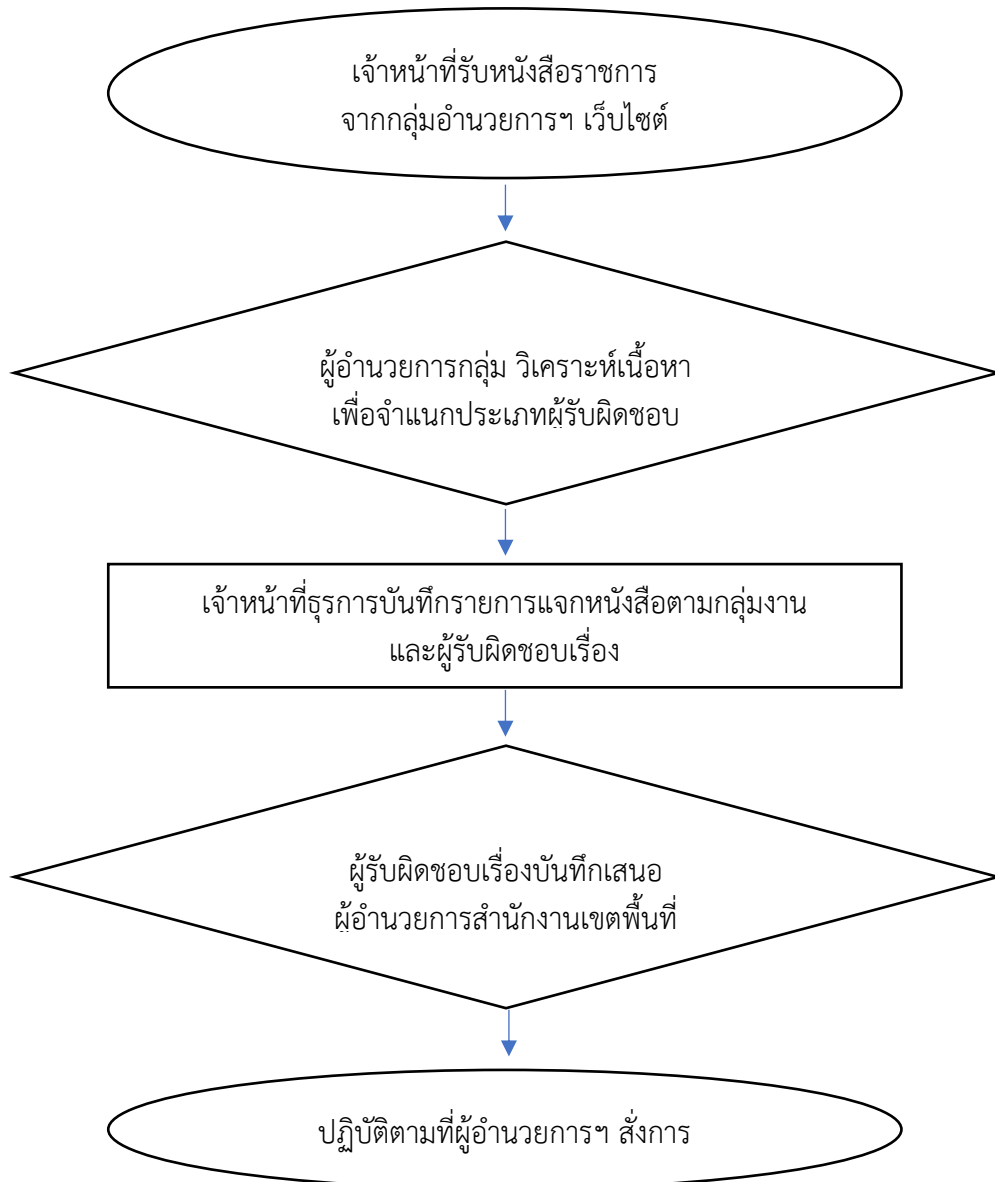

๗. แบบฟอร์มที่ใช้

- ทะเบียนรับหนังสือราชการ

๘. เอกสาร/ หลักฐานอ้างอิง

- ๘.๑ ระเบียบสำนักนายกรัฐมนตรีว่าด้วยงานสารบรรณ (ฉบับที่ ๔) พ.ศ.๒๕๖๔
- ๘.๒ ประกาศกระทรวงศึกษาธิการ เรื่อง การแบ่งส่วนราชการภายในสำนักงานเขตพื้นที่การศึกษา พ.ศ. ๒๕๖๐ ลงวันที่ ๒๒ พฤศจิกายน พ.ศ. ๒๕๖๐
- ๘.๓ พระราชบัญญัติวิธีปฏิบัติราชการทางปกครอง พ.ศ. ๒๕๓๙ และที่แก้ไขเพิ่มเติม
- ๘.๔ พระราชบัญญัติข้อมูลข่าวสารของทางราชการ พ.ศ. ๒๕๔๐
- ๘.๕ พระราชบัญญัติระเบียบบริหารราชการกระทรวงศึกษาธิการ พ.ศ. ๒๕๔๖ และที่แก้ไขเพิ่มเติม (ฉบับที่ ๒) พ.ศ. ๒๕๕๓



๙. สรุปมาตรฐานกระบวนการ งานรับหนังสือราชการ

ชื่องาน งานรับหนังสือราชการ		ส่วนราชการ กลุ่มพัฒนาครูและบุคลากรทางการศึกษา สพท. สพฐ.			รหัสเอกสาร	
ตัวชี้วัดที่สำคัญของกระบวนการ การดำเนินงานตั้งแต่ การรับหนังสือ การวิเคราะห์เนื้อหา การมอบผู้รับผิดชอบ การนำเสนอผู้อำนวยการสำนักงานเขตพื้นที่การศึกษา เป็นไปด้วยความเรียบร้อย						
ลำดับที่	ผังขั้นตอนการทำงาน	รายละเอียดงาน	เวลาดำเนินการ	มาตรฐานคุณภาพงาน	ผู้รับผิดชอบ	หมายเหตุ
๑	<pre> graph TD A([Start]) --> B{ } B --> C[] C --> D{ } D --> E([End]) </pre>	เจ้าหน้าที่รับหนังสือราชการจากกลุ่มอำนาจการฯ เว็บไซต์			ธุรการกลุ่ม	
๒		ผู้อำนวยการกลุ่ม วิเคราะห์หา			ผอ.กลุ่ม	
๓		เจ้าหน้าที่ธุรการฯ แจกหนังสือตามกลุ่มงานและผู้รับผิดชอบเรื่อง			ธุรการกลุ่ม	
๔		ผู้รับผิดชอบเรื่อง บันทึกเสนอผู้อำนวยการสำนักงานเขตพื้นที่การศึกษา			ผอ. สพท.	
๕		ปฏิบัติตามที่ผู้อำนวยการฯ สั่งการ			ผู้รับผิดชอบเรื่อง	

คำอธิบายสัญลักษณ์ผังขั้นตอน ○ จุดเริ่มต้นหรือสิ้นสุดกระบวนการ □ กิจกรรมงานหรือการปฏิบัติ ◇ การตัดสินใจ ◀▶ ทิศทางหรือการเคลื่อนไหวของงาน
 ● จุดเชื่อมต่อระหว่างหน้า (ถ้าไม่จบภายใน ๑ หน้า)



๘.๒ งานส่งหนังสือราชการ

๑. ชื่อกระบวนการ

งานส่งหนังสือราชการ

๒. วัตถุประสงค์

เพื่อเป็นคู่มือประกอบการปฏิบัติงานธุรการกลุ่ม สำนักงานเขตพื้นที่การศึกษา ให้มีมาตรฐานและถือปฏิบัติเป็นไปในแนวทางเดียวกัน

๓. ขอบเขตของงาน

งานส่งหนังสือราชการครอบคลุมการดำเนินงานตั้งแต่ การรับหนังสือ ส่งจากผู้รับผิดชอบ การวิเคราะห์ประเภทหนังสือส่ง ชั้นความเร็ว การจัดทำรายละเอียด การบรรจุซอง ท่อ นำส่งกลุ่มอำนวยการ

๔. คำจำกัดความ

- ๔.๑ เจ้าหน้าที่ หมายถึง เจ้าหน้าที่พิมพ์ดีด เจ้าหน้าที่ธุรการ เจ้าพนักงานธุรการ
- ๔.๒ สำนักงาน หมายถึง สำนักงานเขตพื้นที่การศึกษา ประถมศึกษา/มัธยมศึกษา
- ๔.๓ ผู้บริหารหมายถึง ผู้อำนวยการสำนักงานเขตพื้นที่การศึกษา รองผู้อำนวยการสำนักงานเขตพื้นที่การศึกษา และผู้อำนวยการกลุ่ม
- ๔.๔ เอกสาร หมายถึง เอกสาร พัสดุไปรษณีย์ ระบบ e-Filing และ ระบบ e-Office

๕. ขั้นตอนการปฏิบัติงาน

- ๕.๑ เจ้าหน้าที่รับผิดชอบเรื่อง นำหนังสือส่ง ส่งงานธุรการกลุ่ม พร้อมรายละเอียดที่จะนำส่งพร้อมหนังสือ ข้อมูลสถานที่ปลายทางที่รับ
- ๕.๒ เจ้าหน้าที่ธุรการตรวจสอบความถูกต้องครบถ้วน ประเภทหนังสือ ชั้นความเร็วของหนังสือราชการ ประเภทหนังสือ ชั้นความเร็วของหนังสือราชการที่จะส่ง
- ๕.๓ เจ้าหน้าที่ธุรการกลุ่ม ประทับตรา ประเภทหนังสือ ชั้นความเร็ว ลงทะเบียนส่ง ตรวจสอบความถูกต้องครบถ้วน ประเภทหนังสือ ชั้นความเร็วของหนังสือราชการที่จะส่ง ลงทะเบียนส่งหนังสือ
 - ๕.๓.๑ กรณีส่งทางไปรษณีย์บรรจุซองท่อหนังสือราชการ เจ้าหน้าที่ธุรการนำหนังสือส่งสารบรรณกลุ่มอำนวยการ เจ้าหน้าที่ธุรการสารบรรณกลุ่มอำนวยการ ดำเนินการส่งเรื่องออกตามที่กลุ่มทำรายละเอียด
 - ๕.๓.๒ กรณีนำส่งทางระบบอิเล็กทรอนิกส์ เจ้าหน้าที่ธุรการสแกนไฟล์ และนำเข้าระบบอิเล็กทรอนิกส์





๖. Flow Chart การปฏิบัติงาน

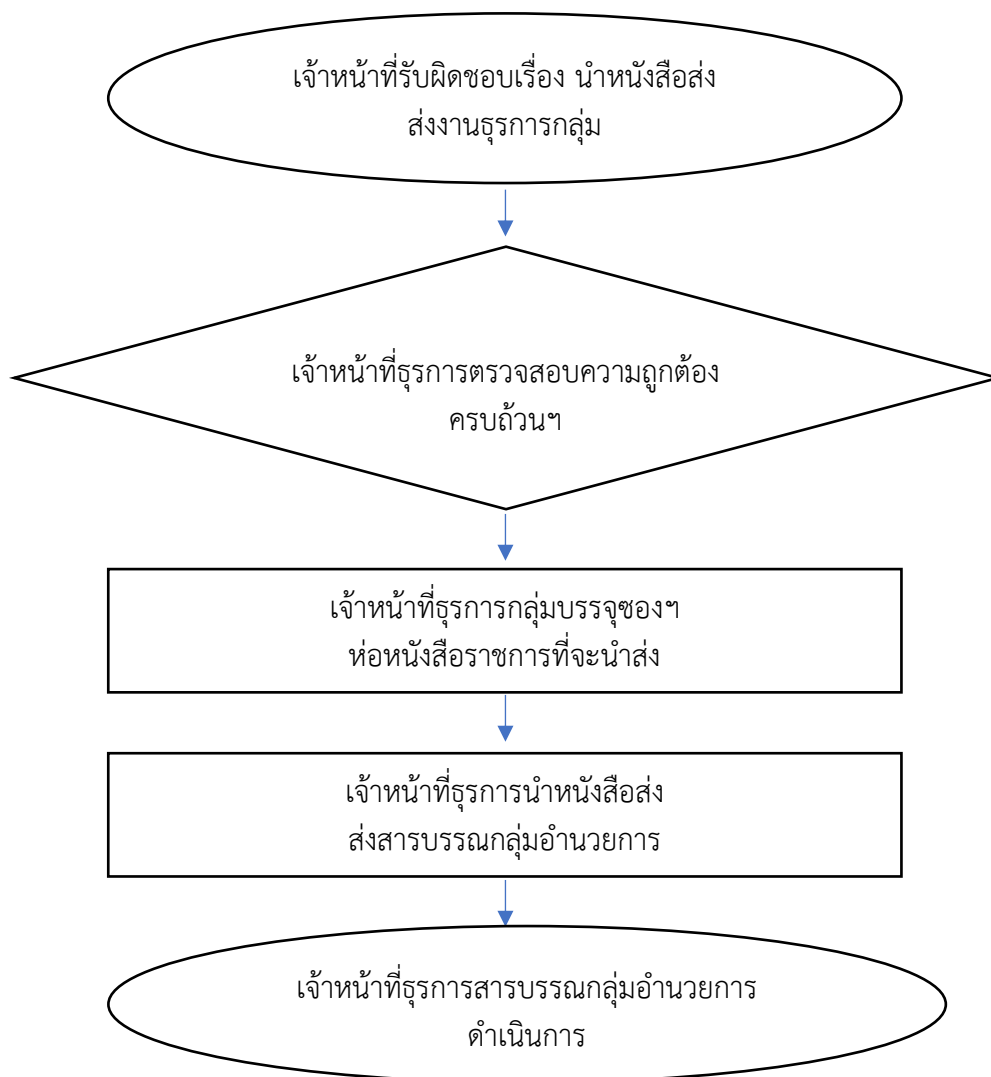

๗. แบบฟอร์มที่ใช้

- ทะเบียนส่งหนังสือราชการ

๘. เอกสาร/ หลักฐานอ้างอิง

- ๘.๑ ระเบียบสำนักนายกรัฐมนตรีว่าด้วยงานสารบรรณ (ฉบับที่ ๔) พ.ศ. ๒๕๖๔
- ๘.๒ ประกาศกระทรวงศึกษาธิการ เรื่อง การแบ่งส่วนราชการภายในสำนักงานเขตพื้นที่การศึกษา พ.ศ. ๒๕๖๐ ลงวันที่ ๒๒ พฤศจิกายน พ.ศ. ๒๕๖๐
- ๘.๓ พระราชบัญญัติวิธีปฏิบัติราชการทางปกครอง พ.ศ. ๒๕๓๙ และที่แก้ไขเพิ่มเติม
- ๘.๔ พระราชบัญญัติข้อมูลข่าวสารของทางราชการ พ.ศ. ๒๕๔๐
- ๘.๕ พระราชบัญญัติระเบียบบริหารราชการกระทรวงศึกษาธิการ พ.ศ. ๒๕๔๖ และที่แก้ไขเพิ่มเติม (ฉบับที่ ๒) พ.ศ. ๒๕๕๓



๙. สรุปมาตรฐานกระบวนการ งานส่งหนังสือราชการ

ชื่องาน งานรับหนังสือราชการ		ส่วนราชการ กลุ่มพัฒนาครูและบุคลากรทางการศึกษา สพท. สพฐ.			รหัสเอกสาร	
ตัวชี้วัดที่สำคัญของกระบวนการ การดำเนินงานตั้งแต่ การรับหนังสือ การวิเคราะห์เนื้อหา การมอบผู้รับผิดชอบ การนำเสนอผู้อำนวยการสำนักงานเขตพื้นที่การศึกษา เป็นไปด้วยความเรียบร้อย						
ลำดับที่	ผังขั้นตอนการทำงาน	รายละเอียดงาน	เวลาดำเนินการ	มาตรฐานคุณภาพงาน	ผู้รับผิดชอบ	หมายเหตุ
๑		เจ้าหน้าที่รับผิดชอบเรื่อง นำหนังสือส่ง ส่งงานธุรการกลุ่ม			ผู้รับผิดชอบ ผู้รับผิดชอบ	
๒		เจ้าหน้าที่ธุรการตรวจสอบความถูกต้องครบถ้วนฯ			ธุรการกลุ่ม	
๓		เจ้าหน้าที่ธุรการกลุ่มบรรจุซองฯ ห่อหนังสือราชการที่จะนำส่ง			ธุรการกลุ่ม	
๔		เจ้าหน้าที่ธุรการนำหนังสือส่งส่งสารบรรณกลุ่มอำนาจการ			ธุรการกลุ่ม	
๕		เจ้าหน้าที่ธุรการสารบรรณกลุ่มอำนาจการดำเนินการ			สารบรรณกลางกลุ่มอำนาจการ	

คำอธิบายสัญลักษณ์ผังขั้นตอน ○ จุดเริ่มต้นหรือสิ้นสุดกระบวนการ □ กิจกรรมงานหรือการปฏิบัติ ◇ การตัดสินใจ ◀▶ ทิศทางหรือการเคลื่อนไหวของงาน
 ● จุดเชื่อมต่อระหว่างหน้า (ถ้าไม่จบภายใน ๑ หน้า)



๘.๓ งานการจัดทำหนังสือราชการ

๑. ชื่อกระบวนการ

งานการจัดทำหนังสือราชการ

๒. วัตถุประสงค์

เพื่อเป็นคู่มือประกอบการปฏิบัติงานธุรการให้มีมาตรฐานและถือปฏิบัติ

๓. ขอบเขตของงาน

ครอบคลุมการดำเนินงานตั้งแต่ การรับเรื่องปฏิบัติจากธุรการกลุ่ม การบันทึกเสนอการจัดทำหนังสือ การส่งหนังสือส่งให้ธุรการกลุ่ม การเก็บรักษา การยืม และการทำลายหนังสือราชการของกลุ่ม

๔. คำจำกัดความ

๔.๑ เจ้าหน้าที่ หมายถึง เจ้าหน้าที่พิมพ์ดี เจ้าหน้าที่ธุรการ เจ้าพนักงานธุรการ

๔.๒ สำนักงาน หมายถึง สำนักงานเขตพื้นที่การศึกษาประถมศึกษา/มัธยมศึกษา

๔.๓ ผู้บริหาร หมายถึง ผู้อำนวยการสำนักงานเขตพื้นที่การศึกษา รองผู้อำนวยการสำนักงานเขตพื้นที่การศึกษา และผู้อำนวยการกลุ่ม

๔.๔ เอกสาร หมายถึงเอกสาร พัสตูปริชฌีย์ และระบบ e-Filing, e-offices

๔.๕ ระบบสารบรรณอิเล็กทรอนิกส์ หมายความว่า การรับ - ส่งและเก็บรักษาข้อมูลข่าวสารหรือหนังสือผ่านระบบสื่อสารด้วยวิธีการทางอิเล็กทรอนิกส์ โดยรวมถึงการรับส่งโดยใช้ไปรษณีย์อิเล็กทรอนิกส์ของส่วนราชการหรือที่ส่วนราชการจัดให้แก่เจ้าหน้าที่ และระบบสื่อสารทางอิเล็กทรอนิกส์อื่นใดตามที่หัวหน้าส่วนราชการกำหนด

๕. ขั้นตอนการปฏิบัติงาน

๕.๑ ผู้รับผิดชอบเจ้าหน้าที่ดำเนินการส่งหนังสือและจัดพิมพ์ตามรูปแบบหนังสือเสนอตามรูปแบบหนังสือระเบียบสำนักนายกรัฐมนตรีว่าด้วยงานสารบรรณ (ฉบับที่ ๔) พ.ศ. ๒๕๖๔ โดยการนำระบบเทคโนโลยีมาประยุกต์ใช้ในการจัดพิมพ์หนังสือ

๕.๒ จัดพิมพ์หนังสือตามรูปแบบที่ระเบียบกำหนดไว้ จำนวน ๓ ฉบับ เพื่อจัดเก็บสำเนาไว้ที่เจ้าของเรื่อง ๑ ฉบับ สารบรรณกลาง ๑ ฉบับ ต้นฉบับจัดส่งออกไปยังหน่วยงาน/ผู้ที่เกี่ยวข้อง

๕.๓ ผู้รับผิดชอบ/เจ้าหน้าที่ของเรื่องรับงานที่พิมพ์เสร็จเรียบร้อยตรวจสอบความถูกต้อง เสนอเพื่อพิจารณาตามลำดับชั้น

๕.๔ ผู้อำนวยการสำนักงานเขตพื้นที่การศึกษาลงนามสั่งการหนังสือราชการที่นำเสนอ

๕.๕ สารบรรณกลางทำการออกเลขที่หนังสือส่ง/เลขที่คำสั่ง แล้วแต่กรณีและส่งเรื่องคืน ผู้รับผิดชอบทราบการสั่งการ ตรวจสอบหนังสือพร้อมสิ่งที่ส่งพร้อมหนังสือให้ถูกต้องครบถ้วนสมบูรณ์ก่อนส่งธุรการกลุ่มดำเนินการส่งต่อไป

๕.๖ เก็บเรื่องที่ดำเนินการแล้ว เข้าแฟ้ม เพื่อการตรวจสอบเก็บรักษา การยืม การทำลาย (ขั้นตอนการจัดเก็บรักษา ให้เป็นไปตามข้อตกลงอาจจะเจ้าของเรื่องเก็บรักษาหรือธุรการกลุ่ม แต่ต้องมีทะเบียนการจัดเก็บเพื่อทำลายตามระเบียบสารบรรณ)





๖. Flow Chart การปฏิบัติงาน

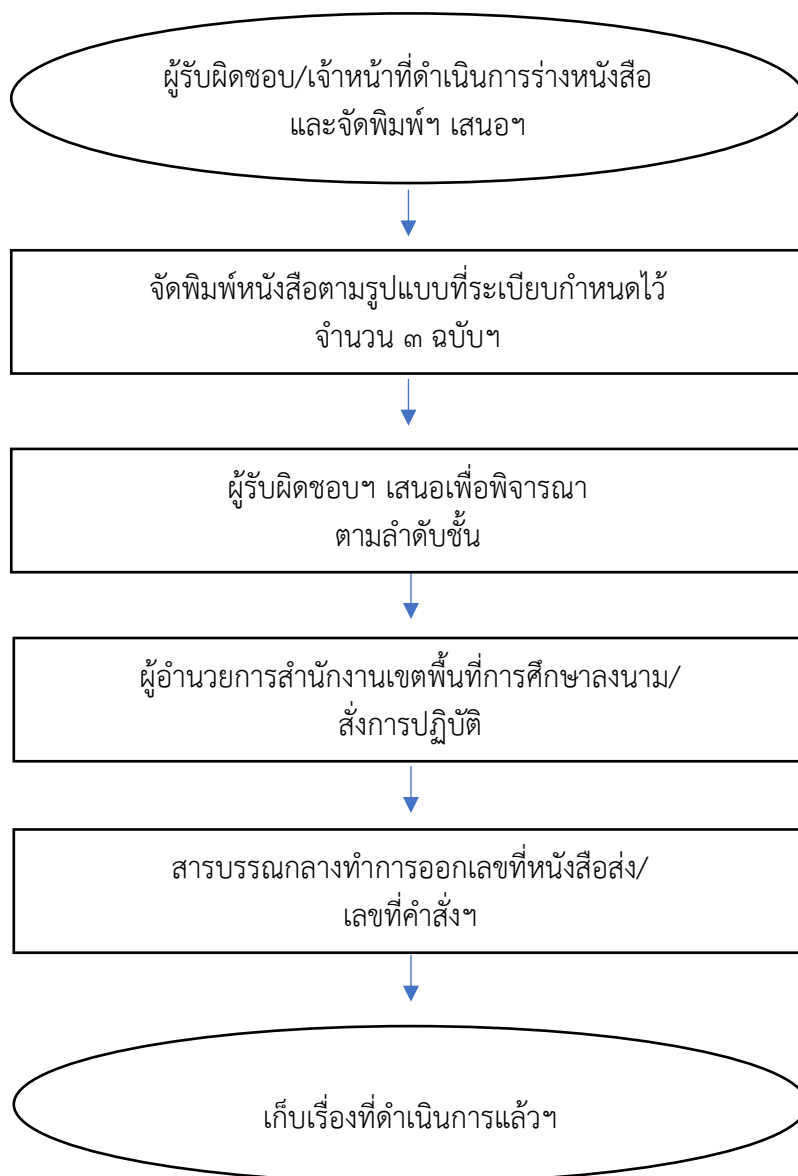

๗. แบบฟอร์มที่ใช้

- ๗.๑ ทะเบียนส่งหนังสือราชการ
- ๗.๒ ทะเบียน/บัญชีการจัดเก็บหนังสือราชการ

๘. เอกสาร/ หลักฐานอ้างอิง

- ๘.๑ ระเบียบสำนักนายกรัฐมนตรีว่าด้วยงานสารบรรณ (ฉบับที่ ๔) พ.ศ.๒๕๖๔
- ๘.๒ ประกาศกระทรวงศึกษาธิการ เรื่อง การแบ่งส่วนราชการภายในสำนักงานเขตพื้นที่การศึกษา พ.ศ. ๒๕๖๐ ลงวันที่ ๒๒ พฤศจิกายน พ.ศ. ๒๕๖๐
- ๘.๓ พระราชบัญญัติวิธีปฏิบัติราชการทางปกครอง พ.ศ. ๒๕๓๙ และที่แก้ไขเพิ่มเติม
- ๘.๔ พระราชบัญญัติข้อมูลข่าวสารของทางราชการ พ.ศ. ๒๕๔๐
- ๘.๕ พระราชบัญญัติระเบียบบริหารราชการกระทรวงศึกษาธิการ พ.ศ. ๒๕๔๖ และที่แก้ไขเพิ่มเติม (ฉบับที่ ๒) พ.ศ. ๒๕๕๓





ข้อสังเกต

๑. งานจัดเก็บหนังสือราชการแบ่งเป็น ๓ ประเภท ได้แก่
 - ๑.๑ การเก็บระหว่างปฏิบัติ คือ การเก็บหนังสือที่ปฏิบัติยังไม่เสร็จ ให้อยู่ในความรับผิดชอบของเจ้าของเรื่องโดยให้กำหนดวิธีการเก็บ ให้เหมาะสมตามขั้นตอนการปฏิบัติงาน
 - ๑.๒ การเก็บเมื่อปฏิบัติเสร็จแล้ว คือ การเก็บหนังสือที่ปฏิบัติเสร็จเรียบร้อยแล้วและไม่มีความจำเป็นต้องปฏิบัติต่อไปอีก
 - ๑.๓ การเก็บไว้เพื่อใช้ในการตรวจสอบ คือ การเก็บหนังสือที่ปฏิบัติเสร็จเรียบร้อยแล้ว แต่จำเป็นต้องใช้ในการตรวจสอบเป็นประจำ
๒. อายุการเก็บหนังสือ
 - ๒.๑ โดยปกติให้เก็บไว้ไม่น้อยกว่า ๑๐ ปี เว้นแต่ หนังสือที่ได้ปฏิบัติงานเสร็จสิ้นแล้วและเป็นคู่สำเนาที่มีต้นเรื่องจะค้นได้จากที่อื่น ให้เก็บไว้ไม่น้อยกว่า ๕ ปี
 - ๒.๒ หนังสือที่เป็นเรื่องธรรมดาซึ่งไม่มีความสำคัญ และเป็นเรื่องที่เกิดขึ้นเป็นประจำให้เก็บไว้ไม่น้อยกว่า ๑ ปี
 - ๒.๓ หนังสือที่ต้องการสงวนเป็นความลับ หนังสือที่เป็นหลักฐานทางอรรถให้ปฏิบัติตามกฎหมายหรือระเบียบว่าด้วยการนั้น
 - ๒.๔ หนังสือที่เกี่ยวกับประวัติศาสตร์ หรือเรื่องที่ต้องใช้สำหรับศึกษาค้นคว้าให้เก็บไว้ตลอดไป
๓. งานการยืมหนังสือราชการ

การยืมหนังสือราชการเป็นการยืมหนังสือที่ส่งเก็บแล้ว โดยมีขั้นตอนปฏิบัติ ดังนี้

 - ๓.๑ ผู้ขอยืมยื่นคำขอตามแบบที่กำหนดพร้อมแจ้งให้ทราบว่าเรื่องที่ยืมนั้นจะนำไปใช้ในราชการได้ โดยจะต้องมอบหลักฐานการยืมให้เจ้าหน้าที่เก็บ
 - ๓.๒ เจ้าหน้าที่รวบรวมคำขอพร้อมเหตุผลการยืมหนังสือเสนอผู้บริหารของสำนักงานเขตพื้นที่การศึกษาเพื่อพิจารณาอนุญาต
 - ๓.๓ ผู้บริหารสำนักงานเขตพื้นที่การศึกษาพิจารณาเหตุผลการขอยืมและระเบียบที่เกี่ยวข้องเพื่อประกอบการพิจารณาว่าจะอนุญาตหรือไม่อย่างไร
 - ๓.๔ แจ้งผลการพิจารณาให้ผู้ขอยืมตามที่ผู้บริหารสำนักงานเขตพื้นที่การศึกษาสั่งการ
 - ๓.๕ ดำเนินการตามผลการสั่งการต่อไป
 - ๓.๖ เจ้าหน้าที่จัดทำทะเบียนคุมหลักฐานขอยืม
 - ๓.๗ ผู้มีอำนาจอนุญาตยืมหนังสือ กรณี การยืมหนังสือระหว่างส่วนราชการ ผู้ยืมและผู้อนุญาตให้ยืมต้องเป็นหัวหน้าส่วนราชการระดับกองขึ้นไป กรณีการยืมหนังสือภายในส่วนราชการเดียวกัน ผู้ยืมและผู้อนุญาตให้ยืมต้องเป็นหัวหน้าส่วนราชการระดับแผนกขึ้นไป



๙. สรุปมาตรฐานกระบวนการ งานการจัดทำหนังสือราชการ

ชื่องาน งานจัดทำหนังสือราชการ		ส่วนราชการ กลุ่มพัฒนาครูและบุคลากรทางการศึกษา สพท. สพฐ.			รหัสเอกสาร	
ตัวชี้วัดที่สำคัญของกระบวนการ เพื่อประกอบการปฏิบัติงานธุรการกลุ่ม สำนักงานเขตพื้นที่การศึกษาให้มีมาตรฐาน และถือปฏิบัติเป็นไปในแนวทางเดียวกัน						
ลำดับที่	ผังขั้นตอนการทำงาน	รายละเอียดงาน	เวลาดำเนินการ	มาตรฐานคุณภาพงาน	ผู้รับผิดชอบ	หมายเหตุ
๑		ผู้รับผิดชอบ/เจ้าหน้าที่ดำเนินการร่างหนังสือ และจัดพิมพ์ฯ เสนอฯ			ผู้รับผิดชอบ	
๒		จัดพิมพ์หนังสือตามรูปแบบที่ระเบียบกำหนดไว้ จำนวน ๓ ฉบับฯ			ธุรการกลุ่ม	
๓		ผู้รับผิดชอบฯ เสนอเพื่อพิจารณา ตามลำดับชั้น			ผู้รับผิดชอบ	
๔		ผู้อำนวยการสำนักงานเขตพื้นที่การศึกษาลงนาม/ ส่งการปฏิบัติ			ผู้อำนวยการสำนักงานเขต	
๕		สารบรรณกลางทำการออกเลขที่หนังสือส่ง/ เลขที่คำสั่งฯ			สารบรรณกลางกลุ่มอำนาจการ	
๖		เก็บเรื่องที่ดำเนินการแล้วฯ			ผู้รับผิดชอบ	

คำอธิบายสัญลักษณ์ผังขั้นตอน จุดเริ่มต้นหรือสิ้นสุดกระบวนการงาน กิจกรรมงานหรือการปฏิบัติ การตัดสินใจ ทิศทางหรือการเคลื่อนไหวของงาน
 จุดเชื่อมต่อระหว่างหน้า (ถ้าไม่จบภายใน ๑ หน้า)



ภารกิจที่ ๙

งานดำเนินงานศูนย์พัฒนาศักยภาพบุคคลเพื่อความเป็นเลิศ (Human Capital Excellence Center : HCEC)

๑. ชื่องาน

งานดำเนินงานศูนย์พัฒนาศักยภาพบุคคลเพื่อความเป็นเลิศ (Human Capital Excellence Center : HCEC)

๒. วัตถุประสงค์

๒.๑ เพื่อเป็นศูนย์กลางการบริหารจัดการและดำเนินการในการพัฒนาครูและบุคลากรทางการศึกษาในแต่ละจังหวัด

๒.๒ เพื่อเป็นศูนย์กลางพัฒนาครูและบุคลากรทางการศึกษาในจังหวัดตามสมรรถนะวิชาชีพและสมรรถนะในศตวรรษที่ ๒๑ ของกระทรวงศึกษาธิการ

๒.๓ เพื่อส่งเสริม สนับสนุนชุมชนแห่งการเรียนรู้ในวิชาชีพของครูและบุคลากรทางการศึกษา

๓. ขอบเขตของงาน

การดำเนินงานของศูนย์พัฒนาศักยภาพบุคคลเพื่อความเป็นเลิศ (Human Capital Excellence Center: HCEC)

๑. ดำเนินงานและบริหารจัดการศูนย์พัฒนาศักยภาพบุคคลเพื่อความเป็นเลิศ (Human Capital Excellence Center : HCEC) ภายในจังหวัดให้เป็นไปด้วยความเรียบร้อย

๒. ประสานงานการดำเนินงานขับเคลื่อนศูนย์พัฒนาศักยภาพบุคคลเพื่อความเป็นเลิศ (Human Capital Excellence Center : HCEC) กับสำนักงานคณะกรรมการการศึกษาขั้นพื้นฐาน กระทรวงศึกษาธิการ

๓. สรุปและรายงานผลการดำเนินงานของศูนย์พัฒนาศักยภาพบุคคลเพื่อความเป็นเลิศ (Human Capital Excellence Center : HCEC) ภายในจังหวัด

๔. ประสานความร่วมมือและสร้างเครือข่ายกับหน่วยงานการศึกษาในท้องถิ่น เช่น สถาบันอุดมศึกษาของรัฐ เป็นต้น

๔. คำจำกัดความ

ศูนย์พัฒนาศักยภาพบุคคลเพื่อความเป็นเลิศ (Human Capital Excellence Center : HCEC) หมายถึง ศูนย์กลางพัฒนาครูและบุคลากรทางการศึกษาประจำจังหวัด ตามสมรรถนะวิชาชีพและสมรรถนะในศตวรรษที่ ๒๑ ของกระทรวงศึกษาธิการตาม แผนพัฒนารายบุคคลเพื่อความเป็นเลิศ (Excellence Individual Development Plan : EIDP) โดยมีกระบวนการพัฒนาทั้งในรูปแบบเผชิญหน้า (Face to Face) และแบบออนไลน์ ผ่านแพลตฟอร์มด้านการศึกษาเพื่อความเป็นเลิศ (Digital Education Excellence Platform: DEEP) และเพื่อให้ครูและบุคลากรทางการศึกษาตามสมรรถนะในศตวรรษที่ ๒๑





๕. ขั้นตอนการปฏิบัติงาน

๕.๑. ดำเนินงานและบริหารจัดการศูนย์พัฒนาศักยภาพบุคคลเพื่อความเป็นเลิศ (Human Capital Excellence Center : HCEC) ภายในจังหวัดให้เป็นที่ไปด้วยความเรียบร้อย

๕.๒. ประสานงานการดำเนินงานขับเคลื่อนศูนย์พัฒนาศักยภาพบุคคลเพื่อความเป็นเลิศ (Human Capital Excellence Center : HCEC) กับสำนักงานคณะกรรมการการศึกษาขั้นพื้นฐาน กระทรวงศึกษาธิการ

๕.๓. สรุปและรายงานผลการดำเนินงานของศูนย์พัฒนาศักยภาพบุคคลเพื่อความเป็นเลิศ (Human Capital Excellence Center : HCEC) ภายในจังหวัด

๕.๔. ประสานความร่วมมือและสร้างเครือข่ายกับหน่วยงานการศึกษาในท้องถิ่น เช่น สถาบันอุดมศึกษาของรัฐ เป็นต้น

๖. Flow Chart การปฏิบัติงาน

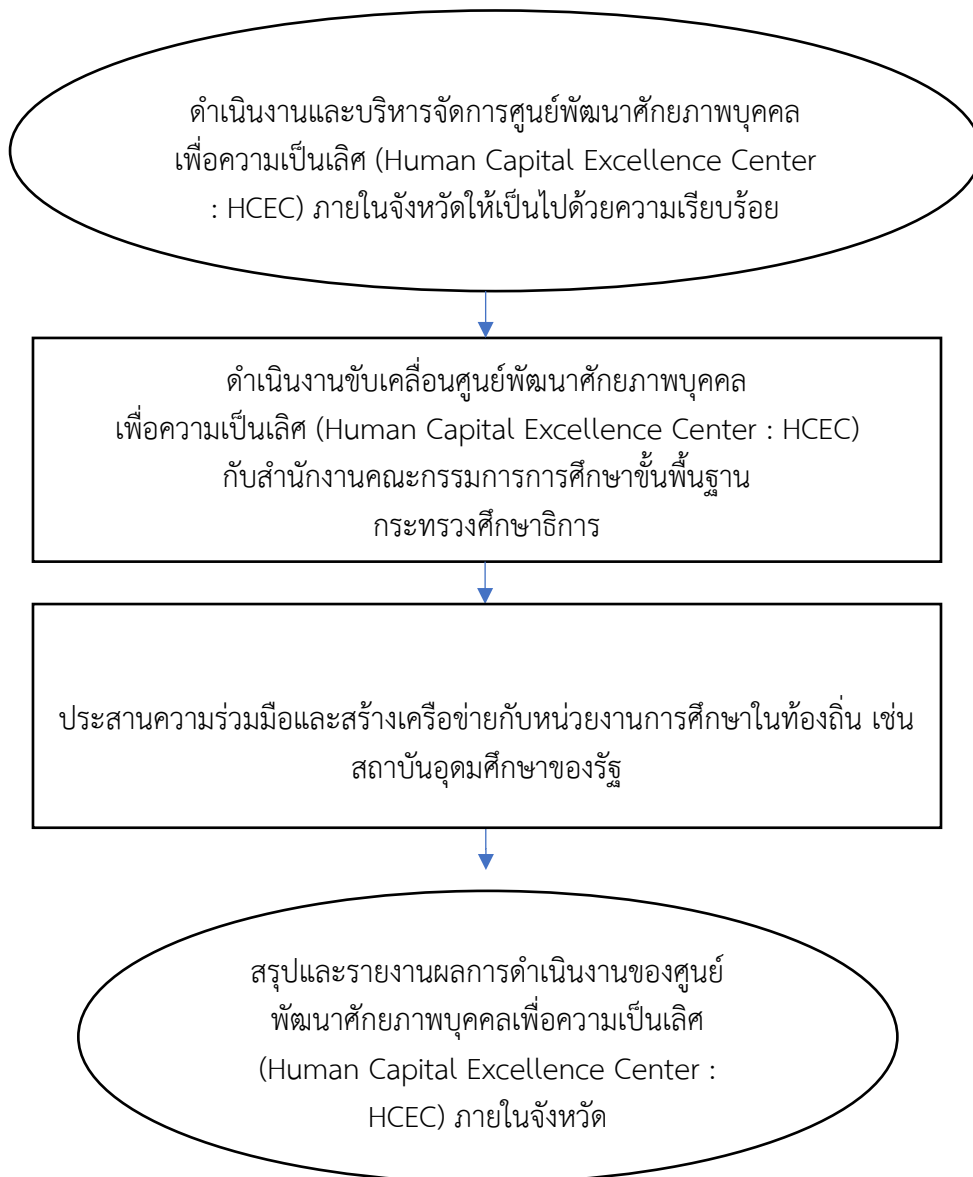



๗. แบบฟอร์มที่ใช้

-

๘. เอกสาร/หลักฐานอ้างอิง





๘.๑ ประกาศสำนักงานคณะกรรมการการศึกษาขั้นพื้นฐาน เรื่อง การจัดตั้งศูนย์บริหารงานการพัฒนา ศักยภาพบุคคลเพื่อความเป็นเลิศ (Human Capital Excellence Management Center : HCEMC) เป็น สำนักภายในสำนักงานคณะกรรมการการศึกษาขั้นพื้นฐาน ลงวันที่ ๒๔ มิถุนายน พ.ศ. ๒๕๖๓

๘.๒ คำสั่งสำนักงานคณะกรรมการการศึกษาขั้นพื้นฐาน ที่ ๘๒๑/๒๕๖๔ เรื่อง แต่งตั้งคณะกรรมการ ขับเคลื่อนศูนย์พัฒนาศักยภาพบุคคลเพื่อความเป็นเลิศ (Human capital Excellence Center : HCEC) ระดับจังหวัด ลงวันที่ ๓๑ พฤษภาคม พ.ศ. ๒๕๖๔

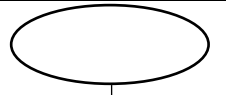
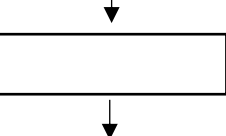
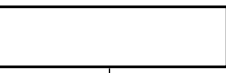
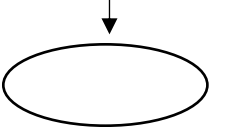

๙. สรุปมาตรฐานกระบวนการ งานดำเนินงานศูนย์พัฒนาศักยภาพบุคคลเพื่อความเป็นเลิศ (Human Capital Excellence Center : HCEC)

ชื่องาน		ส่วนราชการ			รหัสเอกสาร	
งานดำเนินงานศูนย์พัฒนาศักยภาพบุคคลเพื่อความเป็นเลิศ (Human Capital Excellence Center : HCEC)		กลุ่มพัฒนาครูและบุคลากรทางการศึกษา สพท. สพฐ.				
ตัวชี้วัดที่สำคัญของกระบวนการ เพื่อให้ดำเนินงานศูนย์พัฒนาศักยภาพบุคคลเพื่อความเป็นเลิศ (Human Capital Excellence Center : HCEC) เป็นไปตามแนวทางที่กำหนด						
ลำดับที่	ผังขั้นตอนการทำงาน	รายละเอียดงาน	เวลาดำเนินการ	มาตรฐานคุณภาพงาน	ผู้รับผิดชอบ	หมายเหตุ
๑		ดำเนินงานและบริหารจัดการศูนย์พัฒนาศักยภาพบุคคลเพื่อความเป็นเลิศ (Human Capital Excellence Center : HCEC) ภายในจังหวัด ให้เป็นไปด้วยความเรียบร้อย			ผู้รับผิดชอบ	
๒		ดำเนินงานขับเคลื่อนศูนย์พัฒนาศักยภาพบุคคลเพื่อความเป็นเลิศ (Human Capital Excellence Center : HCEC) กับสำนักงานคณะกรรมการการศึกษาขั้นพื้นฐาน กระทรวงศึกษาธิการ			ธุรการกลุ่ม	
๓		ประสานความร่วมมือและสร้างเครือข่ายกับหน่วยงานการศึกษาในท้องถิ่น เช่น สถาบันอุดมศึกษาของรัฐ			ผู้รับผิดชอบ	
๔		สรุปและรายงานผลการดำเนินงานของศูนย์พัฒนาศักยภาพบุคคลเพื่อความเป็นเลิศ (Human Capital Excellence Center : HCEC) ภายในจังหวัด			ผู้รับผิดชอบ	

คำอธิบายสัญลักษณ์ผังขั้นตอน  จุดเริ่มต้นหรือสิ้นสุดกระบวนการงาน  กิจกรรมงานหรือการปฏิบัติ  การตัดสินใจ  ทิศทางหรือการเคลื่อนไหวของงาน  จุดเชื่อมต่อระหว่างหน้า (ถ้าไม่จบภายใน ๑ หน้า)

ส่วนที่ ๓

การวิเคราะห์ภารกิจตามหน้าที่ความรับผิดชอบ ผลผลิต
ผู้รับบริการและผู้มีส่วนได้ส่วนเสียของหน่วยงาน

การวิเคราะห์ภารกิจตามอำนาจหน้าที่ความรับผิดชอบ ผลผลิต ผู้รับบริการและผู้มีส่วนได้ส่วนเสียของหน่วยงาน

กลุ่มพัฒนาครูและบุคลากรทางการศึกษา

บริบทการเปลี่ยนแปลง	อำนาจหน้าที่ตามประกาศกระทรวงฯ	ภารกิจ/งานที่ต้องทำตามอำนาจหน้าที่	ผลผลิต/ผลงานที่ได้จากงานที่ทำ	ผู้รับบริการ	ผู้มีส่วนได้ส่วนเสีย
	(ก) ดำเนินงานฝึกอบรมการพัฒนา ก่อนแต่งตั้ง	๑. พัฒนาข้าราชการครูและบุคลากรทางการศึกษา ก่อนแต่งตั้งให้เข้าสู่ตำแหน่ง <ul style="list-style-type: none"> - ผู้อำนวยการสำนักงานเขตพื้นที่การศึกษา - รองผู้อำนวยการสำนักงานเขตพื้นที่การศึกษา - ศึกษาานิเทศก์ - ผู้อำนวยการสถานศึกษา - รองผู้อำนวยการสถานศึกษา - ครูผู้ช่วย - บุคลากรทางการศึกษาอื่น ตามมาตรา ๓๘ ค. (๒) 	ข้าราชการครูและบุคลากรทางการศึกษา ได้รับการบรรจุและแต่งตั้งทุกตำแหน่ง	ข้าราชการครูและบุคลากรทางการศึกษาทุกตำแหน่ง	๑. ผู้บริหารการศึกษา ๒. ผู้บริหารสถานศึกษา ๓. ศึกษาานิเทศก์ ๔. ครูผู้ช่วย ๕. บุคลากรทางการศึกษาอื่น ตามมาตรา ๓๘ ค.(๒)

บริบทการเปลี่ยนแปลง	อำนาจหน้าที่ตามประกาศกระทรวงฯ	ภารกิจ/งานที่ต้องทำตามอำนาจหน้าที่	ผลผลิต/ผลงานที่ได้จากงานที่ทำ	ผู้รับบริการ	ผู้มีส่วนได้ส่วนเสีย
		<p>๒. พัฒนาข้าราชการครูและบุคลากรทางการศึกษาเพื่อให้มีและเลื่อนเป็นวิทยฐานะตามสายงาน (เชี่ยวชาญ พิเศษ , เชี่ยวชาญ , ชำนาญการ พิเศษ)</p> <ul style="list-style-type: none"> - ผู้อำนวยการสำนักงานเขตพื้นที่การศึกษา - รองผู้อำนวยการสำนักงานเขตพื้นที่การศึกษา - ศึกษาานิเทศก์ - ผู้อำนวยการสถานศึกษา - รองผู้อำนวยการสถานศึกษา - ครู 	<p>ข้าราชการครูและบุคลากรทางการศึกษาได้รับการบรรจุและแต่งตั้งทุกตำแหน่ง</p>	<p>ข้าราชการครูและบุคลากรทางการศึกษาทุกตำแหน่ง</p>	<p>๑. ผู้บริหารการศึกษา ๒. ผู้บริหารสถานศึกษา ๓. ศึกษาานิเทศก์ ๔. ครู</p>

บริบทการเปลี่ยนแปลง	อำนาจหน้าที่ตามประกาศกระทรวงฯ	ภารกิจ/งานที่ต้องทำตามอำนาจหน้าที่	ผลผลิต/ผลงานที่ได้จากงานที่ทำ	ผู้รับบริการ	ผู้มีส่วนได้ส่วนเสีย
	(ข) ดำเนินงานฝึกอบรมพัฒนาเพื่อเพิ่มศักยภาพการปฏิบัติงาน	<p>๑. การฝึกอบรมการพัฒนาตามความต้องการของข้าราชการครูและบุคลากรทางการศึกษา</p> <p>๑.๑ ศึกษา วิเคราะห์ ความต้องการเกี่ยวกับการพัฒนาตนเองของข้าราชการครูและบุคลากรทางการศึกษา</p> <p>๑.๒ จัดทำข้อมูลสารสนเทศเกี่ยวกับแผนพัฒนาตนเอง (ID Plan) ของข้าราชการครูและบุคลากรทางการศึกษา</p> <p>๑.๓ ส่งเสริม สนับสนุนให้ข้าราชการครูและบุคลากรทางการศึกษาได้รับการพัฒนาตามความต้องการของข้าราชการครูและบุคลากรทางการศึกษา</p> <p>๑.๔ จัดประชุม อบรม สัมมนาตามความต้องการของข้าราชการครูและบุคลากรทางการศึกษา</p> <p>๑.๕ ติดตาม ประเมินผลการพัฒนาตนเองของข้าราชการครูและบุคลากรทางการศึกษา</p>	ข้าราชการครูและบุคลากรทางการศึกษาได้รับการพัฒนาตามความต้องการของตนเอง	ข้าราชการครูและบุคลากรทางการศึกษาทุกตำแหน่ง	<p>๑. ผู้บริหารการศึกษา</p> <p>๒. ผู้บริหารสถานศึกษา</p> <p>๓. ครูผู้สอน</p> <p>๔. ศึกษานิเทศก์</p> <p>๕. บุคลากรทางการศึกษาอื่น ตามมาตรา ๓๘ ค.(๒)</p>

บริบทการเปลี่ยนแปลง	อำนาจหน้าที่ตามประกาศกระทรวงฯ	ภารกิจ/งานที่ต้องทำตามอำนาจหน้าที่	ผลผลิต/ผลงานที่ได้จากงานที่ทำ	ผู้รับบริการ	ผู้มีส่วนได้ส่วนเสีย
		<p>๒. การฝึกอบรมพัฒนาเพื่อเพิ่มศักยภาพการปฏิบัติงานของข้าราชการครูและบุคลากรทางการศึกษา</p> <p>๒.๑ ศึกษา วิเคราะห์ นโยบายและจุดเน้นของกระทรวงศึกษาธิการ สำนักงานคณะกรรมการการศึกษาขั้นพื้นฐาน และสำนักงานเขตพื้นที่การศึกษา</p> <p>๒.๒ ส่งเสริม สนับสนุนให้ข้าราชการครูและบุคลากรทางการศึกษาได้รับการพัฒนา เพื่อเพิ่มศักยภาพในการปฏิบัติงานตามนโยบายและจุดเน้นของกระทรวงศึกษาธิการ สำนักงานคณะกรรมการการศึกษาขั้นพื้นฐาน และสำนักงานเขตพื้นที่การศึกษา</p> <p>๒.๓ จัดประชุม อบรม สัมมนา ฯ เพื่อพัฒนาศักยภาพข้าราชการครูและบุคลากรทางการศึกษาตามนโยบายและจุดเน้นของกระทรวงศึกษาธิการ สำนักงาน</p>	<p>ข้าราชการครูและบุคลากรทางการศึกษาได้รับการพัฒนาตามความต้องการของตนเอง</p>	<p>ข้าราชการครูและบุคลากรทางการศึกษาทุกตำแหน่ง</p>	<p>๑. ผู้บริหารการศึกษา ๒. ผู้บริหารสถานศึกษา ๓. ครูผู้สอน ๔. ศึกษานิเทศก์ ๕. บุคลากรทางการศึกษาอื่น ตามมาตรา ๓๘ ค.(๒)</p>

บริบทการเปลี่ยนแปลง	อำนาจหน้าที่ตามประกาศกระทรวงฯ	ภารกิจ/งานที่ต้องทำตามอำนาจหน้าที่	ผลผลิต/ผลงานที่ได้จากงานที่ทำ	ผู้รับบริการ	ผู้มีส่วนได้ส่วนเสีย
		คณะกรรมการการศึกษาขั้นพื้นฐาน และสำนักงานเขตพื้นที่การศึกษา ๒.๔ สรุป รายงานผล การจัดประชุม อบรม สัมมนา ฯ			
	(ค) ดำเนินงานพัฒนาข้าราชการครูและบุคลากรทางการศึกษาให้เป็นไปตามมาตรฐานวิชาชีพ และจรรยาบรรณ	๑. ส่งเสริม สนับสนุนให้ข้าราชการครูและบุคลากรทางการศึกษาได้รับการพัฒนา ตามมาตรฐานวิชาชีพ และจรรยาบรรณ ๒. สรุป รายงานผลการพัฒนาตามมาตรฐานวิชาชีพและจรรยาบรรณ	ข้าราชการครูและบุคลากรทางการศึกษาได้รับการพัฒนา เป็นไปตามวิชาชีพและจรรยาบรรณ	ข้าราชการครูและบุคลากรทางการศึกษา	๑. ผู้บริหารการศึกษา ๒. ผู้บริหารสถานศึกษา ๓. ครูผู้สอน ๔. ศึกษานิเทศก์ ๕. บุคลากรทางการศึกษาอื่น ตามมาตรา ๓๘ ค.(๒)

บริบทการเปลี่ยนแปลง	อำนาจหน้าที่ตามประกาศกระทรวงฯ	ภารกิจ/งานที่ต้องทำตามอำนาจหน้าที่	ผลผลิต/ผลงานที่ได้จากงานที่ทำ	ผู้รับบริการ	ผู้มีส่วนได้ส่วนเสีย
	(ง) ปฏิบัติงานส่งเสริม สนับสนุน และยกย่องเชิดชูเกียรติข้าราชการครูและบุคลากรทางการศึกษา	<p>๑. ยกย่องเชิดชูเกียรติของข้าราชการครูและบุคลากรทางการศึกษา เพื่อเสริมสร้างให้มีขวัญกำลังใจ</p> <p>๒. คัดเลือก ข้าราชการครูและบุคลากรทางการศึกษาที่มี ผลงานดีเด่นตามหลักเกณฑ์และวิธีการที่กำหนด</p> <p>๓. จัดกิจกรรมยกย่องเชิดชูเกียรติให้แก่ข้าราชการครูและบุคลากรทางการศึกษาตามที่หน่วยงาน กำหนด</p> <p>๔. สรุปรายงานผลการส่งเสริมและยกย่อง เชิดชูเกียรติ ข้าราชการครูและบุคลากรทางการศึกษา</p>	<p>ข้าราชการครูและบุคลากรทางการศึกษา</p> <p>มีผลงานดีเด่น</p> <p>เป็นที่ประจักษ์ได้รับการยกย่องเชิดชูเกียรติ</p>	<p>ข้าราชการครูและบุคลากรทางการศึกษา</p>	<p>๑. ผู้บริหารการศึกษา</p> <p>๒. ผู้บริหารสถานศึกษา</p> <p>๓. ครู</p> <p>๔. ศึกษานิเทศก์</p> <p>๕. บุคลากรทางการศึกษาอื่น ตามมาตรา ๓๘ ค.(๒)</p> <p>๖. ลูกจ้างประจำ</p> <p>๗. ลูกจ้างชั่วคราว</p> <p>๘. นักเรียน</p> <p>๙. ประชาชน</p>

บริบทการเปลี่ยนแปลง	อำนาจหน้าที่ตามประกาศกระทรวงฯ	ภารกิจ/งานที่ต้องทำตามอำนาจหน้าที่	ผลผลิต/ผลงานที่ได้จากงานที่ทำ	ผู้รับบริการ	ผู้มีส่วนได้ส่วนเสีย
	(จ) ดำเนินการเกี่ยวกับการลาศึกษาต่อ ฝึกอบรม หรือปฏิบัติการวิจัย ภายในประเทศ หรือ ต่างประเทศ	<p>๑. พัฒนาข้าราชการครูและบุคลากรทางการศึกษาให้ได้รับวุฒิที่สูงขึ้น</p> <p>๒. สนับสนุนให้ข้าราชการครูและบุคลากรทางการศึกษาเสริมสร้างศักยภาพและได้รับการพัฒนาตนเองอย่างต่อเนื่อง</p> <p>๓. พัฒนาวินิจฉัยข้าราชการครูและบุคลากรทางการศึกษาให้มีความเจริญก้าวหน้า</p>	<p>๑. ข้าราชการครูและบุคลากรทางการศึกษาสามารถลาศึกษาต่อ ฝึกอบรม หรือ ปฏิบัติงานวิจัย ภายในประเทศ/ต่างประเทศ</p> <p>๒. ข้าราชการครูและบุคลากรทางการศึกษาได้รับคุณวุฒิที่สูงขึ้น</p>	ข้าราชการครูและบุคลากรทางการศึกษา	<p>๑. ผู้บริหารการศึกษา</p> <p>๒. ผู้บริหารสถานศึกษา</p> <p>๓. ครู</p> <p>๔. ศึกษานิเทศก์</p> <p>๕. บุคลากรทางการศึกษาอื่น ตามมาตรา ๓๘ ค.(๒)</p>

บริบทการเปลี่ยนแปลง	อำนาจหน้าที่ตามประกาศกระทรวงฯ	ภารกิจ/งานที่ต้องทำตามอำนาจหน้าที่	ผลผลิต/ผลงานที่ได้จากงานที่ทำ	ผู้รับบริการ	ผู้มีส่วนได้ส่วนเสีย
	(ฉ) ศึกษา วิเคราะห์ วิจัย และเสริมสร้างระบบเครือข่ายการพัฒนาครู และบุคลากรทางการศึกษา	<p>๑. ส่งเสริม สนับสนุน ให้มีการศึกษา วิเคราะห์ วิจัย และเสริมสร้างระบบเครือข่ายการพัฒนาข้าราชการครูและบุคลากรทางการศึกษา</p> <p>๒. ศึกษา วิเคราะห์ วิจัย รูปแบบการพัฒนาข้าราชการครูและบุคลากรทางการศึกษา โดยระบบเครือข่าย</p> <p>๓. ประสานความร่วมมือการสร้างเครือข่ายในการพัฒนาข้าราชการครูและบุคลากรทางการศึกษา ทั้งหน่วยงานภาครัฐและภาคเอกชน</p>	<p>๑. สำนักงานเขตพื้นที่การศึกษาได้มีภาคี เครือข่าย ในการพัฒนาการศึกษา</p> <p>๒. สามารถนำงานวิจัยไปวางแผน พัฒนาในการดำเนินการพัฒนาครูและบุคลากรทางการศึกษา</p>	<p>๑. ข้าราชการครูและบุคลากรทางการศึกษา</p> <p>๒. สถานศึกษา</p>	<p>๑. ผู้บริหารการศึกษา</p> <p>๒. ผู้บริหารสถานศึกษา</p> <p>๓. ครู</p> <p>๔. ศึกษานิเทศก์</p> <p>๕. บุคลากรทางการศึกษาอื่น ตามมาตรา ๓๘ ค.(๒)</p> <p>๖. สถานศึกษา</p> <p>๗. นักเรียน นักศึกษา</p> <p>๘. องค์กรภาครัฐ</p> <p>๙. องค์กรภาคเอกชน</p>

บริบทการเปลี่ยนแปลง	อำนาจหน้าที่ตามประกาศกระทรวงฯ	ภารกิจ/งานที่ต้องทำตามอำนาจหน้าที่	ผลผลิต/ผลงานที่ได้จากงานที่ทำ	ผู้รับบริการ	ผู้มีส่วนได้ส่วนเสีย
	(ข) ปฏิบัติงานร่วมกับหรือสนับสนุนการปฏิบัติงานของหน่วยงานอื่นที่เกี่ยวข้อง หรือที่ได้รับมอบหมาย	๑. งานที่ผู้บังคับบัญชามอบหมาย ๒. งานธุรการกลุ่ม	๑. งานรับหนังสือราชการ ๒. งานส่งหนังสือราชการ ๓. งานจัดทำหนังสือราชการ ๔. งานจัดการประชุมภายในกลุ่มพัฒนาครูและบุคลากรทางการศึกษา ๕. งานจัดการความรู้ภายในกลุ่มพัฒนาครูและบุคลากรทางการศึกษา	๑. ข้าราชการครูและบุคลากรทางการศึกษา ๒. สถานศึกษา ๓. หน่วยงานอื่น ๆ	๑. ผู้บริหารการศึกษา ๒. ผู้บริหารสถานศึกษา ๓. ครู ๔. ศึกษานิเทศก์ ๕. บุคลากรทางการศึกษาอื่น ตามมาตรา ๓๘ ค.(๒) ๖. สถานศึกษา ๗. สถาบันการศึกษา/มหาวิทยาลัย ๘. สถาบันพัฒนาบุคลากร ๙. หน่วยงานอื่น ๆ

บริบทการเปลี่ยนแปลง	อำนาจหน้าที่ตามประกาศกระทรวงฯ	ภารกิจ/งานที่ต้องทำตามอำนาจหน้าที่	ผลผลิต/ผลงานที่ได้จากงานที่ทำ	ผู้รับบริการ	ผู้มีส่วนได้ส่วนเสีย
	(ซ) งานดำเนินงานศูนย์พัฒนาศักยภาพบุคคลเพื่อความเป็นเลิศ (Human Capital Excellence Center : HCEC)	<p>๑.๒ เพื่อเป็นศูนย์กลางการบริหารจัดการและดำเนินการในการพัฒนาครูและบุคลากรทางการศึกษาในแต่ละจังหวัด</p> <p>เพื่อเป็นศูนย์กลางพัฒนาครู ๒.๒ และบุคลากรทางการศึกษาในจังหวัดตามสมรรถนะวิชาชีพและสมรรถนะในศตวรรษที่ ๒๑ ของกระทรวงศึกษาธิการ</p> <p>๒.๓ เพื่อส่งเสริม สนับสนุนชุมชนแห่งการเรียนรู้ในวิชาชีพของครูและบุคลากรการศึกษา</p>	<p>ข้าราชการครูและบุคลากรทางการศึกษา ได้รับ</p> <p>๑) การอบรมพัฒนาทักษะภาษาอังกฤษ (English Literacy)</p> <p>๒) การอบรมพัฒนาทักษะเทคโนโลยีดิจิทัล (Digital Literacy)</p> <p>๓) การอบรมหลักสูตรฐานสมรรถนะ (Competency Curriculum Based)</p> <p>๔) การอบรมพัฒนาการจัดการเรียนการสอนเพื่อฝึกทักษะการคิดแบบมีเหตุผลและเป็นขั้นตอน (Coding)</p> <p>๕) การอบรมพัฒนาทักษะอื่น ๆ ที่จำเป็นในศตวรรษที่ ๒๑</p>	ข้าราชการครูและบุคลากรทางการศึกษา	<p>๑. ผู้บริหารการศึกษา</p> <p>๒. ผู้บริหารสถานศึกษา</p> <p>๓. ครู</p> <p>๔. ศึกษานิเทศก์</p> <p>๕. บุคลากรทางการศึกษาอื่น ตามมาตรา ๓๘ ค.(๒)</p> <p>๖. ผู้เรียน</p>

ส่วนที่ ๔

ตัวอย่างแบบฟอร์ม ระเบียบ กฎหมาย
แนวปฏิบัติ อ้างอิง

งานฝึกอบรมการพัฒนาก่อนแต่งตั้ง



ที่ ศธ ๐๒๐๖.๒/ว๑

สำนักงาน ก.ค.ศ.

กระทรวงศึกษาธิการ กทม. ๑๐๓๐๐

๑๒ พฤษภาคม ๒๕๕๑

เรื่อง หลักเกณฑ์และวิธีการพัฒนาข้าราชการครูและบุคลากรทางการศึกษาก่อนแต่งตั้งให้ดำรง
ตำแหน่งศึกษานิเทศก์

เรียน ปลัดกระทรวง อธิบดี เลขาธิการ อธิการบดี และผู้อำนวยการ

สิ่งที่ส่งมาด้วย หลักเกณฑ์และวิธีการพัฒนาข้าราชการครูและบุคลากรทางการศึกษาก่อนแต่งตั้ง
ให้ดำรงตำแหน่งศึกษานิเทศก์

ด้วยพระราชบัญญัติระเบียบข้าราชการครูและบุคลากรทางการศึกษา พ.ศ. ๒๕๔๗ และที่แก้ไขเพิ่มเติม มาตรา ๘๐ บัญญัติให้มีการพัฒนาข้าราชการครูและบุคลากรทางการศึกษาก่อนแต่งตั้งให้ดำรงตำแหน่งบางตำแหน่งและบางวิทยฐานะ เพื่อเพิ่มพูนความรู้ ทักษะ เจตคติที่ดี คุณธรรม จริยธรรมและจรรยาบรรณวิชาชีพที่เหมาะสม ในอันที่จะทำให้การปฏิบัติหน้าที่ราชการเกิดประสิทธิภาพ ประสิทธิผลและความก้าวหน้าแก่ราชการ ประกอบกับ ก.ค.ศ. ได้กำหนดคุณสมบัติเฉพาะสำหรับผู้ดำรงตำแหน่งตามมาตรฐานตำแหน่งศึกษานิเทศก์ ไว้ว่า ผ่านการพัฒนาตามหลักเกณฑ์และวิธีการที่ ก.ค.ศ. กำหนด

ก.ค.ศ. จึงกำหนดหลักเกณฑ์และวิธีการพัฒนาข้าราชการครูและบุคลากรทางการศึกษาก่อนแต่งตั้งให้ดำรงตำแหน่งศึกษานิเทศก์ รายละเอียดตามสิ่งที่ส่งมาด้วย

จึงเรียนมาเพื่อโปรดทราบและถือปฏิบัติ

ขอแสดงความนับถือ

(นายประเสริฐ งามพันธุ์)

เลขาธิการ ก.ค.ศ.

กลุ่มวิชาการบริหารงานบุคคล

โทร. ๐ ๒๒๘๐ ๒๘๓๔

โทรสาร ๐ ๒๒๘๐ ๑๐๕๓

หลักเกณฑ์และวิธีการพัฒนาข้าราชการครูและบุคลากรทางการศึกษา ก่อนแต่งตั้งให้ดำรงตำแหน่งศึกษานิเทศก์

โดยที่ พระราชบัญญัติระเบียบข้าราชการครูและบุคลากรทางการศึกษา พ.ศ. ๒๕๕๗ และที่แก้ไขเพิ่มเติม มาตรา ๘๐ บัญญัติให้มีการพัฒนาข้าราชการครูและบุคลากรทางการศึกษาก่อนแต่งตั้งให้ดำรงตำแหน่งบางตำแหน่งและบางวิทยฐานะ เพื่อเพิ่มพูนความรู้ ทักษะ เจตคติที่ดี คุณธรรม จริยธรรม และจรรยาบรรณวิชาชีพที่เหมาะสม ในอันที่จะทำให้การปฏิบัติหน้าที่ราชการเกิดประสิทธิภาพ ประสิทธิผล และความก้าวหน้าแก่ราชการ ทั้งนี้ ตามหลักเกณฑ์และวิธีการที่ ก.ค.ศ. กำหนด ประกอบกับ ก.ค.ศ. ได้กำหนดมาตรฐานตำแหน่งศึกษานิเทศก์ ไว้ว่า ผ่านการพัฒนาตามหลักเกณฑ์และวิธีการที่ ก.ค.ศ. กำหนด

ก.ค.ศ. จึงกำหนดหลักเกณฑ์และวิธีการพัฒนาก่อนแต่งตั้งให้ดำรงตำแหน่งศึกษานิเทศก์ ให้เป็นไปตามมาตรา ๘๐ แห่งพระราชบัญญัติระเบียบข้าราชการครูและบุคลากรทางการศึกษา พ.ศ. ๒๕๕๗ และที่แก้ไขเพิ่มเติม และมาตรฐานตำแหน่งศึกษานิเทศก์ ดังกล่าว ทั้งนี้ผู้เข้ารับการพัฒนาต้องผ่านการคัดเลือกเพื่อบรรจุและแต่งตั้งให้ดำรงตำแหน่งศึกษานิเทศก์ ตามหลักเกณฑ์และวิธีการที่ ก.ค.ศ. กำหนด ซึ่งหลักเกณฑ์และวิธีการ มีสาระสำคัญดังต่อไปนี้

๑. หลักเกณฑ์

๑.๑ การพัฒนาข้าราชการครูและบุคลากรทางการศึกษาก่อนแต่งตั้งให้ดำรงตำแหน่งศึกษานิเทศก์ ต้องให้ผู้ผ่านการพัฒนามีความรู้ ทักษะ เจตคติที่ดี มีคุณธรรม จริยธรรม และจรรยาบรรณวิชาชีพที่เหมาะสม ในอันที่จะทำให้การปฏิบัติหน้าที่ราชการเกิดประสิทธิภาพ ประสิทธิผล และความก้าวหน้าแก่ราชการ รวมทั้ง มีความพร้อมในการปฏิบัติงานในตำแหน่งศึกษานิเทศก์

๑.๒ การพัฒนาข้าราชการครูและบุคลากรทางการศึกษาก่อนแต่งตั้งให้ดำรงตำแหน่งศึกษานิเทศก์ ต้องพัฒนาในลักษณะองค์รวมที่บูรณาการทั้งในด้านความรู้ ทักษะและเจตคติที่ดี ใช้วิธีการพัฒนาหลายวิธี ควบคู่กับการเรียนรู้จากผู้ทรงคุณวุฒิที่มีความรู้และมีประสบการณ์ เป็นการพัฒนารายบุคคลและกลุ่มเล็ก ๆ เน้นการเรียนรู้จากการปฏิบัติจริง ให้ผู้เข้ารับการพัฒนา

-๒-

เป็นศูนย์กลางการเรียนรู้เพื่อพัฒนาตนเอง โดยใช้แหล่งความรู้และองค์ความรู้ที่มีอยู่อย่างหลากหลาย

๒. วิธีการ

๒.๑ การพัฒนาข้าราชการครูและบุคลากรทางการศึกษาก่อนแต่งตั้งให้ดำรงตำแหน่งศึกษานิเทศก์ ใช้วิธีการพัฒนาหลายวิธี เน้นการเรียนรู้เป็นรายบุคคล การเรียนรู้เป็นกลุ่มเล็ก ๆ การแลกเปลี่ยนเรียนรู้ การเรียนรู้แบบมีส่วนร่วม การเรียนรู้ในสภาพจริง การสอนแนะ และวิธีการอื่น ๆ ตามความเหมาะสม โดยมีโครงสร้างหลักสูตร ประกอบด้วย ๓ ส่วน ระยะเวลาการพัฒนาไม่น้อยกว่า ๓๐ วัน ดังนี้

ส่วนที่ ๑ การเสริมสร้างสมรรถนะของศึกษานิเทศก์ ให้ผู้เข้ารับการพัฒนาได้พัฒนาคุณลักษณะของศึกษานิเทศก์ และความสามารถในการนิเทศการศึกษา ดังนี้

๑. คุณลักษณะของศึกษานิเทศก์ ประกอบด้วย

- ๑.๑ รัก ศรัทธา และภาคภูมิใจในการเป็นศึกษานิเทศก์
- ๑.๒ วินัย และจรรยาบรรณวิชาชีพศึกษานิเทศก์
- ๑.๓ คุณธรรม จริยธรรม และเมตตาธรรมในการยกระดับจิตวิญญาณความเป็นครู
- ๑.๔ พัฒนาตนเอง พัฒนาครูและบุคลากรทางการศึกษา และพัฒนาวิชาชีพศึกษานิเทศก์
- ๑.๕ กระบวนทัศน์การพัฒนา
- ๑.๖ ทักษะทางวิชาการและทางการบริหาร

๒. ความสามารถในการนิเทศการศึกษา ประกอบด้วย

- ๒.๑ พื้นฐานการนิเทศการศึกษา
- ๒.๒ ทักษะกระบวนการนิเทศการศึกษา
- ๒.๓ การวิจัย และการนำผลการวิจัยไปใช้ในการพัฒนาคุณภาพการศึกษา
- ๒.๔ การติดตาม ประเมิน และรายงานผลการจัดการศึกษา
- ๒.๕ การนิเทศการศึกษาตามกลุ่มสาระการเรียนรู้หรือสาขาวิชาที่รับผิดชอบ
- ๒.๖ การวิเคราะห์กฎหมาย ระเบียบ หลักเกณฑ์และวิธีการที่เกี่ยวข้องกับการปฏิบัติงานในหน้าที่ศึกษานิเทศก์

ส่วนที่ ๒ การฝึกประสบการณ์นิเทศการศึกษา ให้ผู้เข้ารับการพัฒนาได้เรียนรู้ตามสภาพจริงโดยฝึกประสบการณ์นิเทศการศึกษาในสถานศึกษาและสำนักงานเขตพื้นที่การศึกษาหรือส่วนราชการที่มีสภาพและบริบทหลากหลาย โดยมีผู้บริหารและผู้ทรงคุณวุฒิที่มีความรอบรู้มีประสบการณ์ ให้คำปรึกษาแนะนำ กำกับ ติดตาม และประเมินผลการเรียนรู้ในสภาพจริงแล้วนำผลจากการเรียนรู้ในสภาพจริงมาสัมมนาสรุปผล

ส่วนที่ ๓ การจัดทำและนำเสนอแผนพัฒนางานนิเทศการศึกษาในหน้าที่รับผิดชอบให้ผู้เข้ารับการพัฒนาจัดทำแผนพัฒนางานนิเทศการศึกษาของตนโดยมีการวิเคราะห์สภาพ ปัญหา กลยุทธ์การพัฒนาการศึกษา และแผนพัฒนางานนิเทศการศึกษาของสำนักงานเขตพื้นที่การศึกษาหรือหน่วยงานต้นสังกัด แล้วนำเสนอแผนพัฒนางานนิเทศการศึกษาของผู้เข้ารับการพัฒนาแต่ละคน

๒.๒ การพัฒนาข้าราชการครูและบุคลากรทางการศึกษาก่อนแต่งตั้งให้ดำรงตำแหน่งศึกษานิเทศก์ ผู้บริหารโครงการพัฒนาต้องส่งเสริมสนับสนุน ให้คำปรึกษา แนะนำ กำกับ และติดตาม ให้มีการพัฒนาตามขั้นตอน ดังนี้

๒.๒.๑ ผู้เข้ารับการพัฒนาเสนอแผนพัฒนาตนเอง

๒.๒.๒ ผู้เข้ารับการพัฒนามีการพัฒนาตามแผนพัฒนาตนเองภายใต้การให้คำปรึกษาแนะนำของผู้บริหารโครงการพัฒนาและวิทยากร ต่อไปนี้

- ๑) การเรียนรู้ด้วยตนเองจากสื่อหรือแหล่งเรียนรู้ต่าง ๆ
- ๒) การเรียนรู้จากผู้ทรงคุณวุฒิที่มีความรอบรู้และมีประสบการณ์
- ๓) การเรียนรู้จากกลุ่ม (๓-๕ คน)
- ๔) การศึกษาดูงานในหน่วยงานภาครัฐหรือเอกชน
- ๕) การฝึกประสบการณ์นิเทศการศึกษา
- ๖) การจัดทำและนำเสนอแผนพัฒนางานนิเทศการศึกษา
- ๗) การเขียนรายงานการศึกษาค้นคว้าอิสระ (ประมาณ ๒๐ หน้า)

๒.๓ การประเมินผลการพัฒนาข้าราชการครูและบุคลากรทางการศึกษาก่อนแต่งตั้งให้ดำรงตำแหน่งศึกษานิเทศก์ มีหลักการ วิธีการประเมิน และเกณฑ์การประเมิน ดังนี้

๒.๓.๑ หลักการ เป็นการประเมินผลเพื่อการพัฒนา มุ่งเน้นการประเมินตามสภาพจริงโดยยึดวัตถุประสงค์ของการพัฒนาตามหลักเกณฑ์และวิธีการพัฒนานี้ เป็นสำคัญ

-๔-

๒.๓.๒ วิธีการประเมิน เป็นการประเมินโดยใช้วิธีการและเครื่องมืออย่างหลากหลาย เช่น การทดสอบ การสังเกต การสอบถาม การสัมภาษณ์ การตรวจผลงาน เป็นต้น โดยจัดให้มีการประเมินผลทุกขั้นตอนของการพัฒนา

๒.๓.๓ เกณฑ์การประเมิน ผู้เข้ารับการพัฒนาย่อมต้องมีระยะเวลาเข้ารับการพัฒนาไม่น้อยกว่าร้อยละ ๘๕ ของระยะเวลาการพัฒนาทั้งหมด และต้องผ่านเกณฑ์ประเมินผลทั้งในส่วนของการประเมินผลระหว่างการพัฒนา และการประเมินผลเมื่อสิ้นสุดการพัฒนาไม่ต่ำกว่าร้อยละ ๗๐

๒.๔ สำนักงานคณะกรรมการการศึกษาขั้นพื้นฐานหรือส่วนราชการต้นสังกัด เป็นหน่วยงานที่รับผิดชอบในการจัดทำรายละเอียดหลักสูตรและดำเนินการพัฒนา ตามหลักเกณฑ์และวิธีการพัฒนานี้ โดยอาจร่วมกับสถาบันอุดมศึกษาหรือเครือข่ายการพัฒนาของกระทรวงศึกษาธิการ

๓. มาตรฐานการพัฒนา

หน่วยงานที่รับผิดชอบการพัฒนาต้องดำเนินการให้ได้มาตรฐาน ดังต่อไปนี้

๓.๑ มาตรฐานหลักสูตร

หลักสูตรการพัฒนาต้องมีหลักการ วัตถุประสงค์ โครงสร้างหลักสูตร วิธีการพัฒนา ระยะเวลาการพัฒนา การวัดและประเมินผลการพัฒนาชัดเจน สอดคล้องกับหลักเกณฑ์และวิธีการพัฒนานี้

๓.๒ มาตรฐานสื่อและนวัตกรรม

สื่อและนวัตกรรมการพัฒนาต้องมีคุณภาพ มีความสอดคล้องกับเนื้อหาสาระและกิจกรรมการพัฒนาตามหลักสูตรการพัฒนา ผู้บริหารโครงการต้องจัดให้มีคู่มือการพัฒนา เอกสารประกอบการพัฒนาหรือสื่ออื่น ๆ ที่มีคุณภาพส่งให้ผู้เข้ารับการพัฒนาศึกษาล่วงหน้าเป็นเวลาไม่น้อยกว่า ๑๕ วัน จัดเอกสาร สื่ออิเล็กทรอนิกส์ และโสตทัศนอุปกรณ์หรือสื่ออื่น ๆ ที่มีคุณภาพและเพียงพอสำหรับการศึกษาค้นคว้า

๓.๓ มาตรฐานวิทยากร

ผู้บริหารโครงการพัฒนาต้องจัดวิทยากรและวิทยากรที่เลี้ยงที่มีวิสัยทัศน์ เป็นผู้ที่มีความรอบรู้ มีความสามารถ มีประสบการณ์และประสบความสำเร็จเป็นที่ยอมรับในเชิงวิชาการและทางวิชาชีพในเรื่องที่รับผิดชอบในการพัฒนา จัดกิจกรรมการพัฒนาโดยถือว่าผู้เข้ารับการพัฒนามีความสำคัญที่สุด

-๕-

๓.๔ มาตรฐานสถานที่และแหล่งเรียนรู้

สถานที่ที่ใช้ในการพัฒนาต้องเหมาะสม มีบรรยากาศที่ดี มีอุปกรณ์และสิ่งอำนวยความสะดวกเอื้อต่อการพัฒนา รวมทั้งมีแหล่งศึกษาค้นคว้าอย่างเพียงพอสำหรับการพัฒนา

๓.๕ มาตรฐานการประเมิน

การประเมินผลการพัฒนาต้องมุ่งเน้นการประเมินตามสภาพจริงอย่างเป็นระบบ และได้มาตรฐานเพื่อปรับปรุงพัฒนา โดยยึดวัตถุประสงค์การพัฒนาเป็นสำคัญ ผู้บริหารโครงการพัฒนาและวิทยากรต้องปรึกษาหารือร่วมกันเกี่ยวกับหลักการประเมิน วิธีการและเครื่องมือการประเมินผล รวมทั้งเกณฑ์ประเมินผล

๓.๖ มาตรฐานการบริหารจัดการ

ผู้บริหารโครงการพัฒนาต้องมีความรู้ความเข้าใจเกี่ยวกับหลักเกณฑ์ วิธีการและหลักสูตรการพัฒนาข้าราชการครูและบุคลากรทางการศึกษาก่อนแต่งตั้งให้ดำรงตำแหน่งศึกษานิเทศก์อย่างชัดเจน บริหารจัดการโครงการโดยใช้ข้อมูลสารสนเทศ เพื่อให้การพัฒนาบรรลุผลตามหลักการและวัตถุประสงค์ของการพัฒนา มีการจัดวิทยากรเป็นคณะหรือทีมจัดการเรียนรู้ สร้างความเข้าใจในเรื่องหลักสูตรกับวิทยากร และจัดสรรงบประมาณสนับสนุนให้เพียงพอ

๓.๗ มาตรฐานคุณภาพผู้ผ่านการพัฒนา

ผู้ผ่านการพัฒนามีคุณลักษณะของศึกษานิเทศก์ที่ดี รัก ศรัทธา และภาคภูมิใจในการเป็นศึกษานิเทศก์ มีวินัย และจรรยาบรรณวิชาชีพศึกษานิเทศก์ มีคุณธรรม จริยธรรม และเมตตาธรรมในการยกระดับจิตวิญญาณความเป็นครู สามารถพัฒนาตนเอง พัฒนาครูและบุคลากรทางการศึกษา และพัฒนาวิชาชีพศึกษานิเทศก์ รวมทั้งมีทักษะทางวิชาการและทางการบริหาร และมีความสามารถในการนิเทศการศึกษา โดยมีความรู้พื้นฐานในการนิเทศการศึกษา มีทักษะในการนิเทศการศึกษา สามารถวิจัย ติดตาม ประเมิน และรายงานผลการจัดการศึกษาอย่างเป็นระบบ สามารถนิเทศการศึกษาตามกลุ่มสาระการเรียนรู้หรือสาขาวิชาที่รับผิดชอบ รวมทั้งมีความรู้พื้นฐานเกี่ยวกับกฎหมาย ระเบียบ หลักเกณฑ์และวิธีการที่เกี่ยวข้องกับการปฏิบัติงานในหน้าที่ศึกษานิเทศก์



ที่ ศธ ๐๒๐๖.๗/ว ๑๙

สำนักงาน ก.ค.ศ.
สำนักงานปลัดกระทรวงศึกษาธิการ
กทม. ๑๐๓๐๐

๒๕ ตุลาคม ๒๕๖๑

เรื่อง หลักเกณฑ์และวิธีการเตรียมความพร้อมและพัฒนาอย่างเข้ม ตำแหน่งครูผู้ช่วย

เรียน ปลัดกระทรวงศึกษาธิการ เลขาธิการ ศึกษาธิการภาค ศึกษาธิการจังหวัด และผู้อำนวยการ
สำนักงานเขตพื้นที่การศึกษา

อ้างถึง หนังสือสำนักงาน ก.ค.ศ. ที่ ศธ ๐๒๐๖.๒/ว ๒๐ ลงวันที่ ๑๐ พฤศจิกายน ๒๕๕๘

สิ่งที่ส่งมาด้วย หลักเกณฑ์และวิธีการเตรียมความพร้อมและพัฒนาอย่างเข้ม ตำแหน่งครูผู้ช่วย

ตามหนังสือที่อ้างถึง สำนักงาน ก.ค.ศ. ได้แจ้งหลักเกณฑ์และวิธีการการเตรียมความพร้อมและพัฒนาอย่างเข้ม สำหรับผู้ได้รับการบรรจุและแต่งตั้งเข้ารับราชการเป็นข้าราชการครูและบุคลากรทางการศึกษา ในตำแหน่งครูผู้ช่วย ก่อนแต่งตั้งให้ดำรงตำแหน่งครู ให้ทราบและถือปฏิบัติ นั้น

ก.ค.ศ. พิจารณาแล้ว มีมติดังนี้

๑. ให้ยกเลิกหลักเกณฑ์และวิธีการการเตรียมความพร้อมและพัฒนาอย่างเข้ม ตามหนังสือที่อ้างถึง
๒. กำหนดหลักเกณฑ์และวิธีการเตรียมความพร้อมและพัฒนาอย่างเข้ม ตำแหน่งครูผู้ช่วย ตามสิ่งที่ส่งมาด้วย โดยให้ใช้บังคับตั้งแต่วันที่ ๑ ตุลาคม ๒๕๖๑ เป็นต้นไป

๓. สำหรับผู้ได้รับการบรรจุและแต่งตั้งเข้ารับราชการเป็นข้าราชการครูและบุคลากรทางการศึกษา ตำแหน่งครูผู้ช่วย อยู่ก่อนวันที่ ๑ ตุลาคม ๒๕๖๑ ให้เตรียมความพร้อมและพัฒนาอย่างเข้ม ตามหนังสือที่อ้างถึง ต่อไปจนกว่าจะแล้วเสร็จ

ทั้งนี้ คณะกรรมการขับเคลื่อนการปฏิรูปการศึกษาของกระทรวงศึกษาธิการในภูมิภาค ได้มีมติเห็นชอบให้ กศจ. ดำเนินการเกี่ยวกับการบริหารงานบุคคลสำหรับข้าราชการครูและบุคลากรทางการศึกษา ตามที่ ก.ค.ศ. กำหนดดังกล่าว

จึงเรียนมาเพื่อโปรดทราบและถือปฏิบัติ

ขอแสดงความนับถือ

อุษณีย์ ธโนศวรรย์

(นางสาวอุษณีย์ ธโนศวรรย์)

เลขาธิการ ก.ค.ศ.

ภารกิจเสริมสร้างและพัฒนาประสิทธิภาพการปฏิบัติราชการ

โทร. ๐ ๒๒๘๐ ๓๒๓๐

โทรสาร ๐ ๒๒๘๐ ๓๒๒๙

สิ่งที่ส่งมาด้วย

หลักเกณฑ์และวิธีการเตรียมความพร้อมและพัฒนาอย่างเข้ม ตำแหน่งครูผู้ช่วย
(ส่งพร้อมหนังสือสำนักงาน ก.ค.ศ. ที่ ศธ ๐๒๐๖.๗/ว ๑๙ ลงวันที่ ๒๕ ตุลาคม ๒๕๖๑)

เพื่อให้การเตรียมความพร้อมและพัฒนาอย่างเข้ม ตำแหน่งครูผู้ช่วย เป็นเวลาสองปีก่อนแต่งตั้งให้ดำรงตำแหน่งครู เป็นไปอย่างมีระบบ เป็นมาตรฐาน บรรลุตามความมุ่งหมาย เพื่อพัฒนาให้ครูผู้ช่วยมีความรู้ ความประพฤติ คุณลักษณะเหมาะสม และมีคุณภาพส่งผลต่อผู้เรียน

อาศัยอำนาจตามมาตรา ๑๙ (๔) และมาตรา ๕๖ แห่งพระราชบัญญัติระเบียบข้าราชการครูและบุคลากรทางการศึกษา พ.ศ. ๒๕๔๗ และที่แก้ไขเพิ่มเติม ก.ค.ศ. จึงกำหนดหลักเกณฑ์และวิธีการเตรียมความพร้อมและพัฒนาอย่างเข้ม ตำแหน่งครูผู้ช่วย ดังนี้

หลักเกณฑ์

๑. การเตรียมความพร้อมและพัฒนาอย่างเข้ม ตำแหน่งครูผู้ช่วย มีจุดมุ่งหมายเพื่อพัฒนาให้ครูผู้ช่วยมีความรู้ ความประพฤติ และคุณลักษณะเหมาะสมในหน้าที่ความรับผิดชอบตามมาตรฐานตำแหน่งที่ ก.ค.ศ. กำหนด และสามารถนำไปประยุกต์ใช้ในการปฏิบัติงานเพื่อยกระดับคุณภาพการศึกษาและการเป็นครูที่ดี

๒. ให้ส่วนราชการมีหน้าที่ส่งเสริม สนับสนุนทรัพยากรการเตรียมความพร้อมและพัฒนาอย่างเข้ม ได้แก่ งบประมาณ บุคลากร เอกสาร สื่อ และอื่น ๆ ให้แก่สถานศึกษาทุกด้าน

๓. ให้สถานศึกษาและหน่วยงานต้นสังกัดดำเนินการเตรียมความพร้อมและพัฒนาอย่างเข้มสำหรับผู้ที่ได้รับการบรรจุและแต่งตั้งเข้ารับราชการเป็นข้าราชการครูและบุคลากรทางการศึกษา ตำแหน่งครูผู้ช่วยเป็นเวลาสองปีในสถานศึกษาที่ได้รับการบรรจุและแต่งตั้ง นับแต่วันเข้าปฏิบัติหน้าที่ราชการ ก่อนแต่งตั้งให้ดำรงตำแหน่งครู

กรณีครูผู้ช่วยผู้ใดลาคลอดบุตร ลาป่วยซึ่งจำเป็นต้องรักษาตัวเป็นเวลานาน ลาป่วยเพราะประสบอันตรายในขณะที่ปฏิบัติราชการตามหน้าที่ หรือขณะเดินทางไปหรือกลับจากปฏิบัติราชการตามหน้าที่ หรือลาเข้ารับการตรวจเลือก หรือเข้ารับการเตรียมพล ให้นับวันลาดังกล่าว รวมเป็นระยะเวลาการเตรียมความพร้อมและพัฒนาอย่างเข้มได้ไม่เกินเก้าสิบวัน หากลาเกินเก้าสิบวัน ผู้นั้นต้องเตรียมความพร้อมและพัฒนาอย่างเข้มตามจำนวนวันลาที่เกินให้ครบสองปี

๔. ให้การเตรียมความพร้อมและพัฒนาอย่างเข้มเป็นไปตามหลักสูตรที่กำหนดแนบท้ายหลักเกณฑ์นี้ เพื่อให้ครูผู้ช่วยมีคุณลักษณะและสมรรถนะในการปฏิบัติตนและการปฏิบัติงานที่ส่งผลต่อคุณภาพของผู้เรียน ดังต่อไปนี้

๔.๑ การมีวินัย คุณธรรม จริยธรรม และจรรยาบรรณวิชาชีพ

๔.๒ การมีส่วนร่วมการพัฒนาในสถานศึกษาและชุมชนการเรียนรู้ทางวิชาชีพ

๔.๓ การพัฒนาวิชาชีพตามลักษณะงานที่ปฏิบัติในด้านการจัดการเรียนการสอนและด้านการบริหารจัดการชั้นเรียน ตามมาตรฐานตำแหน่งครูผู้ช่วย ที่ ก.ค.ศ. กำหนด

๔.๔ ทักษะการใช้เทคโนโลยีสารสนเทศและเทคโนโลยีการสื่อสาร เพื่อพัฒนาการเรียนรู้ให้ผู้เรียน

- ๒ -

๕. ให้ผู้มีอำนาจตามมาตรา ๕๓ แต่งตั้งคณะกรรมการเตรียมความพร้อมและพัฒนาอย่างเข้ม จำนวน ๓ คน โดยมีองค์ประกอบตามลำดับ ดังนี้

๕.๑ ผู้อำนวยการสถานศึกษา	ประธานกรรมการ
๕.๒ ผู้ดำรงตำแหน่งครูในสถานศึกษา	กรรมการ
๕.๓ ผู้ทรงคุณวุฒิอื่นจากภายนอกสถานศึกษา	กรรมการ

ทั้งนี้ ให้คณะกรรมการทำหน้าที่เป็นพี่เลี้ยง โดยให้คำปรึกษา สอนงาน ช่วยเหลือ แนะนำ การปฏิบัติตนและการปฏิบัติงานให้มีคุณลักษณะในหน้าที่ความรับผิดชอบตามมาตราฐานตำแหน่ง ที่ ก.ค.ศ. กำหนด กรณีไม่มีผู้ดำรงตำแหน่งตามข้อ ๕.๑ หรือข้อ ๕.๒ ในสถานศึกษาที่ครูผู้ช่วยได้รับการบรรจุ และแต่งตั้ง แล้วแต่กรณี ให้แต่งตั้งจากสถานศึกษาอื่นที่อยู่ใกล้เคียงกัน เป็นกรรมการเตรียมความพร้อม และพัฒนาอย่างเข้มตามองค์ประกอบได้ตามความเหมาะสม

๖. ให้คณะกรรมการเตรียมความพร้อมและพัฒนาอย่างเข้มมีหน้าที่พัฒนาและประเมินผล การปฏิบัติตนและการปฏิบัติงานควบคู่กันเป็นระยะ ๆ อย่างต่อเนื่องทุกหกเดือน รวมสี่ครั้งในเวลาสองปี ตามแบบประเมินที่ ก.ค.ศ. กำหนด

๗. ผู้ที่ผ่านการประเมินการเตรียมความพร้อมและพัฒนาอย่างเข้มต้องมีผลการประเมิน จากกรรมการทุกคนเฉลี่ยในแต่ละครั้ง ดังนี้

- ครั้งที่ ๑ ต้องมีคะแนนในแต่ละด้าน ไม่ต่ำกว่าร้อยละ ๖๐
- ครั้งที่ ๒ ต้องมีคะแนนในแต่ละด้าน ไม่ต่ำกว่าร้อยละ ๖๐
- ครั้งที่ ๓ ต้องมีคะแนนในแต่ละด้าน ไม่ต่ำกว่าร้อยละ ๗๐
- ครั้งที่ ๔ ต้องมีคะแนนในแต่ละด้าน ไม่ต่ำกว่าร้อยละ ๗๐

กรณีครูผู้ช่วยผู้ใดมีผลการประเมินการเตรียมความพร้อมและพัฒนาอย่างเข้มในแต่ละครั้ง ต่ำกว่าเกณฑ์การประเมินที่ ก.ค.ศ. กำหนด หากผู้มีอำนาจตามมาตรา ๕๓ เห็นว่าควรทบทวนการประเมิน การเตรียมความพร้อมและพัฒนาอย่างเข้ม ก็อาจให้คณะกรรมการเตรียมความพร้อมและพัฒนาอย่างเข้ม พิจารณาทบทวนอีกครั้งหนึ่ง และหากผลการประเมินยังต่ำกว่าเกณฑ์การประเมินที่ ก.ค.ศ. กำหนด โดยไม่สมควร ให้รับราชการต่อไปไม่ว่าจะครบกำหนดเวลาเตรียมความพร้อมและพัฒนาอย่างเข้มหรือไม่ก็ตาม ให้ผู้มีอำนาจ ตามมาตรา ๕๓ ดำเนินการเพื่อส่งให้ผู้นั้นออกจากราชการต่อไป

๘. เมื่อครูผู้ช่วยเตรียมความพร้อมและพัฒนาอย่างเข้มครบสองปีแล้ว ผลการประเมินผ่าน ตามเกณฑ์การประเมินที่ ก.ค.ศ. กำหนด ให้สถานศึกษาเสนอผลการประเมินให้สำนักงานเขตพื้นที่การศึกษา หรือส่วนราชการต้นสังกัดเพื่อนำเสนอต่อ กศจ. หรือ อ.ก.ค.ศ. ที่ ก.ค.ศ. ตั้ง แล้วแต่กรณี พิจารณานุมัติ และให้ผู้มีอำนาจตามมาตรา ๕๓ ออกคำสั่งแต่งตั้งครูผู้ช่วยผู้นั้นให้ดำรงตำแหน่งครูต่อไป แล้วแจ้งให้ผู้นั้นทราบ

วิธีการ

๑. ให้หน่วยงานต้นสังกัดจัดให้มีการปฐมนิเทศครูผู้ช่วยภายในสามสิบวัน นับแต่วันเข้าปฏิบัติหน้าที่ราชการ

๒. การตั้งคณะกรรมการเตรียมความพร้อมและพัฒนาอย่างเข้ม ตามหลักเกณฑ์ข้อ ๕ ให้ดำเนินการดังต่อไปนี้

๒.๑ กรณีหน่วยงานการศึกษาที่สังกัดเขตพื้นที่การศึกษา ดำเนินการดังนี้

๒.๑.๑ ให้สถานศึกษาเสนอรายชื่อผู้ดำรงตำแหน่งครูในสถานศึกษานั้นไปยังสำนักงานเขตพื้นที่การศึกษา แล้วให้สำนักงานเขตพื้นที่การศึกษาจัดส่งรายชื่อดังกล่าวไปยังสำนักงานศึกษาธิการจังหวัดเพื่อดำเนินการต่อไป

๒.๑.๒ ให้สำนักงานเขตพื้นที่การศึกษาเสนอบัญชีรายชื่อผู้ทรงคุณวุฒิอื่นจากภายนอกสถานศึกษา ไปยังสำนักงานศึกษาธิการจังหวัดเพื่อเสนอ กศจ. พิจารณาให้ความเห็นชอบ

๒.๒ กรณีหน่วยงานการศึกษาที่มีได้สังกัดเขตพื้นที่การศึกษา ดำเนินการดังนี้

๒.๒.๑ ให้สถานศึกษาเสนอรายชื่อผู้ดำรงตำแหน่งครูในสถานศึกษานั้น ไปยังส่วนราชการต้นสังกัดเพื่อดำเนินการต่อไป

๒.๒.๒ ให้สถานศึกษาเสนอบัญชีเสนอรายชื่อผู้ทรงคุณวุฒิอื่นจากภายนอกสถานศึกษา ไปยังส่วนราชการต้นสังกัดเพื่อเสนอ อ.ก.ค.ศ. ที่ ก.ค.ศ. ตั้ง พิจารณาให้ความเห็นชอบ

๓. ให้ผู้มีอำนาจตามมาตรา ๕๓ แต่งตั้งคณะกรรมการเตรียมความพร้อมและพัฒนาอย่างเข้ม ให้เป็นไปตามหลักเกณฑ์ ข้อ ๕ แล้วแจ้งสำนักงานเขตพื้นที่การศึกษาหรือหน่วยงานการศึกษาที่มีได้สังกัดเขตพื้นที่การศึกษา แล้วแต่กรณี โดยเร็ว

๔. ให้คณะกรรมการเตรียมความพร้อมและพัฒนาอย่างเข้ม ดำเนินการดังนี้

๔.๑ วางแผนและดำเนินการเตรียมความพร้อมและพัฒนาอย่างเข้มร่วมกับครูผู้ช่วย ด้วยรูปแบบและวิธีการที่หลากหลาย

๔.๒ ส่งเสริม สนับสนุน ให้คำปรึกษา สอนงาน ช่วยเหลือ และแนะนำการปฏิบัติหน้าที่ เพื่อให้ครูผู้ช่วยมีคุณลักษณะและสมรรถนะในการปฏิบัติตนและการปฏิบัติงานที่ส่งผลต่อคุณภาพของผู้เรียน ตามหลักเกณฑ์ข้อ ๔

๔.๓ มอบหมายให้คณะกรรมการตามหลักเกณฑ์ ข้อ ๕.๒ ทำหน้าที่เป็นครูพี่เลี้ยง แนะนำ การปฏิบัติตนและการปฏิบัติงาน

๔.๔ ประเมินการเตรียมความพร้อมและพัฒนาอย่างเข้มเป็นระยะ ๆ อย่างต่อเนื่อง และสรุปผลการประเมินทุกหกเดือน โดยมุ่งเน้นการประเมินเพื่อการพัฒนา รวมถึงครั้งในเวลาสองปีตามแบบประเมิน ที่ ก.ค.ศ. กำหนด

กรณีไม่สามารถประเมินการเตรียมความพร้อมและพัฒนาอย่างเข้มด้วยเหตุใด ๆ ให้ผู้อำนวยการสถานศึกษารายงานผู้มีอำนาจตามมาตรา ๕๓ ทราบโดยเร็ว

- ๔ -

๔.๕ แจ้งผลการประเมินโดยมีข้อเสนอแนะ จุดเด่น จุดที่ควรพัฒนา และข้อสังเกต จากการประเมินในแต่ละครั้งให้ครูผู้ช่วยทราบภายในสัปดาห์วัน นับแต่วันที่ครบรอบการประเมิน แล้วให้ผู้อำนวยการ สถานศึกษารายงานผู้อำนวยการสำนักงานเขตพื้นที่การศึกษา หรือหัวหน้าส่วนราชการ แล้วแต่กรณี เพื่อนำเสนอผู้มีอำนาจตามมาตรา ๕๓ ทราบ

๔.๖ สรุปผลการประเมินการเตรียมความพร้อมและพัฒนาอย่างเข้ม ภายในสามสัปดาห์ นับแต่ครบสองปี แล้วให้รายงานสำนักงานเขตพื้นที่การศึกษา หรือหัวหน้าส่วนราชการ แล้วแต่กรณี เพื่อเสนอผู้มีอำนาจตามมาตรา ๕๓ พิจารณา

๕. ให้ผู้มีอำนาจตามมาตรา ๕๓ ดำเนินการดังนี้

๕.๑ กรณีครูผู้ช่วยผู้ใดเตรียมความพร้อมและพัฒนาอย่างเข้มครบสองปีแล้วผลการประเมิน ผ่านตามเกณฑ์การประเมินที่ ก.ค.ศ. กำหนด และผู้มีอำนาจตามมาตรา ๕๓ พิจารณาเห็นว่าควรให้ผู้นั้น รับราชการต่อไป ให้นำเสนอ กศจ. หรือ อ.ก.ค.ศ. ที่ ก.ค.ศ. ตั้ง แล้วแต่กรณี พิจารณาอนุมัติ และให้ผู้มีอำนาจ ตามมาตรา ๕๓ ออกคำสั่งแต่งตั้งครูผู้ช่วยผู้นั้นให้ดำรงตำแหน่งครูในวันถัดจากวันครบกำหนดการเตรียม ความพร้อมและพัฒนาอย่างเข้ม แล้วแจ้งให้ผู้นั้นทราบ

๕.๒ กรณีครูผู้ช่วยผู้ใดมีผลการประเมินการเตรียมความพร้อมและพัฒนาอย่างเข้มต่ำกว่า เกณฑ์การประเมินที่ ก.ค.ศ. กำหนด และผู้มีอำนาจตามมาตรา ๕๓ พิจารณาเห็นว่าไม่สมควรให้ผู้นั้นรับราชการ ต่อไป ให้แจ้งผลการประเมินและความเห็นให้ผู้นั้นทราบ และให้โอกาสโต้แย้งแสดงพยานหลักฐานภายใน ำวันทำการ นับแต่วันที่ได้รับแจ้งผลการประเมิน และหากพิจารณาแล้วยังเห็นว่าไม่สมควรให้ผู้นั้นรับราชการต่อไป ก็ให้สั่งให้ผู้นั้นออกจากราชการและแจ้งคำสั่งให้ผู้นั้นทราบ

๖. สำหรับผู้ได้รับการบรรจุและแต่งตั้งเข้ารับราชการเป็นข้าราชการครูและบุคลากรทางการศึกษา ตำแหน่งครูผู้ช่วย อยู่ก่อนวันที่ ๑ ตุลาคม ๒๕๖๑ ให้เตรียมความพร้อมและพัฒนาอย่างเข้ม ตามหนังสือ สำนักงาน ก.ค.ศ. ที่ ศธ ๐๒๐๖.๒/ว ๒๐ ลงวันที่ ๑๐ พฤศจิกายน ๒๕๕๘ ต่อไปจนกว่าจะแล้วเสร็จ

๗. กรณีที่ไม่เป็นไปตามหลักเกณฑ์และวิธีการนี้ ให้เสนอ ก.ค.ศ. พิจารณา

หลักสูตรแนบท้ายหลักเกณฑ์และวิธีการเตรียมความพร้อมและพัฒนาอย่างเข้ม ตำแหน่งครูผู้ช่วย
(ส่งพร้อมหนังสือสำนักงาน ก.ค.ศ. ที่ ศธ ๐๒๐๖.๗/ว ๑๙ ลงวันที่ ๒๕ ตุลาคม ๒๕๖๑)

หลักการ

๑. การเตรียมความพร้อมและพัฒนาอย่างเข้ม สำหรับผู้ที่ได้รับการบรรจุและแต่งตั้งให้เข้ารับราชการ เป็นข้าราชการครูและบุคลากรทางการศึกษา ตำแหน่งครูผู้ช่วย เป็นการพัฒนาเพื่อเตรียมความพร้อมที่จะแต่งตั้งให้ดำรงตำแหน่งครู ตามหลักเกณฑ์และวิธีการที่ ก.ค.ศ. กำหนด จึงได้กำหนดหลักสูตรการพัฒนาสำหรับครูผู้ช่วย
๒. การพัฒนาครูผู้ช่วยตามหลักสูตรที่ ก.ค.ศ. กำหนดนี้ เป็นการพัฒนาในระหว่างการปฏิบัติหน้าที่ ในสถานศึกษาที่ได้รับการบรรจุและแต่งตั้งและมีการประเมินผลการพัฒนาตามระยะเวลาที่กำหนด

วัตถุประสงค์

เพื่อเตรียมความพร้อมและเพิ่มพูนความรู้ ความสามารถ ทักษะ เจตคติ และบุคลิกลักษณะของ ครูผู้ช่วย ด้านการปฏิบัติงานในวิชาชีพครู ได้อย่างมีประสิทธิภาพและเป็นครูที่ดีได้

โครงสร้างหลักสูตร

- หมวดที่ ๑ วินัย คุณธรรม, จริยธรรม และจรรยาบรรณวิชาชีพ
- หมวดที่ ๒ การจัดการเรียนการสอน
- หมวดที่ ๓ การบริหารจัดการชั้นเรียน
- หมวดที่ ๔ การมีส่วนร่วมการพัฒนาในสถานศึกษาและชุมชนการเรียนรู้ทางวิชาชีพ
- หมวดที่ ๕ ทักษะการใช้ภาษาและเทคโนโลยีดิจิทัล

สาระการพัฒนา

- หมวดที่ ๑ วินัย คุณธรรม จริยธรรม และจรรยาบรรณวิชาชีพ
 - ๑.๑ วินัยและการรักษาวินัย
 - ๑.๒ คุณธรรม จริยธรรม
 - ๑.๓ จรรยาบรรณวิชาชีพ
 - ๑.๔ การดำรงชีวิตตามหลักปรัชญาของเศรษฐกิจพอเพียง
 - ๑.๕ จิตวิญญาณความเป็นครู
 - ๑.๖ จิตสำนึกความรับผิดชอบในวิชาชีพครู

- ๒ -

หมวดที่ ๒ การจัดการเรียนการสอน

- ๒.๑ การวิเคราะห์หลักสูตร มาตรฐานการเรียนรู้ และตัวชี้วัดผลการเรียนรู้
- ๒.๒ การออกแบบการจัดการเรียนรู้ที่เน้นผู้เรียนเป็นสำคัญ และส่งเสริมกระบวนการคิด
- ๒.๓ การจัดกิจกรรมการเรียนรู้ที่เน้นผู้เรียนเป็นสำคัญ และส่งเสริมกระบวนการคิด
- ๒.๔ การเลือก หรือสร้าง หรือพัฒนาสื่อ เทคโนโลยี และแหล่งเรียนรู้
- ๒.๕ การวัดและประเมินผลการเรียนรู้

หมวดที่ ๓ การบริหารจัดการชั้นเรียน

- ๓.๑ การจัดสภาพแวดล้อมและบรรยากาศที่เอื้อต่อการเรียนรู้
- ๓.๒ ระบบดูแลช่วยเหลือผู้เรียน
- ๓.๓ การอบรมบ่มนิสัยให้ผู้เรียนมีคุณธรรม จริยธรรม คุณลักษณะอันพึงประสงค์

และค่านิยมที่พึงงาม

หมวดที่ ๔ การมีส่วนร่วมการพัฒนาในสถานศึกษาและชุมชนการเรียนรู้ทางวิชาชีพ

- ๔.๑ การทำงานเป็นทีม
- ๔.๒ งานกิจกรรมตามภารกิจบริหารงานของสถานศึกษา
- ๔.๓ ชุมชนการเรียนรู้ทางวิชาชีพ

หมวดที่ ๕ ทักษะการใช้ภาษาและเทคโนโลยีดิจิทัล

- ๕.๑ ทักษะการใช้ภาษาและเทคโนโลยีดิจิทัลเพื่อพัฒนาตนเอง
- ๕.๒ ทักษะการใช้ภาษาและเทคโนโลยีดิจิทัลเพื่อพัฒนาผู้เรียน
- ๕.๓ ทักษะการใช้ภาษาและเทคโนโลยีดิจิทัลเพื่อการสื่อสาร

รายละเอียดหลักสูตร

หมวดที่ ๑ วินัย คุณธรรม จริยธรรม และจรรยาบรรณวิชาชีพ

- ๑.๑ วินัยและการรักษาวินัย

วัตถุประสงค์ เพื่อให้ครูผู้ช่วยมีความรู้ความเข้าใจและการประพฤติปฏิบัติตนตามข้อปฏิบัติทางวินัย และไม่ฝ่าฝืนข้อห้าม ตามที่กำหนดไว้

เนื้อหา

๑) วินัยต่อตนเอง ผู้เรียน ตำแหน่งหน้าที่ ผู้ร่วมงาน ผู้บังคับบัญชา ประชาชน และประเทศชาติ

๒) วินัยและการรักษาวินัยของทางราชการ

๓) กฎหมาย ระเบียบ หลักเกณฑ์ที่เกี่ยวข้องกับการปฏิบัติราชการ

๑.๒ คุณธรรม จริยธรรม

วัตถุประสงค์ เพื่อให้ครูผู้ช่วยมีความรู้ความเข้าใจและประพฤติปฏิบัติตนตามหลักศาสนาที่ตนนับถือและจารีตประเพณีของสังคม

เนื้อหา

- ๑) หลักธรรมของศาสนา
- ๒) จารีตประเพณีของสังคม
- ๓) คุณธรรม จริยธรรม สำหรับข้าราชการครู
- ๔) บทบาทหน้าที่ของข้าราชการในฐานะเป็นพลเมืองที่ดี

๑.๓ จรรยาบรรณวิชาชีพ

วัตถุประสงค์ เพื่อให้ครูผู้ช่วยมีความรู้ความเข้าใจและประพฤติปฏิบัติตนตามมาตรฐานการปฏิบัติงาน และจรรยาบรรณวิชาชีพ

เนื้อหา

- ๑) มาตรฐานการปฏิบัติงาน
- ๒) จรรยาบรรณวิชาชีพ

๑.๔ การดำรงชีวิตตามหลักปรัชญาของเศรษฐกิจพอเพียง

วัตถุประสงค์ เพื่อให้ครูผู้ช่วยมีความรู้ความเข้าใจและดำรงชีวิตตามหลักปรัชญาของเศรษฐกิจพอเพียง

เนื้อหา

- ๑) หลักปรัชญาของเศรษฐกิจพอเพียง
- ๒) การนำหลักปรัชญาของเศรษฐกิจพอเพียงไปใช้ในการดำรงชีวิต

๑.๕ จิตวิญญาณความเป็นครู

วัตถุประสงค์ เพื่อให้ครูผู้ช่วยมีความใฝ่รู้ ค้นคว้า สร้างสรรค์ ถ่ายทอด ปลูกฝัง และเป็นแบบอย่างที่ดีทั้งของผู้เรียน เพื่อนร่วมงานและสังคม

เนื้อหา

กิจกรรมส่งเสริม การใฝ่รู้ ค้นคว้า สร้างสรรค์ ถ่ายทอด ปลูกฝัง และเป็นแบบอย่างที่ดีทั้งของผู้เรียน เพื่อนร่วมงานและสังคม

๑.๖ จิตสำนึกความรับผิดชอบในวิชาชีพครู

วัตถุประสงค์ เพื่อให้ครูผู้ช่วยประพฤติปฏิบัติตนโดยมีจิตสำนึกความรับผิดชอบต่อผู้เรียน และวิชาชีพครู

เนื้อหา

- ๑) กิจกรรมเสริมสร้างการสำนึก ความรับผิดชอบต่อผู้เรียน
- ๒) กิจกรรมเสริมสร้างการสำนึก ความรับผิดชอบต่อวิชาชีพครู

- ๔ -

หมวดที่ ๒ การจัดการเรียนการสอน

๒.๑ การวิเคราะห์หลักสูตร มาตรฐานการเรียนรู้ และตัวชี้วัดผลการเรียนรู้
วัตถุประสงค์ เพื่อให้ครูผู้ช่วยมีความรู้ความ สามารถในการวิเคราะห์หลักสูตร
 มาตรฐานการเรียนรู้ และตัวชี้วัดผลการเรียนรู้

เนื้อหา

- ๑) หลักสูตรแกนกลาง
- ๒) หลักสูตรสถานศึกษา
- ๓) หลักการวิเคราะห์หลักสูตร ตัวชี้วัดผลการเรียนรู้ และคำอธิบายรายวิชา

๒.๒ การออกแบบการจัดการเรียนรู้ที่เน้นผู้เรียนเป็นสำคัญ และส่งเสริมกระบวนการคิด
วัตถุประสงค์ เพื่อให้ครูผู้ช่วย มีความรู้ความเข้าใจในการจัดหน่วยการเรียนรู้
 ออกแบบหน่วยการเรียนรู้ที่เน้นผู้เรียนเป็นสำคัญ เกิดกระบวนการเรียนรู้ กระบวนการคิดและสอดคล้องมาตรฐาน
 การเรียนรู้ และตัวชี้วัดผลการเรียนรู้

เนื้อหา

- ๑) การออกแบบหน่วยการจัดการเรียนรู้
- ๒) การจัดทำแผนการจัดการเรียนรู้

๒.๓ การจัดกิจกรรมการเรียนรู้ที่เน้นผู้เรียนเป็นสำคัญ และส่งเสริมกระบวนการคิด
วัตถุประสงค์ เพื่อให้ครูผู้ช่วยมีความรู้ความเข้าใจ และสามารถจัดกิจกรรม
 การเรียนรู้ที่เน้นผู้เรียนเป็นสำคัญและส่งเสริมกระบวนการคิด สอดคล้องกับแผนการจัดการเรียนรู้

เนื้อหา

- ๑) การจัดการเรียนรู้ที่ให้ผู้เรียนสามารถสร้างองค์ความรู้
- ๒) การจัดการเรียนรู้โดยวิธีปฏิบัติ
- ๓) การจัดการเรียนรู้ ที่เน้นกระบวนการคิด
- ๔) การจัดการเรียนรู้ที่สนับสนุนให้ผู้เรียนสร้างนวัตกรรมและกระบวนการเรียนรู้อื่น ๆ

ที่เน้นผู้เรียนเป็นสำคัญ

๒.๔ การเลือก หรือสร้าง หรือพัฒนาสื่อ เทคโนโลยี และแหล่งเรียนรู้
วัตถุประสงค์ เพื่อให้ครูผู้ช่วยมีความรู้ความเข้าใจและมีความสามารถในการเลือก
 หรือสร้าง หรือพัฒนาสื่อ นวัตกรรม เทคโนโลยี และแหล่งเรียนรู้ มาใช้ในการจัดการเรียนการสอนที่สอดคล้องกับ
 แผนการจัดการเรียนรู้

เนื้อหา

- ๑) นวัตกรรม สื่อการเรียนรู้
- ๒) แหล่งเรียนรู้
- ๓) เทคโนโลยีเพื่อการเรียนรู้

- ๕ -

๒.๕ การวัดและประเมินผลการเรียนรู้

วัตถุประสงค์ เพื่อให้ครูผู้ช่วยมีความรู้ความเข้าใจ มีความสามารถสร้างเครื่องมือวัดและประเมินผลสอดคล้องกับตัวชี้วัดผลการเรียนรู้ มีการวัดและประเมินผลตามสภาพจริงด้วยวิธีการที่หลากหลาย

เนื้อหา

- ๑) การวัดและประเมินผลตามหลักสูตรแกนกลาง
- ๒) การประเมินผลตามสภาพจริง
- ๓) การสร้างเครื่องมือวัดและประเมินผลที่มีคุณภาพ

หมวดที่ ๓ การบริหารจัดการชั้นเรียน

๓.๑ การจัดสภาพแวดล้อมและบรรยากาศที่เอื้อต่อการเรียนรู้

วัตถุประสงค์ เพื่อให้ครูผู้ช่วยมีความรู้ความเข้าใจและสามารถจัดสภาพแวดล้อมและบรรยากาศที่เอื้อต่อการเรียนรู้เพื่อให้ผู้เรียนมีความปลอดภัยและมีความสุข

เนื้อหา

- ๑) การจัดสภาพแวดล้อมและบรรยากาศที่เอื้อต่อการเรียนรู้
- ๒) การจัดสภาพแวดล้อมที่ปลอดภัยและมีความสุข

๓.๒ ระบบดูแลช่วยเหลือผู้เรียน

วัตถุประสงค์ เพื่อให้ครูผู้ช่วยมีความรู้ความเข้าใจและสามารถดำเนินการตามระบบดูแลช่วยเหลือผู้เรียน

เนื้อหา

- ๑) การรวบรวมข้อมูลของผู้เรียนเป็นรายบุคคล
- ๒) การจัดทำสารสนเทศของผู้เรียน
- ๓) การแก้ปัญหาหรือพัฒนาผู้เรียน

๓.๓ การอบรมบ่มนิสัยให้ผู้เรียนมีคุณธรรม จริยธรรม คุณลักษณะอันพึงประสงค์และค่านิยมที่ดีงาม

วัตถุประสงค์ เพื่อให้ครูผู้ช่วยมีความรู้ความเข้าใจและทักษะการจัดกิจกรรมที่เกี่ยวกับการอบรมบ่มนิสัยให้ผู้เรียนมีคุณธรรม จริยธรรม คุณลักษณะอันพึงประสงค์และค่านิยมที่ดีงาม

เนื้อหา

๑) การจัดกิจกรรมอบรมบ่มนิสัยให้ผู้เรียนมีคุณธรรม จริยธรรม คุณลักษณะอันพึงประสงค์และค่านิยมที่ดีงาม

๒) การอบรมบ่มนิสัยให้ผู้เรียนมีคุณธรรม จริยธรรม คุณลักษณะอันพึงประสงค์และค่านิยมที่ดีงาม สอดแทรกในการจัดการเรียนรู้

๓) การจัดกิจกรรมปลูกฝังความเป็นประชาธิปไตยอันมีพระมหากษัตริย์ทรงเป็นประมุขให้แก่ผู้เรียน

- ๖ -

หมวดที่ ๔ การมีส่วนร่วมการพัฒนาในสถานศึกษาและชุมชนการเรียนรู้ทางวิชาชีพ

๔.๑ การทำงานเป็นทีม

วัตถุประสงค์ เพื่อให้ครูผู้ช่วยมีความรู้ความเข้าใจในการทำงานเป็นทีม และสามารถปฏิบัติตนในการทำงานเป็นทีมให้สำเร็จ เพื่อเป้าหมายร่วมกันในการพัฒนาสถานศึกษา

เนื้อหา

- ๑) หลักการทำงานเป็นทีม
- ๒) การพัฒนาทีมงาน

๔.๒ งานกิจกรรมตามภารกิจบริหารงานของสถานศึกษา

วัตถุประสงค์ เพื่อให้ครูผู้ช่วยมีความรู้ความเข้าใจภาระงานของสถานศึกษา และมีส่วนร่วมปฏิบัติงานที่ได้รับมอบหมายได้อย่างเหมาะสม

เนื้อหา

- ๑) งานบริหารทั่วไป
- ๒) งานบริหารวิชาการ
- ๓) งานกิจการนักเรียน
- ๔) งานบริหารงบประมาณ
- ๕) งานบริหารทรัพยากรบุคคล

๔.๓ ชุมชนการเรียนรู้ทางวิชาชีพ

วัตถุประสงค์ เพื่อให้ครูผู้ช่วยมีความรู้ความเข้าใจ เห็นความสำคัญ และมีส่วนร่วมในการพัฒนาคุณภาพการจัดการเรียนรู้ตามหลักการของชุมชนการเรียนรู้ทางวิชาชีพ

เนื้อหา

- ๑) ชุมชนการเรียนรู้ทางวิชาชีพ
- ๒) การแลกเปลี่ยนเรียนรู้ในชุมชนการเรียนรู้ทางวิชาชีพ

หมวดที่ ๕ ทักษะการใช้ภาษาและเทคโนโลยีดิจิทัล

๕.๑ ทักษะการใช้ภาษาและเทคโนโลยีดิจิทัลเพื่อพัฒนาตนเอง

วัตถุประสงค์ เพื่อให้ครูผู้ช่วยมีความรู้ความเข้าใจและทักษะการใช้ภาษาและเทคโนโลยีดิจิทัลเพื่อพัฒนาตนเอง

เนื้อหา

- ๑) การจัดทำแผนพัฒนาตนเองที่สอดคล้องกับความต้องการจำเป็นของตนเองและสถานศึกษา
- ๒) การใช้ภาษาเพื่อพัฒนาตนเอง
- ๓) การใช้เทคโนโลยีดิจิทัลเพื่อพัฒนาตนเอง

- ๗ -

๕.๒ ทักษะการใช้ภาษาและเทคโนโลยีดิจิทัลเพื่อพัฒนาผู้เรียน

วัตถุประสงค์ เพื่อให้ครูผู้ช่วยมีความรู้ความเข้าใจและสามารถใช้ภาษาและเทคโนโลยีดิจิทัลเพื่อพัฒนาผู้เรียน

เนื้อหา

๑) การใช้ภาษาเพื่อจัดการเรียนรู้ที่เหมาะสมกับผู้เรียน สอดคล้องกับเนื้อหาสาระ
มาตรฐานการเรียนรู้

๒) การใช้เทคโนโลยีดิจิทัลเพื่อจัดการเรียนรู้ที่เหมาะสมกับผู้เรียน สอดคล้อง
กับเนื้อหาสาระ มาตรฐานการเรียนรู้

๕.๓ ทักษะการใช้ภาษาและเทคโนโลยีดิจิทัลเพื่อการสื่อสาร

วัตถุประสงค์ เพื่อให้ครูผู้ช่วยมีความรู้ความเข้าใจและสามารถใช้ภาษาและเทคโนโลยีดิจิทัลเพื่อการสื่อสารในการปฏิบัติงาน

เนื้อหา

๑) การใช้ภาษาเพื่อการสื่อสารในการปฏิบัติงาน

๒) การใช้เทคโนโลยีดิจิทัลเพื่อการสื่อสารในการปฏิบัติงาน



ที่ ศธ ๐๒๐๖.๗/ว ๒

สำนักงาน ก.ค.ศ.
สำนักงานปลัดกระทรวงศึกษาธิการ
กทม. ๑๐๓๐๐

๕ มกราคม ๒๕๖๒

เรื่อง หลักเกณฑ์และวิธีการพัฒนาข้าราชการครูและบุคลากรทางการศึกษาก่อนแต่งตั้งให้ดำรงตำแหน่งรองผู้อำนวยการสำนักงานเขตพื้นที่การศึกษา และผู้อำนวยการสำนักงานเขตพื้นที่การศึกษา สังกัดสำนักงานคณะกรรมการการศึกษาขั้นพื้นฐาน

เรียน เลขาธิการคณะกรรมการการศึกษาขั้นพื้นฐาน ศึกษาธิการภาค ศึกษาธิการจังหวัด และผู้อำนวยการสำนักงานเขตพื้นที่การศึกษา

อ้างถึง ๑. หนังสือสำนักงาน ก.ค.ศ. ที่ ศธ ๐๒๐๖.๒/๑๓๘๕ ลงวันที่ ๒๗ กรกฎาคม ๒๕๕๐
๒. หนังสือสำนักงาน ก.ค.ศ. ที่ ศธ ๐๒๐๖.๗/๐๐๙ ลงวันที่ ๑๙ พฤศจิกายน ๒๕๕๑
๓. หนังสือสำนักงาน ก.ค.ศ. ที่ ศธ ๐๒๐๖.๗/๑๑๑ ลงวันที่ ๙ พฤษภาคม ๒๕๕๔

สิ่งที่ส่งมาด้วย ๑. หลักเกณฑ์และวิธีการพัฒนาข้าราชการครูและบุคลากรทางการศึกษาก่อนแต่งตั้งให้ดำรงตำแหน่งรองผู้อำนวยการสำนักงานเขตพื้นที่การศึกษา สังกัดสำนักงานคณะกรรมการการศึกษาขั้นพื้นฐาน
๒. หลักเกณฑ์และวิธีการพัฒนาข้าราชการครูและบุคลากรทางการศึกษาก่อนแต่งตั้งให้ดำรงตำแหน่งผู้อำนวยการสำนักงานเขตพื้นที่การศึกษา สังกัดสำนักงานคณะกรรมการการศึกษาขั้นพื้นฐาน

ตามหนังสือที่อ้างถึง ๑ และ ๒ สำนักงาน ก.ค.ศ. ได้แจ้งหลักเกณฑ์และวิธีการพัฒนาข้าราชการครูและบุคลากรทางการศึกษาก่อนแต่งตั้งให้ดำรงตำแหน่งรองผู้อำนวยการสำนักงานเขตพื้นที่การศึกษา และรองผู้อำนวยการสำนักงานเขตพื้นที่การศึกษา ในเขตพัฒนาพิเศษเฉพาะกิจจังหวัดชายแดนภาคใต้ เฉพาะจังหวัดยะลา ปัตตานี และนราธิวาส ต่อมาได้แจ้งหลักเกณฑ์และวิธีการพัฒนาข้าราชการครูและบุคลากรทางการศึกษาก่อนแต่งตั้งให้ดำรงตำแหน่งรองผู้อำนวยการสำนักงานเขตพื้นที่การศึกษาและผู้อำนวยการสำนักงานเขตพื้นที่การศึกษา ตามหนังสือที่อ้างถึง ๓ ให้ทราบและถือปฏิบัติ นั้น

ก.ค.ศ. พิจารณาแล้ว มีมติดังนี้

๑. ให้ยกเลิกหลักเกณฑ์และวิธีการพัฒนาข้าราชการครูและบุคลากรทางการศึกษาก่อนแต่งตั้งให้ดำรงตำแหน่งรองผู้อำนวยการสำนักงานเขตพื้นที่การศึกษา และผู้อำนวยการสำนักงานเขตพื้นที่การศึกษา ตามหนังสือที่อ้างถึง ๑ - ๓

๒. กำหนดหลักเกณฑ์และวิธีการพัฒนาข้าราชการครูและบุคลากรทางการศึกษาก่อนแต่งตั้งให้ดำรงตำแหน่งรองผู้อำนวยการสำนักงานเขตพื้นที่การศึกษา และผู้อำนวยการสำนักงานเขตพื้นที่การศึกษา สังกัดสำนักงานคณะกรรมการการศึกษาขั้นพื้นฐาน ตามสิ่งที่ส่งมาด้วย ๑ และ ๒ โดยให้ใช้บังคับตั้งแต่นี้เป็นต้นไป

จึงเรียนมาเพื่อโปรดทราบและถือปฏิบัติ

ขอแสดงความนับถือ
นางสาวอุษณีย์ ธโนศวรรย์
(นางสาวอุษณีย์ ธโนศวรรย์)
เลขาธิการ ก.ค.ศ.

สิ่งที่ส่งมาด้วย ๑

**หลักเกณฑ์และวิธีการพัฒนาข้าราชการครูและบุคลากรทางการศึกษา
ก่อนแต่งตั้งให้ดำรงตำแหน่งรองผู้อำนวยการสำนักงานเขตพื้นที่การศึกษา
สังกัดสำนักงานคณะกรรมการการศึกษาขั้นพื้นฐาน**

(ส่งพร้อมหนังสือสำนักงาน ก.ค.ศ. ที่ ศธ ๐๒๐๖.๗/ว ๒ ลงวันที่ ๔ มกราคม ๒๕๖๒)

เพื่อให้การพัฒนาข้าราชการครูและบุคลากรทางการศึกษาก่อนแต่งตั้งให้ดำรงตำแหน่งรองผู้อำนวยการสำนักงานเขตพื้นที่การศึกษา เป็นไปตามมาตรฐานตำแหน่งรองผู้อำนวยการสำนักงานเขตพื้นที่การศึกษาที่กำหนดว่าต้องผ่านการพัฒนาตามหลักเกณฑ์และวิธีการที่ ก.ค.ศ. กำหนด เพื่อให้ผู้ผ่านการพัฒนา เพิ่มพูนความรู้ ทักษะ และพัฒนาการศึกษาในเขตพื้นที่การศึกษา โดยยึดหลักธรรมาภิบาลในการบริหารจัดการ

อาศัยอำนาจตามมาตรา ๑๙ (๔) และมาตรา ๘๐ แห่งพระราชบัญญัติระเบียบข้าราชการครูและบุคลากรทางการศึกษา พ.ศ. ๒๕๔๗ ก.ค.ศ. จึงกำหนดหลักเกณฑ์และวิธีการพัฒนาข้าราชการครูและบุคลากรทางการศึกษาก่อนแต่งตั้งให้ดำรงตำแหน่งรองผู้อำนวยการสำนักงานเขตพื้นที่การศึกษา สังกัดสำนักงานคณะกรรมการการศึกษาขั้นพื้นฐาน ดังนี้

หลักเกณฑ์

๑. ข้าราชการครูและบุคลากรทางการศึกษาผู้เข้ารับการพัฒนาต้องเป็นผู้ได้รับการคัดเลือกเพื่อบรรจุและแต่งตั้งให้ดำรงตำแหน่งรองผู้อำนวยการสำนักงานเขตพื้นที่การศึกษา ตามหลักเกณฑ์และวิธีการที่ ก.ค.ศ. กำหนด

๒. การพัฒนาข้าราชการครูและบุคลากรทางการศึกษาก่อนแต่งตั้งให้ดำรงตำแหน่งรองผู้อำนวยการสำนักงานเขตพื้นที่การศึกษา เป็นการพัฒนาโดยยึดหลักสมรรถนะตามตำแหน่งในลักษณะองค์รวม ยึดหยุ่นทั้งสาระการพัฒนาและวิธีการเรียนรู้

๓. การพัฒนาข้าราชการครูและบุคลากรทางการศึกษาก่อนแต่งตั้งให้ดำรงตำแหน่งรองผู้อำนวยการสำนักงานเขตพื้นที่การศึกษา มีวัตถุประสงค์เพื่อให้ผู้ผ่านการพัฒนาเพิ่มพูนความรู้ ทักษะ เจตคติที่ดี คุณธรรม จริยธรรม และจรรยาบรรณวิชาชีพที่เหมาะสม ในอันที่จะทำให้การปฏิบัติหน้าที่ราชการเกิดประสิทธิภาพ ประสิทธิผล และความก้าวหน้าแก่ราชการ โดยสามารถช่วยเหลือผู้อำนวยการสำนักงานเขตพื้นที่การศึกษาในการแปลงนโยบายสู่การปฏิบัติ กำหนดยุทธศาสตร์และจุดเน้นในการปฏิรูปและการพัฒนาการศึกษาในเขตพื้นที่การศึกษา เป็นผู้นำทางวิชาการ และนักบริหารจัดการเชิงกลยุทธ์ โดยยึดหลักธรรมาภิบาลในการบริหารจัดการ

๔. การพัฒนาข้าราชการครูและบุคลากรทางการศึกษาก่อนแต่งตั้งให้ดำรงตำแหน่งรองผู้อำนวยการสำนักงานเขตพื้นที่การศึกษาต้องดำเนินการพัฒนาตามมาตรฐานการพัฒหน้าที่ ก.ค.ศ. กำหนด

วิธีการ

๑. การพัฒนาข้าราชการครูและบุคลากรทางการศึกษาก่อนแต่งตั้งให้ดำรงตำแหน่งรองผู้อำนวยการสำนักงานเขตพื้นที่การศึกษา ประกอบด้วย ๓ ส่วน ระยะเวลาการพัฒนาไม่น้อยกว่า ๓๐ วัน ดังนี้

ส่วนที่ ๑ การเสริมสร้างสมรรถนะของรองผู้อำนวยการสำนักงานเขตพื้นที่การศึกษา (ไม่น้อยกว่า ๑๐ วัน) ประกอบด้วย

โครงสร้างหลักสูตรการพัฒนาข้าราชการครูและบุคลากรทางการศึกษาก่อนแต่งตั้งให้ดำรงตำแหน่งรองผู้อำนวยการสำนักงานเขตพื้นที่การศึกษา ประกอบด้วย

๑. การเป็นผู้นำทางวิชาการ มีความสามารถดำเนินการพัฒนาคุณภาพและมาตรฐานการจัดการศึกษา แลกเปลี่ยนนโยบาย เป้าหมายสู่การปฏิบัติ อำนวยความสะดวก กำกับ ติดตาม ประเมินผลเกี่ยวกับหลักสูตร การจัดการเรียนรู้ สื่อ แหล่งเรียนรู้ การวัดและประเมินผล การนิเทศ การวิจัย การประกันคุณภาพการศึกษา และเรื่องอื่น ๆ ที่เกี่ยวข้องในระดับเขตพื้นที่การศึกษา

๒. การเป็นนักบริหารจัดการเชิงกลยุทธ์ มีความสามารถดำเนินการบริหารจัดการและการตัดสินใจโดยใช้ข้อมูลสารสนเทศ การวิจัย และนวัตกรรมทางการบริหารที่เหมาะสมกับหน้าที่ความรับผิดชอบและลักษณะงานที่ปฏิบัติตามที่กำหนดไว้ในมาตรฐานตำแหน่ง โดยยึดหลักธรรมาภิบาล มีความสอดคล้องกับจารีตประเพณี มีผลงานทางสังคม วัฒนธรรม มีความเป็นท้องถิ่นและความเป็นสากลอย่างเหมาะสม เพื่อส่งเสริมคุณภาพการศึกษา

๓. การเป็นบุคคลแห่งการเรียนรู้ มีความสามารถในการพัฒนาตนเองด้วยวิธีการอย่างหลากหลายและต่อเนื่อง เพื่อให้เป็นบุคคลแห่งการเรียนรู้และสามารถร่วมดำเนินการพัฒนาองค์การให้เอื้อต่อการเรียนรู้

๔. การสร้างและพัฒนาเครือข่ายในการจัดการศึกษา และพัฒนาวิชาชีพ มีความสามารถในการดำเนินการสร้างและพัฒนาเครือข่ายภายในและหรือต่างประเทศ ให้ทุกภาคส่วนมีส่วนร่วมในการจัดการศึกษา จัดระบบข้อมูลสารสนเทศ เทคโนโลยีการสื่อสาร การวิเคราะห์บทบาท การวางแผนร่วมกับภาคีเครือข่าย การประสานเครือข่าย การจัดกิจกรรม การพัฒนา การสร้างขวัญกำลังใจ การประเมินผล และเรื่องอื่น ๆ ที่เกี่ยวข้อง

๕. การพัฒนาวินัย คุณธรรม จริยธรรม และจรรยาบรรณวิชาชีพ มีความสามารถพัฒนาตนเอง และดำเนินการพัฒนาบุคลากรและผู้ที่เกี่ยวข้องให้มีวินัย คุณธรรม จริยธรรม และจรรยาบรรณวิชาชีพ ให้เป็นที่ยอมรับและเป็นแบบอย่างที่ดี

๖. กฎหมายและระเบียบที่เกี่ยวข้องกับการบริหารจัดการศึกษา

ส่วนที่ ๒ การเรียนรู้ในสภาพจริง (ไม่น้อยกว่า ๑๕ วัน)

ให้ผู้เข้ารับการพัฒนาได้เรียนรู้สภาพจริงในสำนักงานเขตพื้นที่การศึกษา ที่มีนวัตกรรม หรือมีการปฏิบัติงานที่เป็นเลิศ ด้านการบริหารการศึกษา ด้านยุทธศาสตร์และแผนพัฒนาการศึกษา ด้านบริบทพหุวัฒนธรรม ด้านนโยบายความมั่นคง หรือสันติวิธีในเขตพื้นที่เฉพาะ โดยเน้นลักษณะงานที่ปฏิบัติตามมาตรฐานตำแหน่ง มีผู้อำนวยการสำนักงานเขตพื้นที่การศึกษา รองผู้อำนวยการสำนักงานเขตพื้นที่การศึกษา และผู้ทรงคุณวุฒิที่มีความรอบรู้ มีประสบการณ์ให้คำปรึกษาแนะนำ กำกับ ติดตาม ประเมินผลการเรียนรู้ตามสภาพจริง หรือได้เรียนรู้จากแหล่งเรียนรู้ที่หลากหลายภายในประเทศและหรือต่างประเทศ

ส่วนที่ ๓ การจัดทำและนำเสนอแผนกลยุทธ์การปฏิรูปและพัฒนาการศึกษา ในเขตพื้นที่การศึกษา (ไม่น้อยกว่า ๕ วัน)

ให้ผู้เข้ารับการพัฒนาจัดทำแผนกลยุทธ์การปฏิรูปและพัฒนาการศึกษา ในเขตพื้นที่การศึกษา โดยศึกษา วิเคราะห์และสังเคราะห์ผลการเรียนรู้ที่ได้จากการเสริมสร้างสมรรถนะและการเรียนรู้ในสภาพจริง แล้วนำเสนอเพื่อแลกเปลี่ยนเรียนรู้

๒. การพัฒนาข้าราชการครูและบุคลากรทางการศึกษาก่อนแต่งตั้งให้ดำรงตำแหน่งรองผู้อำนวยการสำนักงานเขตพื้นที่การศึกษา ใช้วิธีการเรียนรู้ด้วยตนเอง การเรียนรู้จากผู้ทรงคุณวุฒิ การเรียนรู้ในสภาพจริง การแลกเปลี่ยนเรียนรู้ การเรียนรู้แบบมีส่วนร่วม การสอนแนะ การศึกษาคูณ และวิธีการอื่น ๆ ตามความเหมาะสม เน้นการฝึกปฏิบัติที่ส่งผลต่อการพัฒนาคุณภาพการศึกษาในเขตพื้นที่การศึกษา

๓. การประเมินผลการพัฒนาข้าราชการครูและบุคลากรทางการศึกษาก่อนแต่งตั้งให้ดำรงตำแหน่งรองผู้อำนวยการสำนักงานเขตพื้นที่การศึกษา เป็นการประเมินผลเพื่อปรับปรุงพัฒนา โดยจัดให้มีการประเมินผลก่อนเข้ารับการพัฒนา ระหว่างการพัฒนา และเมื่อสิ้นสุดการพัฒนา มุ่งเน้นการประเมินตามสภาพจริง ด้วยวิธีการและเครื่องมืออย่างหลากหลาย โดยยึดวัตถุประสงค์การพัฒนาที่ ก.ค.ศ. กำหนดเป็นสำคัญ

ทั้งนี้ ผู้เข้ารับการพัฒนาต้องมีระยะเวลาเข้ารับการพัฒนาไม่น้อยกว่าร้อยละ ๙๐ ของระยะเวลาการพัฒนาทั้งหมด และต้องผ่านเกณฑ์การประเมินทั้งในส่วนของ การประเมินผลระหว่างการพัฒนา และการประเมินผลเมื่อสิ้นสุดการพัฒนาในแต่ละส่วนไม่ต่ำกว่าร้อยละ ๘๐

๔. สำนักงานคณะกรรมการการศึกษาขั้นพื้นฐานเป็นหน่วยงานที่รับผิดชอบการพัฒนา โดยร่วมมือกับสถาบันพัฒนาครู คณาจารย์และบุคลากรทางการศึกษา และอาจร่วมมือกับสถาบันอุดมศึกษา หรือหน่วยงานอื่น จัดทำรายละเอียดหลักสูตรเสนอ ก.ค.ศ. เพื่อพิจารณาให้ความเห็นชอบ แล้วดำเนินการพัฒนา และรายงานผลดำเนินการพัฒนาให้ ก.ค.ศ. ทราบ

มาตรฐานการพัฒนา

ให้สำนักงานคณะกรรมการการศึกษาขั้นพื้นฐานดำเนินการตามมาตรฐานการพัฒนา ดังต่อไปนี้

๑. การบริหารจัดการ

จัดทำรายละเอียดหลักสูตรและดำเนินการพัฒนาให้สอดคล้องกับหลักเกณฑ์และวิธีการที่ ก.ค.ศ. กำหนด สร้างความเข้าใจในเรื่องหลักสูตรกับวิทยากร ดำเนินการพัฒนาโดยยึดความสำเร็จตามวัตถุประสงค์ของการพัฒนา จัดทำข้อมูลสารสนเทศเกี่ยวกับวิทยากรและผู้เข้ารับการพัฒนา จัดวิทยากรเป็นคณะหรือทีมจัดการเรียนรู้ จัดสรรงบประมาณและทรัพยากรอื่นให้เพียงพอ

๒. วิทยากร และวิทยากรพี่เลี้ยง

คัดเลือกวิทยากรและวิทยากรพี่เลี้ยงที่มีความรอบรู้ มีความสามารถ มีประสบการณ์และประสบความสำเร็จเป็นที่ยอมรับในเชิงวิชาการและทางการบริหารในเรื่องที่รับผิดชอบและสร้างบรรยากาศที่ดีในการพัฒนา โดยเน้นผู้เข้ารับการพัฒนาเป็นสำคัญที่สุด

๓. สื่อ นวัตกรรมและแหล่งเรียนรู้

จัดทำคู่มือ เอกสารประกอบการพัฒนาส่งให้ผู้เข้ารับการพัฒนาศึกษาล่วงหน้าเป็นเวลาพอสมควร จัดหาแหล่งเรียนรู้ที่เหมาะสม จัดเอกสาร สื่ออิเล็กทรอนิกส์ และสไลด์ทัศนูปกรณ์ให้มีปริมาณเพียงพอ

๔. สถานที่ที่ใช้ในการพัฒนา

สถานที่ที่ใช้ในการพัฒนาต้องเหมาะสม มีบรรยากาศที่ดี มีอุปกรณ์และสิ่งอำนวยความสะดวกที่เอื้อต่อการพัฒนา รวมทั้งมีแหล่งศึกษาค้นคว้าอย่างเพียงพอในระหว่างการพัฒนา

๕. การประเมินผลการพัฒนา

การประเมินผลการพัฒนาต้องมุ่งเน้นการประเมินตามสภาพจริงและได้มาตรฐาน ผู้รับผิดชอบการพัฒนาและวิทยากรต้องปรึกษาร่วมกันเกี่ยวกับหลักการ วิธีการ เครื่องมือวัดและประเมินผล รวมทั้งดำเนินการประเมินให้เป็นไปตามเกณฑ์ที่ ก.ค.ศ. กำหนด

สิ่งที่ส่งมาด้วย ๒

**หลักเกณฑ์และวิธีการพัฒนาข้าราชการครูและบุคลากรทางการศึกษา
ก่อนแต่งตั้งให้ดำรงตำแหน่งผู้อำนวยการสำนักงานเขตพื้นที่การศึกษา
สังกัดสำนักงานคณะกรรมการการศึกษาขั้นพื้นฐาน**

(ส่งพร้อมหนังสือสำนักงาน ก.ค.ศ. ที่ ศธ ๐๒๐๖.๗/ว ๒ ลงวันที่ ๔ มกราคม ๒๕๖๒)

เพื่อให้การพัฒนาข้าราชการครูและบุคลากรทางการศึกษาก่อนแต่งตั้งให้ดำรงตำแหน่งผู้อำนวยการสำนักงานเขตพื้นที่การศึกษา เป็นไปตามมาตรฐานตำแหน่งผู้อำนวยการสำนักงานเขตพื้นที่การศึกษาที่กำหนดว่าต้องผ่านการพัฒนาตามหลักเกณฑ์และวิธีการที่ ก.ค.ศ. กำหนด เพื่อให้ผู้ผ่านการพัฒนา เพิ่มพูนความรู้ ทักษะ และพัฒนาการศึกษาในเขตพื้นที่การศึกษา โดยยึดหลักธรรมาภิบาลในการบริหารจัดการ

อาศัยอำนาจตามมาตรา ๑๙ (๔) และมาตรา ๘๐ แห่งพระราชบัญญัติระเบียบข้าราชการครูและบุคลากรทางการศึกษา พ.ศ. ๒๕๔๗ ก.ค.ศ. จึงกำหนดหลักเกณฑ์และวิธีการพัฒนาข้าราชการครูและบุคลากรทางการศึกษาก่อนแต่งตั้งให้ดำรงตำแหน่งผู้อำนวยการสำนักงานเขตพื้นที่การศึกษา สังกัดสำนักงานคณะกรรมการการศึกษาขั้นพื้นฐาน ดังนี้

หลักเกณฑ์

๑. ข้าราชการครูและบุคลากรทางการศึกษาผู้เข้ารับการพัฒนาต้องเป็นผู้ได้รับการคัดเลือกเพื่อบรรจุและแต่งตั้งให้ดำรงตำแหน่งผู้อำนวยการสำนักงานเขตพื้นที่การศึกษา ตามหลักเกณฑ์และวิธีการที่ ก.ค.ศ. กำหนด

๒. การพัฒนาข้าราชการครูและบุคลากรทางการศึกษาก่อนแต่งตั้งให้ดำรงตำแหน่งผู้อำนวยการสำนักงานเขตพื้นที่การศึกษา เป็นการพัฒนาโดยยึดหลักสมรรถนะตามตำแหน่งในลักษณะองค์รวม ยึดหยุ่นทั้งสาระการพัฒนาและวิธีการเรียนรู้

๓. การพัฒนาข้าราชการครูและบุคลากรทางการศึกษาก่อนแต่งตั้งให้ดำรงตำแหน่งผู้อำนวยการสำนักงานเขตพื้นที่การศึกษา มีวัตถุประสงค์เพื่อให้ผู้ผ่านการพัฒนาเพิ่มพูนความรู้ ทักษะ เจตคติที่ดี คุณธรรม จริยธรรม และจรรยาบรรณวิชาชีพที่เหมาะสมในอันที่จะทำให้การปฏิบัติหน้าที่ราชการเกิดประสิทธิภาพ ประสิทธิผล และความก้าวหน้าแก่ราชการ โดยสามารถแปลงนโยบายสู่การปฏิบัติ กำหนดยุทธศาสตร์และจุดเน้นในการปฏิรูปและการพัฒนาการศึกษาในเขตพื้นที่การศึกษา เป็นผู้นำทางวิชาการ และนักบริหารจัดการเชิงกลยุทธ์ โดยยึดหลักธรรมาภิบาลในการบริหารจัดการ

๔. การพัฒนาข้าราชการครูและบุคลากรทางการศึกษาก่อนแต่งตั้งให้ดำรงตำแหน่งผู้อำนวยการสำนักงานเขตพื้นที่การศึกษา ต้องดำเนินการพัฒนาตามมาตรฐานการพัฒนาที่ ก.ค.ศ. กำหนด

วิธีการ

๑. การพัฒนาข้าราชการครูและบุคลากรทางการศึกษาก่อนแต่งตั้งให้ดำรงตำแหน่ง ผู้อำนวยการสำนักงานเขตพื้นที่การศึกษา ประกอบด้วย ๓ ส่วน ระยะเวลาการพัฒนาไม่น้อยกว่า ๓๐ วัน ดังนี้

ส่วนที่ ๑ การเสริมสร้างสมรรถนะของผู้ผู้อำนวยการสำนักงานเขตพื้นที่การศึกษา (ไม่น้อยกว่า ๑๐ วัน)

โครงสร้างหลักสูตรการพัฒนาข้าราชการครูและบุคลากรทางการศึกษาก่อนแต่งตั้งให้ดำรงตำแหน่งผู้อำนวยการสำนักงานเขตพื้นที่การศึกษา ประกอบด้วย

๑. การเป็นผู้นำทางวิชาการ มีความสามารถอำนวยความสะดวกและมาตรฐานการจัดการศึกษา กำหนดนโยบาย เป้าหมาย อำนวยความสะดวก กำกับ ติดตาม ประเมินผล เกี่ยวกับหลักสูตร การจัดการเรียนรู้ สื่อ แหล่งเรียนรู้ การวัดและประเมินผล การนิเทศ การวิจัย การประกันคุณภาพการศึกษา และเรื่องอื่น ๆ ที่เกี่ยวข้องในระดับเขตพื้นที่การศึกษา

๒. การเป็นนักบริหารจัดการเชิงกลยุทธ์ มีความสามารถอำนวยความสะดวก การบริหารจัดการและการตัดสินใจโดยใช้ข้อมูลสารสนเทศ การวิจัย และนวัตกรรมทางการบริหาร โดยยึดหลักธรรมาภิบาล มีความสอดคล้องกับจารีตประเพณี มีผลงานทางสังคม วัฒนธรรม ความเป็นท้องถิ่นและความเป็นสากลอย่างเหมาะสม เพื่อส่งเสริมคุณภาพการศึกษา

๓. การเป็นบุคคลแห่งการเรียนรู้ มีความสามารถในการพัฒนาตนเอง ด้วยวิธีการอย่างหลากหลายและต่อเนื่อง เพื่อให้เป็นบุคคลแห่งการเรียนรู้และสามารถอำนวยความสะดวกให้เอื้อต่อการเรียนรู้

๔. การสร้างและพัฒนาเครือข่ายในการจัดการศึกษา และพัฒนาวิชาชีพ มีความสามารถในการอำนวยความสะดวกภายในและหรือต่างประเทศ ให้ทุกภาคส่วนมีส่วนร่วมในการจัดการศึกษา จัดระบบข้อมูลสารสนเทศ เทคโนโลยีการสื่อสาร การวิเคราะห์บทบาท การวางแผนร่วมกับภาคีเครือข่าย การประสานเครือข่าย การจัดกิจกรรม การพัฒนา การสร้างขวัญกำลังใจ การประเมินผล และเรื่องอื่น ๆ ที่เกี่ยวข้อง

๕. การพัฒนาวินัย คุณธรรม จริยธรรม และจรรยาบรรณวิชาชีพ มีความสามารถพัฒนาตนเอง และอำนวยความสะดวกและผู้ที่เกี่ยวข้องให้มีวินัย คุณธรรม จริยธรรม และจรรยาบรรณวิชาชีพ ให้เป็นที่ยอมรับและเป็นแบบอย่างที่ดี

๖. กฎหมายและระเบียบที่เกี่ยวข้องกับการบริหารการจัดการศึกษา

ส่วนที่ ๒ การเรียนรู้ในสภาพจริง (ไม่น้อยกว่า ๑๕ วัน)

ให้ผู้เข้ารับการพัฒนาได้เรียนรู้สภาพจริงในสำนักงานเขตพื้นที่การศึกษา ที่มีนวัตกรรม หรือมีการปฏิบัติงานที่เป็นเลิศ ด้านการบริหารการศึกษา ด้านยุทธศาสตร์และแผนพัฒนาการศึกษา ด้านบริบทพัฒนาวัฒนธรรม ด้านนโยบายความมั่นคง หรือสันติวิธีในเขตพื้นที่เฉพาะ โดยมีผู้อำนวยการสำนักงานเขตพื้นที่การศึกษา และผู้ทรงคุณวุฒิที่มีความรอบรู้มีประสบการณ์ให้คำปรึกษาแนะนำ กำกับ ติดตาม ประเมินผลการเรียนรู้ตามสภาพจริง หรือได้เรียนรู้จากแหล่งเรียนรู้ที่หลากหลาย ภายในประเทศและหรือต่างประเทศ

ส่วนที่ ๓ การจัดทำและนำเสนอแผนกลยุทธ์พัฒนาการศึกษาในเขตพื้นที่การศึกษา (ไม่น้อยกว่า ๕ วัน)

ให้ผู้เข้ารับการพัฒนาจัดทำแผนกลยุทธ์พัฒนาการศึกษาในเขตพื้นที่การศึกษา โดยศึกษา วิเคราะห์และสังเคราะห์ผลการเรียนรู้ที่ได้จากการเสริมสร้างสมรรถนะและการเรียนรู้ในสภาพจริง แล้วนำเสนอเพื่อแลกเปลี่ยนเรียนรู้

๒. การพัฒนาข้าราชการครูและบุคลากรทางการศึกษาก่อนแต่งตั้งให้ดำรงตำแหน่ง ผู้อำนวยการสำนักงานเขตพื้นที่การศึกษา ใช้วิธีการเรียนรู้ด้วยตนเอง การเรียนรู้จากผู้ทรงคุณวุฒิ การเรียนรู้ในสภาพจริง การแลกเปลี่ยนเรียนรู้ การเรียนรู้แบบมีส่วนร่วม การสอนแนะ การศึกษาดูงานและวิธีการอื่น ๆ ตามความเหมาะสม เน้นการฝึกปฏิบัติที่ส่งผลต่อการพัฒนาคุณภาพการศึกษาในเขตพื้นที่การศึกษา

๓. การประเมินผลการพัฒนาข้าราชการครูและบุคลากรทางการศึกษาก่อนแต่งตั้งให้ดำรงตำแหน่งผู้อำนวยการสำนักงานเขตพื้นที่การศึกษาเป็นการประเมินผลเพื่อปรับปรุงพัฒนา โดยจัดให้มีการประเมินผลก่อนเข้ารับการพัฒนา ระหว่างการพัฒนา และเมื่อสิ้นสุดการพัฒนา มุ่งเน้นการประเมินตามสภาพจริง ด้วยวิธีการและเครื่องมืออย่างหลากหลาย โดยยึดวัตถุประสงค์การพัฒนาที่ ก.ค.ศ. กำหนดเป็นสำคัญ

ทั้งนี้ ผู้เข้ารับการพัฒนาต้องมีระยะเวลาเข้ารับการพัฒนาไม่น้อยกว่าร้อยละ ๙๐ ของระยะเวลาการพัฒนาทั้งหมด และต้องผ่านเกณฑ์การประเมินทั้งในส่วนของผลการประเมินผลระหว่างการพัฒนา และการประเมินผลเมื่อสิ้นสุดการพัฒนาในแต่ละส่วนไม่ต่ำกว่าร้อยละ ๘๐

๔. สำนักงานคณะกรรมการการศึกษาขั้นพื้นฐานเป็นหน่วยงานที่รับผิดชอบการพัฒนา โดยร่วมมือกับสถาบันพัฒนาครู คณาจารย์และบุคลากรทางการศึกษา และอาจร่วมมือกับสถาบันอุดมศึกษา หรือหน่วยงานอื่น จัดทำรายละเอียดหลักสูตรเสนอ ก.ค.ศ. เพื่อพิจารณาให้ความเห็นชอบ แล้วดำเนินการพัฒนา และรายงานผลดำเนินการพัฒนาให้ ก.ค.ศ. ทราบ

มาตรฐานการพัฒนา

ให้สำนักงานคณะกรรมการการศึกษาขั้นพื้นฐานดำเนินการตามมาตรฐานการพัฒนา ดังต่อไปนี้

๑. การบริหารจัดการ

จัดทำรายละเอียดหลักสูตรและดำเนินการพัฒนาให้สอดคล้องกับหลักเกณฑ์และวิธีการที่ ก.ค.ศ. กำหนด สร้างความเข้าใจในเรื่องหลักสูตรกับวิทยากร ดำเนินการพัฒนาโดยยึดความสำเร็จตามวัตถุประสงค์ของการพัฒนา จัดทำข้อมูลสารสนเทศเกี่ยวกับวิทยากรและผู้เข้ารับการพัฒนา จัดวิทยากรเป็นคณะหรือทีมจัดการเรียนรู้ จัดสรรงบประมาณและทรัพยากรอื่นให้เพียงพอ

๒. วิทยากร และวิทยากรพี่เลี้ยง

คัดเลือกวิทยากรและวิทยากรพี่เลี้ยงที่มีความรอบรู้ มีความสามารถ มีประสบการณ์และประสบความสำเร็จเป็นที่ยอมรับในเชิงวิชาการและทางการบริหารในเรื่องที่รับผิดชอบและสร้างบรรยากาศที่ดีในการพัฒนา โดยเน้นผู้เข้ารับการพัฒนาเป็นสำคัญที่สุด

๓. สื่อ นวัตกรรมและแหล่งเรียนรู้

จัดทำคู่มือ เอกสารประกอบการพัฒนาส่งให้ผู้เข้ารับการพัฒนาศึกษาล่วงหน้าเป็นเวลาพอสมควร จัดหาแหล่งเรียนรู้ที่เหมาะสม จัดเอกสาร สื่ออิเล็กทรอนิกส์ และสื่อทัศนูปกรณ์ให้มีปริมาณเพียงพอ

๔. สถานที่ที่ใช้ในการพัฒนา

สถานที่ที่ใช้ในการพัฒนาต้องเหมาะสม มีบรรยากาศที่ดี มีอุปกรณ์และสิ่งอำนวยความสะดวกที่เอื้อต่อการพัฒนา รวมทั้งมีแหล่งศึกษาค้นคว้าอย่างเพียงพอในระหว่างการพัฒนา

๕. การประเมินผลการพัฒนา

การประเมินผลการพัฒนาต้องมุ่งเน้นการประเมินตามสภาพจริงและได้มาตรฐาน ผู้รับผิดชอบการพัฒนาและวิทยากรต้องปรึกษาหารือร่วมกันเกี่ยวกับหลักการ วิธีการ เครื่องมือวัด และประเมินผล รวมทั้งดำเนินการประเมินให้เป็นไปตามเกณฑ์ที่ ก.ค.ศ. กำหนด



ที่ ศธ ๐๒๐๖.๗/ว ๘

สำนักงาน ก.ค.ศ.

สำนักงานปลัดกระทรวงศึกษาธิการ

กทม. ๑๐๓๐๐

๒๘ เมษายน ๒๕๖๓

เรื่อง หลักเกณฑ์และวิธีการพัฒนาข้าราชการครูและบุคลากรทางการศึกษาก่อนแต่งตั้งให้ดำรงตำแหน่ง
ผู้บริหารสถานศึกษา

เรียน ปลัดกระทรวงศึกษาธิการ เลขาธิการ ศึกษาธิการจังหวัด และผู้อำนวยการสำนักงานเขตพื้นที่การศึกษา

- อ้างถึง ๑. หนังสือสำนักงาน ก.ค.ศ. ที่ ศธ ๐๒๐๖.๗/ว ๑๘ ลงวันที่ ๘ ตุลาคม ๒๕๕๒
๒. หนังสือสำนักงาน ก.ค.ศ. ที่ ศธ ๐๒๐๖.๗/ว ๒๘ ลงวันที่ ๑๕ กันยายน ๒๕๖๐
๓. หนังสือสำนักงาน ก.ค.ศ. ที่ ศธ ๐๒๐๖.๗/ว ๔ ลงวันที่ ๒๑ มกราคม ๒๕๖๒

สิ่งที่ส่งมาด้วย หลักเกณฑ์และวิธีการพัฒนาข้าราชการครูและบุคลากรทางการศึกษาก่อนแต่งตั้งให้ดำรง
ตำแหน่งผู้บริหารสถานศึกษา

ตามหนังสือที่อ้างถึง ๑-๓ สำนักงาน ก.ค.ศ. ได้แจ้งหลักเกณฑ์และวิธีการพัฒนาข้าราชการครู
และบุคลากรทางการศึกษาก่อนแต่งตั้งให้ดำรงตำแหน่งรองผู้อำนวยการสถานศึกษาและผู้อำนวยการ
สถานศึกษา ให้ทราบและถือปฏิบัติ นั้น

ก.ค.ศ. พิจารณาแล้ว มีมติดังนี้

๑. ให้ยกเลิกหลักเกณฑ์และวิธีการพัฒนาข้าราชการครูและบุคลากรทางการศึกษาก่อนแต่งตั้ง
ให้ดำรงตำแหน่งรองผู้อำนวยการสถานศึกษาและผู้อำนวยการสถานศึกษา ตามหนังสือที่อ้างถึง ๑-๓
๒. กำหนดหลักเกณฑ์และวิธีการพัฒนาข้าราชการครูและบุคลากรทางการศึกษาก่อนแต่งตั้ง
ให้ดำรงตำแหน่งผู้บริหารสถานศึกษา ตามสิ่งที่ส่งมาด้วย โดยให้ใช้บังคับกับทุกส่วนราชการตั้งแต่นี้เป็นต้นไป
ทั้งนี้ การใดที่อยู่ระหว่างดำเนินการ ตามหนังสือที่อ้างถึง ๑-๓ ก่อนหลักเกณฑ์และวิธีการนี้
ใช้บังคับ ให้ดำเนินการต่อไปจนแล้วเสร็จ

จึงเรียนมาเพื่อโปรดทราบและถือปฏิบัติ

ขอแสดงความนับถือ

(นายอัมพร พินะสา)

เลขาธิการ ก.ค.ศ.

ภารกิจเสริมสร้างและพัฒนาประสิทธิภาพการปฏิบัติราชการ

โทร. ๐ ๒๒๘๐ ๓๒๓๐

โทรสาร ๐ ๒๒๘๐ ๓๒๒๙

สิ่งที่ส่งมาด้วย

**หลักเกณฑ์และวิธีการพัฒนาข้าราชการครูและบุคลากรทางการศึกษา
ก่อนแต่งตั้งให้ดำรงตำแหน่งผู้บริหารสถานศึกษา**
(ส่งพร้อมหนังสือสำนักงาน ก.ค.ศ. ที่ ศธ ๐๒๐๖.๗/ว ลงวันที่ ๒๕ เมษายน ๒๕๖๓)

เพื่อให้ผู้ที่ได้รับการแต่งตั้งให้ดำรงตำแหน่งผู้บริหารสถานศึกษาเป็นผู้มีความรู้ ทักษะ เจตคติที่ดี คุณธรรม จริยธรรม และจรรยาบรรณวิชาชีพที่เหมาะสม ในอันที่จะทำให้การปฏิบัติหน้าที่ราชการ เกิดประสิทธิภาพ ประสิทธิผล และความก้าวหน้าแก่ราชการ

อาศัยอำนาจตามความในมาตรา ๑๙ (๔) และมาตรา ๘๐ แห่งพระราชบัญญัติระเบียบข้าราชการครูและบุคลากรทางการศึกษา พ.ศ. ๒๕๔๗ ก.ค.ศ. จึงกำหนดหลักเกณฑ์และวิธีการพัฒนาข้าราชการครูและบุคลากรทางการศึกษาก่อนแต่งตั้งให้ดำรงตำแหน่งผู้บริหารสถานศึกษา ดังนี้

หลักเกณฑ์

๑. การพัฒนาข้าราชการครูและบุคลากรทางการศึกษาก่อนแต่งตั้งให้ดำรงตำแหน่งผู้บริหารสถานศึกษา เป็นการพัฒนาผู้ที่ได้รับการคัดเลือกเพื่อบรรจุและแต่งตั้งให้ดำรงตำแหน่งรองผู้อำนวยการสถานศึกษา หรือตำแหน่งผู้อำนวยการสถานศึกษา

๒. ขอบข่ายการพัฒนา

๒.๑ การนำความรู้ หลักการบริหารการศึกษา กฎหมาย ระเบียบ หลักเกณฑ์ วิธีการบริหารงานไปใช้ในการบริหารจัดการศึกษาในสถานศึกษา

๒.๒ การเป็นผู้บริหารสถานศึกษาที่มีเจตคติที่ดี มีวินัย คุณธรรม จริยธรรม และจรรยาบรรณวิชาชีพ การประพฤติตน และการดำรงชีวิตที่เหมาะสมกับการดำรงตำแหน่ง

๒.๓ การปฏิบัติงานตามหน้าที่ทางวิชาการ การบริหารจัดการ การบังคับบัญชา การเป็นผู้ได้บังคับบัญชา การนิเทศการศึกษาและการประสานงาน

๒.๔ การบริหารจัดการตามภารกิจของสถานศึกษา ได้แก่ การบริหารงานวิชาการ การบริหารงานบุคคล การบริหารงบประมาณ การบริหารงานทั่วไป ให้มีประสิทธิภาพและประสิทธิผล

๒.๕ การใช้ภาษาไทย ภาษาอังกฤษ ดิจิทัล และเทคโนโลยีในการบริหารจัดการในสถานศึกษา

๒.๖ เรื่องที่ต้องปฏิบัติตามนโยบายของกระทรวงศึกษาธิการ

๓. กำหนดระยะเวลาการพัฒนาข้าราชการครูและบุคลากรทางการศึกษาก่อนแต่งตั้งให้ดำรงตำแหน่งผู้อำนวยการสถานศึกษา จำนวนไม่น้อยกว่า ๑๕๐ ชั่วโมง และรองผู้อำนวยการสถานศึกษา จำนวนไม่น้อยกว่า ๑๒๐ ชั่วโมง

ทั้งนี้ ให้ส่วนราชการกำหนดจำนวนชั่วโมงของเนื้อหาสาระตามขอบข่ายการพัฒนาได้ตามความเหมาะสม

วิธีการ

ให้ส่วนราชการต้นสังกัดดำเนินการ ดังนี้

๑. จัดทำรายละเอียดการพัฒนาตามที่หลักเกณฑ์กำหนดให้เหมาะสมกับตำแหน่ง รองผู้อำนวยการสถานศึกษาหรือตำแหน่งผู้อำนวยการสถานศึกษา แล้วแต่กรณี และดำเนินการพัฒนา
 ๒. กำหนดองค์ประกอบ ตัวชี้วัด และรายละเอียดการประเมินผล
 ๓. ดำเนินการพัฒนาโดยใช้วิธีการพัฒนาที่หลากหลาย เช่น การเรียนรู้ด้วยตนเอง การเรียนรู้จากผู้มีประสบการณ์ การเรียนรู้จากสถานที่จริง การใช้กรณีศึกษา การศึกษาดูงานสถานศึกษาต้นแบบ การฝึกปฏิบัติงาน การนำเสนอผลการศึกษา/เรียนรู้ เพื่อแลกเปลี่ยนเรียนรู้
 ๔. เกณฑ์การตัดสิน ผู้เข้ารับการพัฒนาจะต้องมีระยะเวลาเข้ารับการพัฒนาไม่น้อยกว่าร้อยละ ๙๐ ของระยะเวลาการพัฒนาทั้งหมด และต้องผ่านการประเมินผลเมื่อสิ้นสุดการพัฒนาไม่ต่ำกว่าร้อยละ ๘๐ จึงจะถือว่าผ่านการพัฒนา
- ผู้ไม่ผ่านเกณฑ์การประเมินผลการพัฒนาไม่สามารถบรรจุและแต่งตั้งให้ดำรงตำแหน่งได้

มาตรฐานการพัฒนา

ให้ส่วนราชการต้นสังกัดดำเนินการตามมาตรฐานการพัฒนา ดังต่อไปนี้

๑. การบริหารจัดการ

จัดทำรายละเอียดหลักสูตรและคู่มือการพัฒนา จัดทำแผนพัฒนา คัดเลือกวิทยากร และวิทยากรพี่เลี้ยง จัดทำข้อมูลสารสนเทศเกี่ยวกับวิทยากร จัดวิทยากรเป็นคณะหรือทีมจัดการเรียนรู้ สร้างความเข้าใจในเรื่องหลักสูตรและการประเมินผลการพัฒนากับวิทยากร และดำเนินการพัฒนาให้เป็นไปตามหลักเกณฑ์และวิธีการที่ ก.ค.ศ. กำหนด จัดสรรงบประมาณสนับสนุนให้เพียงพอ จัดระบบควบคุมคุณภาพการพัฒนา รวมทั้งกำกับ ติดตาม ประเมินและรายงานผลการพัฒนาให้ ก.ค.ศ. ทราบ

๒. วิทยากรและวิทยากรพี่เลี้ยง

วิทยากรและวิทยากรพี่เลี้ยงต้องเป็นผู้ที่มีบุคลิกภาพเหมาะสม มีความรอบรู้ มีความสามารถ มีประสบการณ์ ประสบความสำเร็จเป็นที่ยอมรับในทางวิชาการ ทางการบริหารการศึกษาและเรื่องที่เกี่ยวข้อง มีความรับผิดชอบการพัฒนา และสามารถสร้างบรรยากาศที่ดีในการพัฒนา รวมทั้งสามารถจัดกิจกรรมการพัฒนาโดยเน้นผู้เข้ารับการพัฒนาเป็นสำคัญ

๓. สื่อ และนวัตกรรมการพัฒนา

จัดให้มีคู่มือ สื่อและนวัตกรรมประกอบการพัฒนา ส่งให้ผู้เข้ารับการพัฒนาศึกษาล่วงหน้า จัดเอกสาร สื่ออิเล็กทรอนิกส์ และโสตทัศนูปกรณ์ที่มีเนื้อหาความรู้ทางวิชาการทันสมัย เข้าถึงได้สะดวก มีคุณภาพดี มีปริมาณเพียงพอ ช่วยให้ผู้เข้ารับการพัฒนา มีความสนใจ กระตือรือร้น และมีส่วนร่วมในการเรียนรู้

๔. สถานที่ที่ใช้ในการพัฒนา

สถานที่ที่ใช้ในการพัฒนาต้องเหมาะสม มีบรรยากาศที่ดี มีอุปกรณ์และสิ่งอำนวยความสะดวกเอื้อต่อการพัฒนา รวมทั้งมีแหล่งศึกษาค้นคว้าอย่างเพียงพอสำหรับการพัฒนา

๕. การประเมินผลการพัฒนา

การประเมินผลการพัฒนาต้องประเมินผลก่อนการพัฒนา ระหว่างการพัฒนาและเมื่อสิ้นสุดการพัฒนา โดยมุ่งเน้นการประเมินตามสภาพจริงอย่างเป็นระบบ และได้มาตรฐานตามที่ ก.ค.ศ. กำหนด



ที่ ศธ ๐๒๐๖.๗/๒๕๖๐

สำนักงาน ก.ค.ศ.

สำนักงานปลัดกระทรวงศึกษาธิการ

กทม. ๑๐๓๐๐

๑๖ กรกฎาคม ๒๕๖๓

เรื่อง การเพิ่มเติมโครงสร้างหลักสูตรการพัฒนาข้าราชการครูและบุคลากรทางการศึกษาก่อนแต่งตั้งให้ดำรงตำแหน่งรองผู้อำนวยการสำนักงานเขตพื้นที่การศึกษา และผู้อำนวยการสำนักงานเขตพื้นที่การศึกษา สังกัดสำนักงานคณะกรรมการการศึกษาขั้นพื้นฐาน

เรียน เลขาธิการคณะกรรมการการศึกษาขั้นพื้นฐาน ศึกษาธิการภาค ศึกษาธิการจังหวัด และผู้อำนวยการสำนักงานเขตพื้นที่การศึกษา

อ้างถึง หนังสือสำนักงาน ก.ค.ศ. ที่ ศธ ๐๒๐๖.๗/ว ๒ ลงวันที่ ๔ มกราคม ๒๕๖๒

ตามหนังสือที่อ้างถึง สำนักงาน ก.ค.ศ. ได้แจ้งหลักเกณฑ์และวิธีการพัฒนาข้าราชการครูและบุคลากรทางการศึกษาก่อนแต่งตั้งให้ดำรงตำแหน่งรองผู้อำนวยการสำนักงานเขตพื้นที่การศึกษา และผู้อำนวยการสำนักงานเขตพื้นที่การศึกษา สังกัดสำนักงานคณะกรรมการการศึกษาขั้นพื้นฐาน ให้ทราบและถือปฏิบัติ นั้น

ก.ค.ศ. พิจารณาแล้ว มีมติให้นำการใช้ภาษาไทย ภาษาอังกฤษ และดิจิทัล มากำหนดเพิ่มเติมในโครงสร้างหลักสูตรการพัฒนาข้าราชการครูและบุคลากรทางการศึกษาก่อนแต่งตั้งให้ดำรงตำแหน่งรองผู้อำนวยการสำนักงานเขตพื้นที่การศึกษา และผู้อำนวยการสำนักงานเขตพื้นที่การศึกษา สังกัดสำนักงานคณะกรรมการการศึกษาขั้นพื้นฐาน ตามหลักเกณฑ์และวิธีการฯ ตามหนังสือที่อ้างถึง โดยให้ใช้บังคับตั้งแต่นี้เป็นต้นไป

จึงเรียนมาเพื่อโปรดทราบและถือปฏิบัติ

ขอแสดงความนับถือ

(นายอัมพร พินะสา)

เลขาธิการ ก.ค.ศ.

ภารกิจเสริมสร้างและพัฒนาประสิทธิภาพการปฏิบัติราชการ

โทร. ๐ ๒๒๘๐ ๓๒๓๐

โทรสาร ๐ ๒๒๘๐ ๓๒๒๙



ที่ ศธ ๐๒๐๖.๗/ว ๓

สำนักงาน ก.ค.ศ.

กระทรวงศึกษาธิการ กทม. ๑๐๓๐๐

๗ เมษายน ๒๕๕๔

เรื่อง หลักเกณฑ์และวิธีการพัฒนาข้าราชการครูและบุคลากรทางการศึกษาก่อนแต่งตั้งให้มีและเลื่อนเป็นวิทยฐานะชำนาญการพิเศษ และวิทยฐานะเชี่ยวชาญ

เรียน ปลัดกระทรวง เลขาธิการ อธิการบดี ผู้อำนวยการ

อ้างถึง หนังสือสำนักงาน ก.ค.ศ. ที่ ศธ ๐๒๐๖.๒/ว ๒ ลงวันที่ ๑๓ มกราคม ๒๕๕๔

- สิ่งที่ส่งมาด้วย (๑) หลักเกณฑ์และวิธีการพัฒนาข้าราชการครูและบุคลากรทางการศึกษาก่อนแต่งตั้งให้มีและเลื่อนเป็นวิทยฐานะชำนาญการพิเศษ
- (๒) หลักเกณฑ์และวิธีการพัฒนาข้าราชการครูและบุคลากรทางการศึกษาก่อนแต่งตั้งให้มีและเลื่อนเป็นวิทยฐานะเชี่ยวชาญ

ตามหนังสือที่อ้างถึง สำนักงาน ก.ค.ศ. แจ้งหลักเกณฑ์และวิธีการพัฒนาข้าราชการครูและบุคลากรทางการศึกษาก่อนแต่งตั้งให้มีหรือเลื่อนเป็นวิทยฐานะชำนาญการพิเศษและวิทยฐานะเชี่ยวชาญ เพื่อโปรดทราบและถือปฏิบัติ ความแจ้งแล้วนั้น

บัดนี้ ก.ค.ศ. มีมติกำหนดหลักเกณฑ์และวิธีการพัฒนาข้าราชการครูและบุคลากรทางการศึกษาก่อนแต่งตั้งให้มีและเลื่อนเป็นวิทยฐานะชำนาญการพิเศษและวิทยฐานะเชี่ยวชาญ รายละเอียดตามสิ่งที่ส่งมาด้วย โดยให้ดำเนินการ ดังนี้

๑. ให้ยกเลิกหลักเกณฑ์และวิธีการพัฒนาข้าราชการครูและบุคลากรทางการศึกษาก่อนแต่งตั้งให้มีหรือเลื่อนเป็นวิทยฐานะชำนาญการพิเศษและวิทยฐานะเชี่ยวชาญ ตามหนังสือที่อ้างถึง แต่ยังสามารถนำผลการพัฒนาดังกล่าวไปใช้ในการแต่งตั้งให้มีและเลื่อนเป็นวิทยฐานะชำนาญการพิเศษและวิทยฐานะเชี่ยวชาญ ได้ภายใน ๕ ปี นับแต่วันที่ผู้นั้นสำเร็จหลักสูตรการพัฒนา

/๒. สำหรับ...

- ๒ -

๒. สำหรับผู้ที่ได้เสนอขอรับการประเมินให้มีและเลื่อนเป็นวิทยฐานะชำนาญการพิเศษหรือวิทยฐานะเชี่ยวชาญ ตามหนังสือสำนักงาน ก.ค.ศ. ด่วนที่สุดที่ ศธ ๐๒๐๖.๔/ว ๑๗ ลงวันที่ ๓๐ กันยายน ๒๕๕๒ แต่ยังมีได้ผ่านการพัฒนาตามหลักเกณฑ์และวิธีการพัฒนาข้าราชการครูและบุคลากรทางการศึกษาก่อนแต่งตั้งให้มีหรือเลื่อนเป็นวิทยฐานะชำนาญการพิเศษและวิทยฐานะเชี่ยวชาญ ให้ยื่นความประสงค์ขอเข้ารับการพัฒนาได้ทันที และหน่วยดำเนินการพัฒนาต้องจัดลำดับการเข้ารับการพัฒนาไว้เป็นลำดับต้น

๓. การยื่นความประสงค์ขอเข้ารับการพัฒนา ให้ยื่นที่ส่วนราชการหรือสำนักงานเขตพื้นที่การศึกษาหรือสำนักบริหารงานการศึกษาพิเศษ ที่ผู้นั้นสังกัดอยู่ แล้วแต่กรณี และให้ส่วนราชการหรือสำนักงานเขตพื้นที่การศึกษาหรือสำนักบริหารงานการศึกษาพิเศษรวบรวมรายชื่อผู้ยื่นความประสงค์ขอเข้ารับการพัฒนาแล้วแจ้งไปยังสถาบันพัฒนาครู คณาจารย์และบุคลากรทางการศึกษา เพื่อให้หน่วยดำเนินการพัฒนา ดำเนินการพัฒนาต่อไป

จึงเรียนมาเพื่อโปรดทราบและถือปฏิบัติ

ขอแสดงความนับถือ

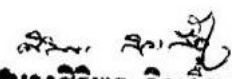
นางศิริพร กิจเกื้อกูล
เลขาธิการ ก.ค.ศ.

สภานาฎกทัต



(นางสาวอรวดี ธานี)
นักทรัพยากรบุคคลชำนาญการ

ภารกิจเสริมสร้างและพัฒนาประสิทธิภาพการปฏิบัติราชการ

โทร. ๐ ๒๒๘๐ ๓๒๓๐

โทรสาร ๐ ๒๒๘๐๓๒๒๘

**หลักเกณฑ์และวิธีการพัฒนาข้าราชการครูและบุคลากรทางการศึกษา
ก่อนแต่งตั้งให้มีและเลื่อนเป็นวิทยฐานะชำนาญการพิเศษ
(ส่งพร้อมหนังสือสำนักงาน ก.ค.ศ.ที่ ศธ ๐๒๐๖.๗/ว ๓ ลงวันที่ ๗ เมษายน ๒๕๕๔)**

.....

ตามที่ พระราชบัญญัติระเบียบข้าราชการครูและบุคลากรทางการศึกษา พ.ศ. ๒๕๔๗ มาตรา ๘๐ บัญญัติให้มีการพัฒนาข้าราชการครูและบุคลากรทางการศึกษาก่อนแต่งตั้งให้ดำรงตำแหน่งบางตำแหน่งและบางวิทยฐานะ เพื่อเพิ่มพูนความรู้ ทักษะ เจตคติที่ดี คุณธรรม จริยธรรม และจรรยาบรรณวิชาชีพที่เหมาะสม ในอันที่จะทำให้การปฏิบัติหน้าที่ราชการ เกิดประสิทธิภาพ ประสิทธิผล และความก้าวหน้าแก่ราชการ ทั้งนี้ ตามหลักเกณฑ์และวิธีการที่ ก.ค.ศ.กำหนด ประกอบกับ ก.ค.ศ.ได้กำหนดคุณสมบัติเฉพาะสำหรับวิทยฐานะชำนาญการพิเศษ ในมาตรฐานวิทยฐานะว่า ต้องผ่านการพัฒนาตามหลักเกณฑ์และวิธีการที่ ก.ค.ศ. กำหนด

ก.ค.ศ. จึงกำหนดหลักเกณฑ์และวิธีการพัฒนาข้าราชการครูและบุคลากรทางการศึกษาก่อนแต่งตั้งให้มีและเลื่อนเป็นวิทยฐานะชำนาญการพิเศษ ให้เป็นไปตามมาตรา ๘๐ แห่งพระราชบัญญัติระเบียบข้าราชการครูและบุคลากรทางการศึกษา พ.ศ.๒๕๔๗ และมาตรฐานวิทยฐานะชำนาญการพิเศษ ซึ่งมีสาระสำคัญดังต่อไปนี้

๑. หลักเกณฑ์

- ๑.๑ ข้าราชการครูและบุคลากรทางการศึกษาที่เข้ารับการพัฒนา ต้องเป็นผู้ที่มีคุณสมบัติในการเสนอขอรับการประเมินให้มีและเลื่อนเป็นวิทยฐานะชำนาญการพิเศษ
- ๑.๒ ผลการพัฒนาให้นำไปใช้ในการแต่งตั้งให้มีและเลื่อนเป็นวิทยฐานะชำนาญการพิเศษได้ ภายใน ๓ ปี นับแต่วันที่ผู้นั้นสำเร็จหลักสูตรการพัฒนา

๒. วิธีการ

- ๒.๑ ให้ส่วนราชการ ร่วมกับสถาบันพัฒนาครู คณาจารย์และบุคลากรทางการศึกษา และสถาบันอุดมศึกษาหรือหน่วยงานอื่น จัดทำรายละเอียดของหลักสูตร และคู่มือการพัฒนา
- ๒.๒ ให้สถาบันพัฒนาครู คณาจารย์และบุคลากรทางการศึกษาหรือหน่วยงานอื่น ที่ได้รับความเห็นชอบจากสถาบันพัฒนาครู คณาจารย์และบุคลากรทางการศึกษา ทำหน้าที่เป็นหน่วยดำเนินการพัฒนา

- ๒ -

๒.๓ การจัดทำรายละเอียดของหลักสูตรและคู่มือการพัฒนาข้าราชการครูและบุคลากรทางการศึกษาก่อนแต่งตั้งให้มีและเลื่อนเป็นวิทยฐานะชำนาญการพิเศษ ในแต่ละตำแหน่ง ให้ดำเนินการ ดังนี้

๒.๓.๑ การจัดทำรายละเอียดของหลักสูตร ประกอบด้วย ๒ ส่วน ดังนี้

ส่วนที่ ๑ การพัฒนาสมรรถนะในการปฏิบัติงานในหน้าที่

ส่วนที่ ๒ การวิเคราะห์บทบาทหน้าที่ ความรับผิดชอบและวางแผน

พัฒนาคุณภาพการปฏิบัติงานของข้าราชการครูและบุคลากรทางการศึกษาในวิทยฐานะชำนาญการพิเศษ ตามที่กำหนดไว้ในมาตรฐานวิทยฐานะข้าราชการครูและบุคลากรทางการศึกษา

๒.๓.๒ ระยะเวลาในการพัฒนา รวมแล้วไม่น้อยกว่า ๒๔ ชั่วโมง

๒.๓.๓ การจัดทำคู่มือการพัฒนา ประกอบด้วย

(๑) คู่มือสำหรับผู้ดำเนินการพัฒนา

(๒) คู่มือสำหรับผู้เข้ารับการพัฒนา

๒.๓.๔ เมื่อจัดทำรายละเอียดของหลักสูตรและคู่มือการพัฒนาแล้วเสร็จ ให้ส่วนราชการรายงาน ก.ค.ศ. เพื่อทราบ

๒.๔ ข้าราชการครูและบุคลากรทางการศึกษา ตามข้อ ๑.๑ ยื่นความประสงค์ขอเข้ารับการพัฒนาตามหลักเกณฑ์และวิธีการนี้ต่อส่วนราชการ ยกเว้นข้าราชการครูและบุคลากรทางการศึกษา สังกัดสำนักงานคณะกรรมการการศึกษาขั้นพื้นฐาน ให้ยื่นต่อสำนักงานเขตพื้นที่การศึกษาหรือสำนักบริหารงานการศึกษาพิเศษที่ผู้นั้นสังกัดอยู่ แล้วแต่กรณี

๒.๕ ส่วนราชการหรือสำนักงานเขตพื้นที่การศึกษาหรือสำนักบริหารงานการศึกษาพิเศษ รวบรวมรายชื่อผู้ยื่นความประสงค์ขอเข้ารับการพัฒนา ก่อนแต่งตั้งให้มีและเลื่อนเป็นวิทยฐานะชำนาญการพิเศษ ทำหนังสือแจ้งไปยังหน่วยดำเนินการพัฒนา ภายในวันที่ ๑๐ ของเดือน

หน่วยดำเนินการพัฒนา ประกาศรายชื่อผู้เข้ารับการพัฒนา พร้อมวัน เวลา สถานที่และรายละเอียดที่ผู้เข้ารับพัฒนาควรทราบ ทางเว็บไซต์ ภายในวันที่ ๒๕ ของเดือน

๒.๖ หน่วยดำเนินการพัฒนา ดำเนินการพัฒนาข้าราชการครูและบุคลากรทางการศึกษาก่อนแต่งตั้งให้มีและเลื่อนเป็นวิทยฐานะชำนาญการพิเศษ ตามหลักสูตร โดยต้องดำเนินการพัฒนาให้แล้วเสร็จ ภายใน ๖ เดือน นับแต่วันที่ข้าราชการครูและบุคลากรทางการศึกษา ยื่นความประสงค์ขอเข้ารับการพัฒนา โดยมีวิธีการพัฒนา ดังนี้

๒.๖.๑ ให้มีการพัฒนาโดยการเรียนรู้ที่หลากหลายจากวิทยากรผู้ทรงคุณวุฒิ รวมทั้งแลกเปลี่ยนเรียนรู้กับผู้อื่น โดยมีการบริหารจัดการให้สอดคล้องกับหลักสูตร

๒.๖.๒ ให้มีการพัฒนาโดยใช้สื่ออิเล็กทรอนิกส์ โดยให้เป็นไปตามความเหมาะสมกับผู้เข้ารับการพัฒนา

๒.๖.๓ ให้มีการพบกลุ่ม

๒.๗ การประเมินผลการพัฒนา พิจารณาจาก ๒ ด้าน ดังนี้

๒.๗.๑ ด้านระยะเวลาเข้ารับการพัฒนา ไม่น้อยกว่าร้อยละ ๘๐ ตามที่หน่วยดำเนินการพัฒนา กำหนด

๒.๗.๒ ด้านหลักสูตร พิจารณาจาก ๒ ส่วน โดยคะแนนเฉลี่ย ส่วนที่ ๑ และ ส่วนที่ ๒ ต้องไม่ต่ำกว่าร้อยละ ๘๐ ดังนี้

ส่วนที่ ๑ การพัฒนาสมรรถนะในการปฏิบัติงานในหน้าที่ ไม่ต่ำกว่า ร้อยละ ๗๕

ส่วนที่ ๒ การวิเคราะห์บทบาทหน้าที่ความรับผิดชอบและวางแผนพัฒนาคุณภาพการปฏิบัติงานของข้าราชการครูและบุคลากรทางการศึกษาในวิทยฐานะชำนาญการพิเศษ ตามที่กำหนดไว้ในมาตรฐานวิทยฐานะข้าราชการครูและบุคลากรทางการศึกษา ไม่ต่ำกว่า ร้อยละ ๗๕

๒.๗.๓ ผู้ที่ผ่านการพัฒนาต้องมีผลการประเมินผ่านทั้ง ๒ ด้าน ส่วนผู้ที่ไม่ผ่านเกณฑ์การประเมินให้ยื่นความประสงค์เข้ารับการพัฒนาใหม่ได้ นับแต่วันที่ทราบผลการประเมิน ไม่ผ่านการพัฒนา

๒.๗.๔ เมื่อการประเมินเสร็จสิ้น ให้หน่วยดำเนินการพัฒนาแจ้งผลการประเมินให้ส่วนราชการหรือสำนักงานเขตพื้นที่การศึกษาหรือสำนักบริหารงานการศึกษาพิเศษของผู้เข้ารับการพัฒนาทราบ และดำเนินการในส่วนที่เกี่ยวข้องต่อไป

๓. มาตรฐานการพัฒนา

หน่วยดำเนินการพัฒนา ต้องดำเนินการให้ได้มาตรฐาน ดังต่อไปนี้

๓.๑ การบริหารจัดการ

ผู้ดำเนินการพัฒนาต้องมีความรู้ ความเข้าใจเกี่ยวกับหลักเกณฑ์ วิธีการและหลักสูตรการพัฒนาข้าราชการครูและบุคลากรทางการศึกษาก่อนแต่งตั้งให้มีและเลื่อนเป็นวิทยฐานะชำนาญการพิเศษอย่างชัดเจน บริหารจัดการโครงการ เพื่อให้การพัฒนาบรรลุผลตามหลักการและวัตถุประสงค์ของการพัฒนา มีการจัดวิทยากรหรือผู้ทรงคุณวุฒิที่เหมาะสม สร้างความเข้าใจในเรื่องหลักสูตรกับผู้ที่เกี่ยวข้อง

๓.๒ หลักสูตร

หลักสูตรการพัฒนาต้องมีความชัดเจนในเรื่องหลักการ วัตถุประสงค์ โครงสร้าง หลักสูตร วิธีการพัฒนา ระยะเวลาการพัฒนา การประเมินผลการพัฒนา

๓.๓ วิทยากรหรือผู้ทรงคุณวุฒิ

ต้องจัดวิทยากรหรือผู้ทรงคุณวุฒิที่เข้าใจวัตถุประสงค์ในการพัฒนาตามหลักสูตรนี้ เป็นผู้ที่มีความรอบรู้ มีความสามารถ มีประสบการณ์และประสบความสำเร็จเป็นที่ยอมรับในทางวิชาการและทางวิชาชีพในเรื่องที่รับผิดชอบในการพัฒนา จัดกิจกรรมการพัฒนา โดยถือว่าผู้เข้ารับการพัฒนามีความสำคัญที่สุด

๓.๔ สื่อและนวัตกรรมการพัฒนา

สื่อและนวัตกรรมการพัฒนาต้องมีความสอดคล้องกับเนื้อหาสาระและกิจกรรมการพัฒนาตามหลักสูตรการพัฒนา มีคู่มือและเอกสารประกอบการพัฒนา สื่ออิเล็กทรอนิกส์ เทคโนโลยีสื่อสารและสารสนเทศ สื่อดัดแปลง หรือสื่ออื่น ๆ ที่มีคุณภาพและเพียงพอสำหรับการศึกษา

๓.๕ สถานที่และแหล่งเรียนรู้

สถานที่ที่ใช้ในการพัฒนาต้องเหมาะสม มีบรรยากาศที่ดี มีอุปกรณ์และสิ่งอำนวยความสะดวก เอื้อต่อการพัฒนา รวมทั้งมีแหล่งศึกษาค้นคว้าอย่างเพียงพอสำหรับการพัฒนา

๓.๖ การประเมินผลการพัฒนาต้องมุ่งเน้นการประเมินอย่างเป็นระบบ โดยยึดวัตถุประสงค์การพัฒนาเป็นหลัก

๓.๗ ให้มีการประเมินเพื่อพัฒนาหลักสูตร อย่างน้อยปีละ ๑ ครั้ง โดยสถาบันพัฒนาครู คณาจารย์และบุคลากรทางการศึกษา ส่วนราชการ และสำนักงาน ก.ค.ศ.

**หลักเกณฑ์และวิธีการพัฒนาข้าราชการครูและบุคลากรทางการศึกษา
ก่อนแต่งตั้งให้มีและเลื่อนเป็นวิทยฐานะเชี่ยวชาญ
(สงพร้อมหนังสือสำนักงาน ก.ค.ศ.ที่ ศธ ๐๒๐๖.๗/ว๓ ลงวันที่ ๗ เมษายน ๒๕๕๔)**

ตามที่ พระราชบัญญัติระเบียบข้าราชการครูและบุคลากรทางการศึกษา พ.ศ. ๒๕๔๗ มาตรา ๘๐ บัญญัติให้มีการพัฒนาข้าราชการครูและบุคลากรทางการศึกษาก่อนแต่งตั้งให้ดำรงตำแหน่งบางตำแหน่งและบางวิทยฐานะ เพื่อเพิ่มพูนความรู้ ทักษะ เจตคติที่ดี คุณธรรม จริยธรรม และจรรยาบรรณวิชาชีพที่เหมาะสม ในอันที่จะทำให้การปฏิบัติหน้าที่ราชการเกิดประสิทธิภาพ ประสิทธิภาพ และความก้าวหน้าแก่ราชการ ทั้งนี้ ตามหลักเกณฑ์และวิธีการที่ ก.ค.ศ. กำหนด ประกอบกับ ก.ค.ศ.ได้กำหนดคุณสมบัติเฉพาะสำหรับวิทยฐานะเชี่ยวชาญในมาตรฐานวิทยฐานะว่า ต้องผ่านการพัฒนาตามหลักเกณฑ์และวิธีการที่ ก.ค.ศ. กำหนด

ก.ค.ศ. จึงกำหนดหลักเกณฑ์และวิธีการพัฒนาข้าราชการครูและบุคลากรทางการศึกษาก่อนแต่งตั้งให้มีและเลื่อนเป็นวิทยฐานะเชี่ยวชาญ ให้เป็นไปตามมาตรา ๘๐ แห่งพระราชบัญญัติระเบียบข้าราชการครูและบุคลากรทางการศึกษา พ.ศ. ๒๕๔๗ และมาตรฐานวิทยฐานะเชี่ยวชาญ ซึ่งมีสาระสำคัญดังต่อไปนี้

๑. หลักเกณฑ์

๑.๑ ข้าราชการครูและบุคลากรทางการศึกษาที่เข้ารับการพัฒนา ต้องเป็นผู้ที่มีคุณสมบัติในการเสนอขอรับการประเมินให้มีและเลื่อนเป็นวิทยฐานะเชี่ยวชาญ

๑.๒ ผลการพัฒนาให้นำไปใช้ในการแต่งตั้งให้มีและเลื่อนเป็นวิทยฐานะเชี่ยวชาญได้ ภายใน ๓ ปี นับแต่วันที่ผู้นั้นสำเร็จหลักสูตรการพัฒนา

๒. วิธีการ

๒.๑ ให้ส่วนราชการ ร่วมกับสถาบันพัฒนาครู คณาจารย์และบุคลากรทางการศึกษา และสถาบันอุดมศึกษาหรือหน่วยงานอื่น จัดทำรายละเอียดของหลักสูตร และคู่มือการพัฒนา

๒.๒ ให้สถาบันพัฒนาครู คณาจารย์และบุคลากรทางการศึกษาหรือหน่วยงานอื่น ที่ได้รับความเห็นชอบจากสถาบันพัฒนาครู คณาจารย์และบุคลากรทางการศึกษา ทำหน้าที่เป็นหน่วยดำเนินการพัฒนา

- ๒ -

๒.๓ การจัดทำรายละเอียดของหลักสูตรและคู่มือการพัฒนาข้าราชการครูและบุคลากรทางการศึกษาก่อนแต่งตั้งให้มีและเลื่อนเป็นวิทยฐานะเชี่ยวชาญ ในแต่ละตำแหน่ง ให้ดำเนินการ ดังนี้

๒.๓.๑ การจัดทำรายละเอียดของหลักสูตร ประกอบด้วย ๓ ส่วน ดังนี้

ส่วนที่ ๑ การพัฒนาสมรรถนะในการปฏิบัติงานในหน้าที่

ส่วนที่ ๒ การสังเคราะห์บทบาทหน้าที่ ความรับผิดชอบและวางแผน

พัฒนาคุณภาพการปฏิบัติงานของข้าราชการครูและบุคลากรทางการศึกษาในวิทยฐานะเชี่ยวชาญ ตามที่กำหนดไว้ในมาตรฐานวิทยฐานะข้าราชการครูและบุคลากรทางการศึกษา

ส่วนที่ ๓ การนำเสนอแนวทางการพัฒนางานในหน้าที่หรือพัฒนานวัตกรรม และการสร้างหรือการปฏิบัติงานเป็นเครือข่ายที่เกี่ยวข้องกับงานในหน้าที่

๒.๓.๒ ระยะเวลาในการพัฒนา รวมแล้วไม่น้อยกว่า ๓๐ ชั่วโมง

๒.๓.๓ การจัดทำคู่มือการพัฒนา ประกอบด้วย

(๑) คู่มือสำหรับผู้ดำเนินการพัฒนา

(๒) คู่มือสำหรับผู้เข้ารับการพัฒนา

๒.๓.๔ เมื่อจัดทำรายละเอียดของหลักสูตรและคู่มือการพัฒนาแล้วเสร็จให้ส่วนราชการ รายงาน ก.ค.ศ. เพื่อทราบ

๒.๔ ข้าราชการครูและบุคลากรทางการศึกษา ตามข้อ ๑.๑ ยื่นความประสงค์ขอเข้ารับการพัฒนาตามหลักเกณฑ์และวิธีการนี้ต่อส่วนราชการ ยกเว้นข้าราชการครูและบุคลากรทางการศึกษา สังกัดสำนักงานคณะกรรมการการศึกษาขั้นพื้นฐาน ให้ยื่นต่อสำนักงานเขตพื้นที่การศึกษาหรือสำนักบริหารงานการศึกษาพิเศษที่ผู้นั้นสังกัดอยู่ แล้วแต่กรณี

๒.๕ ส่วนราชการหรือสำนักงานเขตพื้นที่การศึกษาหรือสำนักบริหารงานการศึกษาพิเศษ รวบรวมรายชื่อผู้ยื่นความประสงค์ขอเข้ารับการพัฒนา ก่อนแต่งตั้งให้มีและเลื่อนเป็นวิทยฐานะเชี่ยวชาญ ทำหนังสือแจ้งไปยังหน่วยดำเนินการพัฒนา ภายในวันที่ ๑๐ ของเดือน

หน่วยดำเนินการพัฒนา ประกาศรายชื่อผู้เข้ารับการพัฒนา พร้อมวัน เวลา สถานที่และรายละเอียดที่ผู้เข้ารับการพัฒนาควรทราบ ทางเว็บไซต์ ภายในวันที่ ๒๕ ของเดือน

๒.๖ หน่วยดำเนินการพัฒนา ดำเนินการพัฒนาข้าราชการครูและบุคลากรทางการศึกษาก่อนแต่งตั้งให้มีและเลื่อนเป็นวิทยฐานะเชี่ยวชาญ ตามหลักสูตร โดยต้องดำเนินการพัฒนาให้แล้วเสร็จ ภายใน ๖ เดือน นับแต่วันที่ข้าราชการครูและบุคลากรทางการศึกษายื่นความประสงค์ขอเข้ารับการพัฒนา โดยมีวิธีการพัฒนา ดังนี้

๒.๖.๑ ให้มีการพัฒนาโดยการเรียนรู้ที่หลากหลายจากวิทยากร ผู้ทรงคุณวุฒิ รวมทั้งแลกเปลี่ยนเรียนรู้กับผู้อื่น โดยมีการบริหารจัดการให้สอดคล้องกับหลักสูตร

๒.๖.๒ ให้มีการพัฒนาโดยใช้สื่ออิเล็กทรอนิกส์ โดยให้เป็นไปตามความเหมาะสมกับผู้เข้ารับการพัฒนา

๒.๖.๓ ให้มีการพบกลุ่ม

๒.๗ การประเมินผลการพัฒนา พิจารณาจาก ๒ ด้าน ดังนี้

๒.๗.๑ ด้านระยะเวลาเข้ารับการพัฒนา ไม่น้อยกว่าร้อยละ ๘๐ ตามที่หน่วยดำเนินการพัฒนากำหนด

๒.๗.๒ ด้านหลักสูตร พิจารณาจาก ๓ ส่วน โดยคะแนนเฉลี่ย ส่วนที่ ๑ ส่วนที่ ๒ และส่วนที่ ๓ ต้องไม่ต่ำกว่าร้อยละ ๘๐ ดังนี้

ส่วนที่ ๑ การพัฒนาสมรรถนะในการปฏิบัติงานในหน้าที่ ไม่ต่ำกว่าร้อยละ ๗๕

ส่วนที่ ๒ การสังเคราะห์บทบาทหน้าที่ความรับผิดชอบและวางแผนพัฒนาคุณภาพการปฏิบัติงานของข้าราชการครูและบุคลากรทางการศึกษาในวิทยฐานะเชี่ยวชาญ ตามที่กำหนดไว้ในมาตรฐานวิทยฐานะข้าราชการครูและบุคลากรทางการศึกษา ไม่ต่ำกว่าร้อยละ ๗๕

ส่วนที่ ๓ การนำเสนอแนวทางการพัฒนางานในหน้าที่หรือพัฒนานวัตกรรม และการสร้างหรือการปฏิบัติงานเป็นเครือข่ายที่เกี่ยวข้องกับงานในหน้าที่ ไม่ต่ำกว่าร้อยละ ๗๕

๒.๗.๓ ผู้ที่ผ่านการพัฒนาต้องมีผลการประเมินผ่านทั้ง ๒ ด้าน ส่วนผู้ที่ไม่ผ่านเกณฑ์การประเมินให้ยื่นความประสงค์เข้ารับการพัฒนาใหม่ได้ นับแต่วันที่ทราบผลการประเมินไม่ผ่านการพัฒนา

๒.๗.๔ เมื่อการประเมินเสร็จสิ้น ให้หน่วยดำเนินการพัฒนาแจ้งผลการประเมินให้ส่วนราชการหรือสำนักงานเขตพื้นที่การศึกษาหรือสำนักบริหารงานการศึกษาพิเศษของผู้เข้ารับการพัฒนาทราบ และดำเนินการในส่วนที่เกี่ยวข้องต่อไป

๓. มาตรฐานการพัฒนา

หน่วยดำเนินการพัฒนา ต้องดำเนินการให้ได้มาตรฐาน ดังต่อไปนี้

๓.๑ การบริหารจัดการ

ผู้ดำเนินการพัฒนาต้องมีความรู้ ความเข้าใจเกี่ยวกับหลักเกณฑ์ วิธีการและหลักสูตรการพัฒนาข้าราชการครูและบุคลากรทางการศึกษาก่อนแต่งตั้งให้มีและเลื่อนเป็นวิทยฐานะเชี่ยวชาญอย่างชัดเจน บริหารจัดการโครงการ เพื่อให้การพัฒนาบรรลุผลตามหลักการและวัตถุประสงค์ของการพัฒนา มีการจัดวิทยากรหรือผู้ทรงคุณวุฒิที่เหมาะสม สร้างความเข้าใจในเรื่องหลักสูตรกับผู้ที่เกี่ยวข้อง

๓.๒ หลักสูตร

หลักสูตรการพัฒนาต้องมีความชัดเจนในเรื่องหลักการ วัตถุประสงค์ โครงสร้างหลักสูตร วิธีการพัฒนา ระยะเวลาการพัฒนา การประเมินผลการพัฒนา

๓.๓ วิทยากรหรือผู้ทรงคุณวุฒิ

ต้องจัดวิทยากรหรือผู้ทรงคุณวุฒิที่เข้าใจวัตถุประสงค์ในการพัฒนาตามหลักสูตรนี้ เป็นผู้ที่มีความรอบรู้ มีความสามารถ มีประสบการณ์และประสบความสำเร็จเป็นที่ยอมรับในทางวิชาการและทางวิชาชีพในเรื่องที่รับผิดชอบในการพัฒนา จัดกิจกรรมการพัฒนา โดยถือว่าผู้เข้ารับการพัฒนามีความสำคัญที่สุด

๓.๔ สื่อและนวัตกรรมการพัฒนา

สื่อและนวัตกรรมการพัฒนาต้องมีความสอดคล้องกับเนื้อหาสาระและกิจกรรมการพัฒนาตามหลักสูตรการพัฒนา มีคู่มือและเอกสารประกอบการพัฒนา สื่ออิเล็กทรอนิกส์ เทคโนโลยีสื่อสารและสารสนเทศ สื่อดัดแปลง หรือสื่ออื่น ๆ ที่มีคุณภาพและเพียงพอสำหรับการศึกษา

- ๕ -

๓.๕ สถานที่และแหล่งเรียนรู้

สถานที่ที่ใช้ในการพัฒนาต้องเหมาะสม มีบรรยากาศที่ดี มีอุปกรณ์และ
สิ่งอำนวยความสะดวก เอื้อต่อการพัฒนา รวมทั้งมีแหล่งศึกษาค้นคว้าอย่างเพียงพอสำหรับการพัฒนา

๓.๖ การประเมินผลการพัฒนาต้องมุ่งเน้นการประเมินอย่างเป็นระบบ โดยยึด
วัตถุประสงค์การพัฒนาเป็นหลัก

๓.๗ ให้มีการประเมินเพื่อพัฒนาหลักสูตร อย่างน้อยปีละ ๑ ครั้ง โดยสถาบัน
พัฒนาครู คณาจารย์และบุคลากรทางการศึกษา ส่วนราชการ และสำนักงาน ก.ค.ศ.

.....



ที่ ศธ ๐๒๐๖.๗/๒๑๕

สำนักงาน ก.ค.ศ.

กระทรวงศึกษาธิการ กทม. ๑๐๓๐๐

๑ กันยายน ๒๕๕๔

เรื่อง การแก้ไขหลักเกณฑ์และวิธีการพัฒนาข้าราชการครูและบุคลากรทางการศึกษาก่อนแต่งตั้งให้มีและเลื่อนเป็นวิทยฐานะชำนาญการพิเศษและวิทยฐานะเชี่ยวชาญ

เรียน ปลัดกระทรวง เลขาธิการ อธิการบดี และผู้อำนวยการ

อ้างถึง (๑) หนังสือสำนักงาน ก.ค.ศ. ที่ ศธ ๐๒๐๖.๗/ว ๓ ลงวันที่ ๗ เมษายน ๒๕๕๔

(๒) หนังสือสำนักงานปลัดกระทรวงศึกษาธิการ ที่ ศธ ๐๒๐๓.๔/๙๗๓
ลงวันที่ ๑๗ สิงหาคม ๒๕๕๔

ตามหนังสือที่อ้างถึง (๑) ก.ค.ศ.ได้กำหนดหลักเกณฑ์และวิธีการพัฒนาข้าราชการครูและบุคลากรทางการศึกษาก่อนแต่งตั้งให้มีและเลื่อนเป็นวิทยฐานะชำนาญการพิเศษและวิทยฐานะเชี่ยวชาญ ต่อมาตามหนังสือที่อ้างถึง (๒) สำนักงานปลัดกระทรวงศึกษาธิการ สถาบันพัฒนาครู คณาจารย์และบุคลากรทางการศึกษา ได้ขอแก้ไขหนังสือที่อ้างถึง (๑) และหลักเกณฑ์และวิธีการพัฒนาข้าราชการครูและบุคลากรทางการศึกษาก่อนแต่งตั้งให้มีและเลื่อนเป็นวิทยฐานะชำนาญการพิเศษและวิทยฐานะเชี่ยวชาญ นั้น

ก.ค.ศ. พิจารณาแล้วมีมติ ดังนี้

๑. ให้แก้ไขหนังสือสำนักงาน ก.ค.ศ. ที่ ศธ ๐๒๐๖.๗/ว ๓ ลงวันที่ ๗ เมษายน ๒๕๕๔ ข้อ ๓ จากเดิม “การยื่นความประสงค์ขอเข้ารับการพัฒนา ให้ยื่นที่ส่วนราชการหรือสำนักงานเขตพื้นที่ การศึกษาหรือสำนักบริหารงานการศึกษาพิเศษ ที่ผู้นั้นสังกัดอยู่ แล้วแต่กรณีและให้ส่วนราชการหรือสำนักงานเขตพื้นที่การศึกษาหรือสำนักบริหารงานการศึกษาพิเศษรวบรวมรายชื่อผู้ยื่นความประสงค์ขอเข้ารับการพัฒนาแล้วแจ้งไปยังสถาบันพัฒนาครู คณาจารย์และบุคลากรทางการศึกษา เพื่อให้หน่วยดำเนินการพัฒนา ดำเนินการพัฒนาต่อไป” เป็น “การยื่นความประสงค์ขอเข้ารับการพัฒนา ให้ยื่นที่ส่วนราชการหรือสำนักงานเขตพื้นที่การศึกษาหรือสำนักบริหารงานการศึกษาพิเศษ ที่ผู้นั้นสังกัดอยู่ แล้วแต่กรณี และให้ส่วนราชการหรือสำนักงานเขตพื้นที่การศึกษาหรือสำนักบริหารงานการศึกษาพิเศษ

-๒-

รวบรวมรายชื่อผู้ยื่นความประสงค์ขอเข้ารับการพัฒนาแล้วแจ้งไปยังส่วนราชการหรือหน่วยงานที่ส่วนราชการต้นสังกัดมอบหมายให้เป็นหน่วยดำเนินการพัฒนา เพื่อให้หน่วยดำเนินการพัฒนา ดำเนินการต่อไป”

๒. ให้แก้ไขวิธีการข้อ ๒.๑ ข้อ ๒.๒ และข้อ ๒.๕ ในหลักเกณฑ์และวิธีการพัฒนาข้าราชการครูและบุคลากรทางการศึกษาก่อนแต่งตั้งให้มีและเลื่อนเป็นวิทยฐานะชำนาญการพิเศษและวิทยฐานะเชี่ยวชาญ ตามหนังสือสำนักงาน ก.ค.ศ. ที่ ศธ ๐๒๐๖.๗/ว ๓ ลงวันที่ ๗ เมษายน ๒๕๕๔ และให้ใช้ความใหม่ดังต่อไปนี้แทน

วิธีการ

๒.๑ ให้ส่วนราชการ ร่วมกับสถาบันพัฒนาครู คณาจารย์และบุคลากรทางการศึกษา จัดทำรายละเอียดหลักสูตร คู่มือการพัฒนาและจัดให้มีการพัฒนา

๒.๒ ให้ส่วนราชการ สถาบันพัฒนาครู คณาจารย์และบุคลากรทางการศึกษา สถาบันอุดมศึกษาหรือหน่วยงานอื่นตามที่ส่วนราชการและสถาบันพัฒนาครู คณาจารย์และบุคลากรทางการศึกษาเห็นชอบร่วมกัน เป็นหน่วยดำเนินการพัฒนา

๒.๕ ส่วนราชการหรือสำนักงานเขตพื้นที่การศึกษาหรือสำนักบริหารงานการศึกษาพิเศษ รวบรวมรายชื่อผู้ยื่นความประสงค์ขอเข้ารับการพัฒนา ก่อนแต่งตั้งให้มีและเลื่อนเป็นวิทยฐานะชำนาญการพิเศษและวิทยฐานะเชี่ยวชาญ ทำหนังสือแจ้งไปยังส่วนราชการหรือหน่วยงานที่ส่วนราชการต้นสังกัดมอบหมาย ภายในวันที่ ๑๐ ของเดือน

จึงเรียนมาเพื่อโปรดทราบและถือปฏิบัติ

ขอแสดงความนับถือ

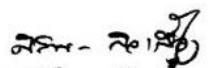
(นางศิริพร กิจเกื้อกูล)
เลขาธิการ ก.ค.ศ.

ภารกิจเสริมสร้างและพัฒนาประสิทธิภาพการปฏิบัติราชการ

โทร. ๐ ๒๒๘๐ ๓๒๓๐

โทรสาร ๐ ๒๒๘๐ ๓๒๒๙



ที่ ศธ ๐๒๐๖.๗/ ๓๖๔

สำนักงาน ก.ค.ศ.
กระทรวงศึกษาธิการ กทม. ๑๐๓๐๐

๑๔ ธันวาคม ๒๕๕๔

เรื่อง การพัฒนาข้าราชการครูและบุคลากรทางการศึกษาก่อนแต่งตั้งให้มีและเลื่อนเป็นวิทยฐานะ
ชำนาญการพิเศษและวิทยฐานะเชี่ยวชาญ

เรียน ปลัดกระทรวงศึกษาธิการ เลขาธิการ อธิการบดี ผู้อำนวยการ

อ้างอิง (๑) หนังสือสำนักงาน ก.ค.ศ. ที่ ศธ ๐๒๐๖.๗/ว ๓ ลงวันที่ ๗ เมษายน ๒๕๕๔
(๒) หนังสือสำนักงาน ก.ค.ศ. ที่ ศธ ๐๒๐๖.๒/ว ๒ ลงวันที่ ๑๓ มกราคม ๒๕๕๔

ตามหนังสือที่อ้างถึง (๑) ก.ค.ศ. ได้กำหนดหลักเกณฑ์และวิธีการพัฒนาข้าราชการครูและบุคลากร
ทางการศึกษาก่อนแต่งตั้งให้มีและเลื่อนเป็นวิทยฐานะชำนาญการพิเศษและวิทยฐานะเชี่ยวชาญ
และให้ยกเลิกหลักเกณฑ์และวิธีการพัฒนาข้าราชการครูและบุคลากรทางการศึกษาก่อนแต่งตั้งให้มีหรือเลื่อน
เป็นวิทยฐานะชำนาญการพิเศษและวิทยฐานะเชี่ยวชาญ ตามหนังสือที่อ้างถึง (๒) นั้น

เนื่องจากสำนักงานเขตพื้นที่การศึกษาบางเขตพื้นที่การศึกษา ได้หารือ ก.ค.ศ. กรณีข้าราชการครู
และบุคลากรทางการศึกษาบางคนในสังกัดเข้ารับการพัฒนา ก่อนแต่งตั้งให้มีหรือเลื่อนเป็นวิทยฐานะ
ชำนาญการพิเศษและวิทยฐานะเชี่ยวชาญ ตามหลักเกณฑ์และวิธีการพัฒนาตามหนังสือที่อ้างถึง (๒)
ก่อนยื่นคำขอรับการประเมินเพื่อให้มีและเลื่อนวิทยฐานะ โดยสำนักงานเขตพื้นที่การศึกษาดังกล่าวไม่ได้ส่งเข้ารับ
การพัฒนา จะสามารถนำผลการพัฒนา ก่อนแต่งตั้งให้มีและเลื่อนเป็นวิทยฐานะชำนาญการพิเศษและวิทยฐานะ
เชี่ยวชาญมาใช้ประกอบการแต่งตั้งให้มีและเลื่อนเป็นวิทยฐานะชำนาญการพิเศษและวิทยฐานะเชี่ยวชาญได้หรือไม่

ก.ค.ศ. พิจารณาแล้วมีมติว่า กรณีหารือดังกล่าวข้างต้น ไม่สามารถนำผลการพัฒนาดังกล่าว
มาใช้ประกอบการแต่งตั้งให้มีและเลื่อนเป็นวิทยฐานะชำนาญการพิเศษและวิทยฐานะเชี่ยวชาญ เพราะขณะเข้ารับ
การพัฒนายังมิได้ยื่นคำขอรับการประเมินเพื่อให้มีและเลื่อนวิทยฐานะ และสำนักงานเขตพื้นที่การศึกษาดังกล่าว
ไม่ได้ส่งเข้ารับการพัฒนา

จึงเรียนมาเพื่อโปรดทราบและถือปฏิบัติต่อไป

ขอแสดงความนับถือ

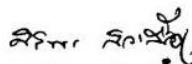
(นางศิริพร กิจเกื้อกูล)
เลขาธิการ ก.ค.ศ.

ภารกิจเสริมสร้างและพัฒนาประสิทธิภาพการปฏิบัติราชการ

โทร. ๐ ๒๒๘๐ ๓๒๓๐

โทรสาร ๐ ๒๒๘๐ ๓๒๒๙

งานฝึกอบรมพัฒนาเพื่อเพิ่มศักยภาพ
การปฏิบัติงาน

ที่ ศธ ๐๒๐๖.๒/ว ๑๐



สำนักงาน ก.ค.ศ.

กระทรวงศึกษาธิการ กทม. ๑๐๓๐๐

๖๗) สิงหาคม ๒๕๕๑

เรื่อง หลักเกณฑ์และวิธีการพัฒนาข้าราชการครูและบุคลากรทางการศึกษาผู้อยู่ได้บังคับบัญชา

เรียน ปลัดกระทรวง อธิบดี เลขาธิการ อธิการบดี และผู้อำนวยการ

สิ่งที่ส่งมาด้วย หลักเกณฑ์และวิธีการพัฒนาข้าราชการครูและบุคลากรทางการศึกษาผู้อยู่ได้บังคับบัญชา

ด้วยพระราชบัญญัติระเบียบข้าราชการครูและบุคลากรทางการศึกษา พ.ศ. ๒๕๔๗ และที่แก้ไขเพิ่มเติม (ฉบับที่ ๒) พ.ศ. ๒๕๕๑ มาตรา ๗๘ บัญญัติให้ผู้บังคับบัญชาปฏิบัติตนเป็นตัวอย่างที่ดีแก่ผู้อยู่ได้บังคับบัญชาและมีหน้าที่พัฒนาผู้อยู่ได้บังคับบัญชา เพื่อให้มีความรู้ ทักษะ เจตคติที่ดี คุณธรรม จริยธรรม และจรรยาบรรณวิชาชีพที่เหมาะสม ในอันที่จะทำให้การปฏิบัติหน้าที่ราชการเกิด ประสิทธิภาพ ประสิทธิผลและความก้าวหน้าแก่ราชการ ทั้งนี้ ตามหลักเกณฑ์และวิธีการที่ ก.ค.ศ. กำหนด

ก.ค.ศ. จึงกำหนดหลักเกณฑ์และวิธีการพัฒนาข้าราชการครูและบุคลากรทางการศึกษาผู้อยู่ได้บังคับบัญชา รายละเอียดตามสิ่งที่ส่งมาด้วย

จึงเรียนมาเพื่อโปรดทราบและถือปฏิบัติ

ขอแสดงความนับถือ



(นางศิริพร กิ่งเกื้อกุล)

รองเลขาธิการ ก.ค.ศ. รักษาราชการแทน

เลขาธิการ ก.ค.ศ.

กลุ่มวิชาการบริหารงานบุคคล

โทร. ๐ ๒๒๘๐ ๒๘๓๔

โทรสาร ๐ ๒๒๘๐ ๑๐๕๓

หลักเกณฑ์และวิธีการพัฒนาข้าราชการครูและบุคลากรทางการศึกษาผู้อยู่ได้บังคับบัญชา

โดยที่ พระราชบัญญัติระเบียบข้าราชการครูและบุคลากรทางการศึกษา พ.ศ. ๒๕๔๗ และที่แก้ไขเพิ่มเติม (ฉบับที่ ๒) พ.ศ. ๒๕๕๑ มาตรา ๗๙ บัญญัติให้ผู้บังคับบัญชาปฏิบัติตนเป็นตัวอย่างที่ดีแก่ผู้อยู่ได้บังคับบัญชา และมีหน้าที่พัฒนาผู้อยู่ได้บังคับบัญชา เพื่อให้มีความรู้ ทักษะ เจตคติที่ดี คุณธรรม จริยธรรม และจรรยาบรรณวิชาชีพ ที่เหมาะสม ในอันที่จะทำให้การปฏิบัติหน้าที่ราชการเกิดประสิทธิภาพ ประสิทธิผล และความก้าวหน้าแก่ราชการ ทั้งนี้ ตามหลักเกณฑ์และวิธีการที่ ก.ค.ศ. กำหนด

ก.ค.ศ. จึงกำหนดหลักเกณฑ์และวิธีการพัฒนาข้าราชการครูและบุคลากรทางการศึกษาผู้อยู่ได้บังคับบัญชาให้เป็นไปตามมาตรา ๗๙ แห่งพระราชบัญญัติระเบียบข้าราชการครูและบุคลากรทางการศึกษา พ.ศ. ๒๕๔๗ และที่แก้ไขเพิ่มเติม (ฉบับที่ ๒) พ.ศ. ๒๕๕๑ หลักเกณฑ์และวิธีการพัฒนา มีสาระสำคัญ ดังต่อไปนี้

๑. หลักเกณฑ์

๑.๑ ผู้บังคับบัญชาทุกคน ทุกระดับมีหน้าที่ส่งเสริมสนับสนุนให้ข้าราชการครูและบุคลากรทางการศึกษาผู้อยู่ได้บังคับบัญชาทุกคนได้รับการพัฒนาอย่างเป็นระบบ ต่อเนื่องและได้มาตรฐาน ถือว่าการปฏิบัติงานและการเรียนรู้เป็นเรื่องเดียวกันจำเป็นต้องพัฒนาตลอดเวลา ข้าราชการครูและบุคลากรทางการศึกษาทุกคนมีหน้าที่ต้องพัฒนาตนเองอย่างต่อเนื่อง ให้ก้าวทันต่อการเปลี่ยนแปลงทางวิชาการและด้านอื่นที่เกี่ยวข้อง และให้ผู้บังคับบัญชานำผลการพัฒนาไปใช้เป็นส่วนสำคัญในการพิจารณาดำเนินการบริหารทรัพยากรบุคคล เช่น การเลื่อนขั้นเงินเดือน การเปลี่ยนตำแหน่งหรือสายงาน การเลื่อนวิทยฐานะ การยกย่องเชิดชูเกียรติ เป็นต้น

๑.๒ ผู้บังคับบัญชาทุกคน ทุกระดับต้องพัฒนาตนเองให้เป็นแบบอย่างที่ดีแก่ข้าราชการครูและบุคลากรทางการศึกษา พัฒนาหน่วยงานการศึกษาให้เป็นองค์กรแห่งการเรียนรู้ และพัฒนาผู้อยู่ได้บังคับบัญชาให้มีคุณลักษณะที่เหมาะสมกับตำแหน่งหน้าที่ และมีความสามารถในการปฏิบัติงานในหน้าที่ความรับผิดชอบ ให้มีประสิทธิภาพ ประสิทธิผล และความก้าวหน้าแก่ราชการ

๒. วิธีการ

๒.๑ ผู้บังคับบัญชาส่งเสริมสนับสนุนให้ข้าราชการครูและบุคลากรทางการศึกษา แต่ละคน ศึกษา วิเคราะห์ วิจัยเพื่อประโยชน์ในการจัดทำแผนหรือโครงการ และการพัฒนาการปฏิบัติงานในหน้าที่

ความรับผิดชอบ ซึ่งจะเป็นประโยชน์ต่อการพัฒนาตนเองด้วย

๒.๒ ผู้บังคับบัญชาส่งเสริมให้ข้าราชการครูและบุคลากรทางการศึกษา แต่ละคนจัดทำแผนพัฒนาตนเอง

๒.๓ ผู้บังคับบัญชาพัฒนาตนเองให้เป็นแบบอย่างที่ดีในการปฏิบัติงาน จัดบรรยากาศในการปฏิบัติงาน และพัฒนากระบวนการทำงานที่ส่งเสริมให้ข้าราชการครูและบุคลากรทางการศึกษาเกิดการเรียนรู้ตลอดเวลา จัดหาข้อมูล แหล่งการเรียนรู้ จัดสรรงบประมาณและสิ่งอำนวยความสะดวกส่งเสริมสนับสนุนการพัฒนาข้าราชการครูและบุคลากรทางการศึกษา

๒.๔ ผู้บังคับบัญชาส่งเสริมให้ข้าราชการครูและบุคลากรทางการศึกษา แสวงหาความรู้เพิ่มเติมโดยการพัฒนายานในหน่วยงานที่ปฏิบัติ ได้แก่ การเรียนรู้ด้วยตนเอง การเรียนรู้เป็นกลุ่มเล็ก ๆ การแลกเปลี่ยนเรียนรู้ การเรียนรู้แบบมีส่วนร่วม การเรียนรู้ในสภาพจริง การสอนแนะ การวิจัย การจัดทำผลงานทางวิชาการ เป็นต้น กับการพัฒนายานนอกหน่วยงานที่ปฏิบัติ ได้แก่ การศึกษาต่อ การฝึกอบรม การสัมมนา การประชุมเชิงปฏิบัติการ การเรียนรู้จากเพื่อนร่วมงานหรือผู้ทรงคุณวุฒิที่มีความรู้และมีประสบการณ์ การเป็นวิทยากร การนำเสนอผลงานทางวิชาการ เป็นต้น หรือการพัฒนาด้วยวิธีการอื่น ๆ ตามความเหมาะสม

ทั้งนี้ ต้องมีการพัฒนาใน ๒ ส่วนสำคัญตามความต้องการหรือจำเป็น คือ ด้านคุณลักษณะที่เหมาะสมกับตำแหน่ง ได้แก่ การพัฒนาพฤติกรรมที่แสดงถึงการเป็นผู้มีวินัย คุณธรรม จริยธรรม และจรรยาบรรณวิชาชีพ มีความรัก ศรัทธา ภาคภูมิใจในวิชาชีพ มีความขยันหมั่นเพียร มุ่งมั่นในการปฏิบัติงาน เป็นแบบอย่างที่ดี รัก ใฝ่ใจในการศึกษาหาความรู้เพิ่มเติมเสมอ และด้านความสามารถในการปฏิบัติงานในหน้าที่ความรับผิดชอบ ได้แก่ การพัฒนาพฤติกรรมที่แสดงถึงการเป็นผู้มีความรู้ความสามารถในการปฏิบัติงานในตำแหน่งที่แต่ละคนกำลังดำรงตำแหน่งอยู่ ตามที่กำหนดไว้ในมาตรฐานตำแหน่งข้าราชการครูและบุคลากรทางการศึกษา โดยจะต้องมีการพัฒนาอย่างเป็นระบบเป็นระยะ ๆ รวมกัน ไม่น้อยกว่า ๑๕ วัน ในแต่ละปี

๒.๕ ข้าราชการครูและบุคลากรทางการศึกษานับที่การพัฒนาตนเองอย่างต่อเนื่อง รายงานผลการพัฒนาต่อผู้บังคับบัญชา แลกเปลี่ยนเรียนรู้กับเพื่อนร่วมงาน และนำไปใช้ประโยชน์ภายใต้การนิเทศ ให้คำปรึกษาแนะนำของผู้บังคับบัญชา โดยผู้บังคับบัญชาจัดให้มีการประเมินผลการพัฒนาเป็นระยะ ๆ ทุก ๓ เดือน

๒.๖ ข้าราชการครูและบุคลากรทางการศึกษานำความรู้และประสบการณ์ที่ได้รับจากการพัฒนาไปพัฒนาการปฏิบัติตน และการปฏิบัติงานอย่างต่อเนื่อง ภายใต้การนิเทศ ให้คำปรึกษา แนะนำของผู้บังคับบัญชา แล้วจัดทำรายงานผลการพัฒนาในลักษณะของประมวลความรู้และประสบการณ์ที่ได้รับจากการพัฒนาเสนอต่อผู้บังคับบัญชา และผู้บังคับบัญชาจัดให้มีการประเมินสรุปผลการพัฒนา ทุก ๖ เดือน โดยผู้บังคับบัญชา เพื่อนร่วมงาน และการประเมินตนเอง แล้วรายงานผู้บริหารส่วนราชการต้นสังกัดหรือผู้อำนวยการสำนักงานเขตพื้นที่การศึกษาในภาพรวมของแต่ละหน่วยงานการศึกษา

๓. กลไกการพัฒนา

๓.๑ คณะกรรมการข้าราชการครูและบุคลากรทางการศึกษา (ก.ค.ศ.)

คณะกรรมการข้าราชการครูและบุคลากรทางการศึกษา ส่งเสริมสนับสนุนการพัฒนาข้าราชการครูและบุคลากรทางการศึกษาหรือยกย่องเชิดชูเกียรติหน่วยงานการศึกษา ข้าราชการครูและบุคลากรทางการศึกษาที่มีผลการพัฒนาดีเด่น

๓.๒ ผู้บริหารส่วนราชการต้นสังกัดหรือผู้อำนวยการสำนักงานเขตพื้นที่การศึกษา

ผู้บริหารส่วนราชการต้นสังกัดหรือผู้อำนวยการสำนักงานเขตพื้นที่การศึกษาต้องศึกษา วิเคราะห์ วิจัยคุณภาพข้าราชการครูและบุคลากรทางการศึกษา รวมทั้งคุณภาพผู้เรียน วางแผน จัดเตรียมงบประมาณ จัดทำคู่มือการพัฒนา จัดหาข้อมูล แหล่งการเรียนรู้ จัดสิ่งอำนวยความสะดวก ให้ความช่วยเหลือการพัฒนาข้าราชการครูและบุคลากรทางการศึกษา โดยเฉพาะอย่างยิ่งการพัฒนาข้าราชการครูและบุคลากรทางการศึกษาในหน่วยงานการศึกษาที่ขาดความพร้อม รวมทั้ง ยกย่องเชิดชูเกียรติหน่วยงานการศึกษา ข้าราชการครูและบุคลากรทางการศึกษาที่มีผลการพัฒนาดีเด่น

๓.๓ ผู้บังคับบัญชา

ผู้บังคับบัญชา ต้องศึกษา วิเคราะห์ วิจัยคุณภาพข้าราชการครูและบุคลากรทางการศึกษาและคุณภาพผู้เรียน จัดบรรยากาศการเรียนรู้ วางแผน จัดเตรียมงบประมาณ สำหรับการพัฒนาข้าราชการครูและบุคลากรทางการศึกษา จัดหาข้อมูล แหล่งการเรียนรู้ จัดสิ่งอำนวยความสะดวก ส่งเสริมสนับสนุน ให้คำปรึกษา แนะนำ นิเทศ กำกับ และติดตามผลการพัฒนาข้าราชการครูและบุคลากรทางการศึกษาและนำผลการพัฒนาไปใช้เป็นส่วนสำคัญในการพิจารณาการบริหารทรัพยากรบุคคล เช่น การเลื่อนขั้นเงินเดือน การเปลี่ยนตำแหน่งหรือสายงาน -

-๔-

การเลื่อนวิทยฐานะ การยกย่องเชิดชูเกียรติ เป็นต้น แล้วรายงานผู้บริหารส่วนราชการต้นสังกัด หรือผู้อำนวยการสำนักงานเขตพื้นที่การศึกษา

๓.๔ ข้าราชการครูและบุคลากรทางการศึกษา

ข้าราชการครูและบุคลากรทางการศึกษา ซึ่งได้แก่ ครู ผู้บริหารสถานศึกษา ผู้บริหารการศึกษา ศึกษานิเทศก์ และบุคลากรทางการศึกษาที่เรียกชื่ออย่างอื่นตามที่ ก.ค.ศ. กำหนด ต้องศึกษา วิเคราะห์ วิจัย จัดทำแผนพัฒนาพัฒนาตนเอง เข้ารับการพัฒนา บัณฑิตการพัฒนา ตนเอง รายงานผลการพัฒนาต่อผู้บังคับบัญชา แลกเปลี่ยนเรียนรู้กับเพื่อนร่วมงาน และนำไปใช้ ประโยชน์

๔. มาตรฐานการพัฒนา

ในกรณีที่เป็นการพัฒนาอย่างเป็นระบบภายนอกหน่วยงานที่ปฏิบัติ หน่วยงาน ที่รับผิดชอบการพัฒนาต้องดำเนินการให้ได้มาตรฐาน ดังต่อไปนี้

๔.๑ มาตรฐานหลักสูตร

หลักสูตรการพัฒนาต้องมีหลักการ วัตถุประสงค์ โครงสร้างหลักสูตร วิธีการพัฒนา ระยะเวลาการพัฒนา การวัดและประเมินผลการพัฒนาชัดเจน สอดคล้องกับหลักเกณฑ์และวิธีการ พัฒนานี้

๔.๒ มาตรฐานสื่อและนวัตกรรม

สื่อและนวัตกรรมการพัฒนาต้องมีคุณภาพ มีความสอดคล้องกับเนื้อหาสาระและ กิจกรรมการพัฒนาตามหลักสูตรการพัฒนา ผู้บริหารโครงการต้องจัดให้มีคู่มือการพัฒนา เอกสาร ประกอบการพัฒนาหรือสื่ออื่น ๆ ที่มีคุณภาพส่งให้ผู้เข้ารับการพัฒนาศึกษาล่วงหน้าเป็นเวลาไม่น้อยกว่า ๑๕ วัน จัดเอกสาร สื่ออิเล็กทรอนิกส์ และสื่อทัศนูปกรณ์หรือสื่ออื่น ๆ ที่มีคุณภาพและเพียงพอ สำหรับการศึกษาค้นคว้า

๔.๓ มาตรฐานวิทยากร

ผู้บริหารโครงการพัฒนาต้องจัดวิทยากรและวิทยากรที่เลี้ยงที่มีวิสัยทัศน์ เป็นผู้ที่มีความรอบรู้ มีความสามารถ มีประสบการณ์และประสบความสำเร็จเป็นที่ยอมรับในเชิงวิชาการและ ทางวิชาชีพในเรื่องที่รับผิดชอบในการพัฒนา จัดกิจกรรมการพัฒนาโดยถือว่าผู้เข้ารับการพัฒนามีความสำคัญที่สุด

๔.๔ มาตรฐานสถานที่และแหล่งการเรียนรู้

สถานที่ที่ใช้ในการพัฒนาต้องเหมาะสม มีบรรยากาศที่ดี มีอุปกรณ์และสิ่งอำนวยความสะดวกเอื้อต่อการพัฒนา รวมทั้งมีแหล่งศึกษาค้นคว้าอย่างเพียงพอสำหรับการพัฒนา

๔.๕ มาตรฐานการประเมิน

การประเมินผลการพัฒนาต้องมุ่งเน้นการประเมินตามสภาพจริงอย่างเป็นระบบ และได้มาตรฐานเพื่อปรับปรุงพัฒนา โดยยึดวัตถุประสงค์การพัฒนาคือสำคัญ ผู้บริหารโครงการพัฒนาและวิทยากรต้องปรึกษาหารือร่วมกันเกี่ยวกับหลักการประเมิน วิธีการและเครื่องมือการประเมินผล รวมทั้งเกณฑ์ประเมินผล

๔.๖ มาตรฐานการบริหารจัดการ

ผู้บริหารโครงการพัฒนาต้องมีความรู้ความเข้าใจเกี่ยวกับหลักเกณฑ์ วิธีการและหลักสูตรการพัฒนาข้าราชการครูและบุคลากรทางการศึกษาผู้อยู่ใต้บังคับบัญชาอย่างชัดเจน บริหารจัดการโครงการโดยใช้ข้อมูลสารสนเทศ เพื่อให้การพัฒนาบรรลุผลตามหลักการและวัตถุประสงค์ของการพัฒนา จัดวิทยากรเป็นคณะหรือทีมจัดการเรียนรู้ สร้างความเข้าใจในเรื่องหลักสูตรกับวิทยากร และจัดสรรงบประมาณสนับสนุนให้เพียงพอ

๔.๗ มาตรฐานคุณภาพผู้ผ่านการพัฒนา

ผู้บังคับบัญชาเป็นแบบอย่างที่ดีแก่ข้าราชการครูและบุคลากรทางการศึกษา และข้าราชการครูและบุคลากรทางการศึกษามีคุณลักษณะที่เหมาะสมกับตำแหน่ง และมีความสามารถในการปฏิบัติงานในหน้าที่ความรับผิดชอบให้มีประสิทธิภาพ ประสิทธิผล และความก้าวหน้าแก่ราชการ

.....



ที่ ศธ ๐๒๐๖.๗/ว ๕

สำนักงาน ก.ค.ศ.

สำนักงานปลัดกระทรวงศึกษาธิการ

กทม. ๑๐๓๐๐

๒๕ มีนาคม ๒๕๖๓

เรื่อง กรอบแนวทางการพัฒนาทักษะด้านดิจิทัลสำหรับข้าราชการครูและบุคลากรทางการศึกษา
เรียน ปลัดกระทรวงศึกษาธิการ เลขาธิการ ศึกษาธิการจังหวัด และผู้อำนวยการสำนักงานเขตพื้นที่การศึกษา
อ้างอิง ๑. หนังสือสำนักงาน ก.พ. ที่ นร ๑๐๑๓/ว ๖ ลงวันที่ ๑๘ พฤษภาคม ๒๕๖๑
๒. หนังสือสำนักงาน ก.พ. ที่ นร ๑๐๑๓/ว ๑๘ ลงวันที่ ๒๖ กันยายน ๒๕๖๒

สิ่งที่ส่งมาด้วย กรอบแนวทางการพัฒนาทักษะด้านดิจิทัลสำหรับข้าราชการครูและบุคลากรทางการศึกษา

ตามหนังสือที่อ้างอิง ๑ และ ๒ คณะกรรมการข้าราชการพลเรือนได้กำหนดทักษะด้านดิจิทัล
ของข้าราชการและบุคลากรภาครัฐ เพื่อให้ทุกส่วนราชการ หน่วยงานของรัฐ องค์กรกลางบริหารงานบุคคล
และหน่วยงานที่เกี่ยวข้อง ได้ใช้เป็นกรอบแนวทางในการพัฒนาข้าราชการและบุคลากรภาครัฐ นั้น

ก.ค.ศ. พิจารณาแล้ว มีมติกำหนดกรอบแนวทางการพัฒนาทักษะด้านดิจิทัลสำหรับ
ข้าราชการครูและบุคลากรทางการศึกษา ตามสิ่งที่ส่งมาด้วย

จึงเรียนมาเพื่อโปรดทราบและถือปฏิบัติ

ขอแสดงความนับถือ

(นายอัมพร พินะสา)

เลขาธิการ ก.ค.ศ.

ภารกิจเสริมสร้างและพัฒนาประสิทธิภาพการปฏิบัติราชการ

โทร. ๐ ๒๒๘๐ ๓๒๓๐

โทรสาร ๐ ๒๒๘๐ ๓๒๒๙

สิ่งที่ส่งมาด้วย

กรอบแนวทางการพัฒนาทักษะด้านดิจิทัลสำหรับข้าราชการครูและบุคลากรทางการศึกษา

(ส่งพร้อมหนังสือสำนักงาน ก.ค.ศ. ที่ ศธ ๐๒๐๖.๗/ว ๔ ลงวันที่ ๒๔ มีนาคม ๒๕๖๓)

เพื่อให้ข้าราชการครูและบุคลากรทางการศึกษาได้รับการพัฒนาทักษะด้านดิจิทัล เพื่อสนับสนุนการขับเคลื่อนการพัฒนาประเทศไทยให้ไปสู่ความมั่นคง มั่งคั่ง และยั่งยืน โดยการปรับเปลี่ยนรูปแบบการทำงาน และการให้บริการภาครัฐด้วยการนำเทคโนโลยีดิจิทัลมาใช้ ภายใต้แนวคิด “การปรับเปลี่ยนภาครัฐเป็นรัฐบาลดิจิทัล” ก.ค.ศ. จึงกำหนดกรอบแนวทางการพัฒนาทักษะด้านดิจิทัลสำหรับข้าราชการครูและบุคลากรทางการศึกษา ดังนี้

๑. แนวทางการพัฒนา

ให้ส่วนราชการดำเนินการตามกรอบแนวทางการพัฒนาทักษะด้านดิจิทัลของข้าราชการและบุคลากรภาครัฐตามที่ ก.พ. กำหนด ตามหนังสือสำนักงาน ก.พ. ที่ นร ๑๐๑๓/ว ๖ ลงวันที่ ๑๘ พฤษภาคม ๒๕๖๑ และ ที่ นร ๑๐๑๓/ว ๑๘ ลงวันที่ ๒๖ กันยายน ๒๕๖๒ และตามกรอบแนวทางการพัฒนาทักษะด้านดิจิทัลสำหรับข้าราชการครูและบุคลากรทางการศึกษาที่ ก.ค.ศ. กำหนด

๒. กลุ่มเป้าหมาย

ข้าราชการครูและบุคลากรทางการศึกษาที่เป็นกลุ่มเป้าหมายในการพัฒนาทักษะด้านดิจิทัล จำแนกเป็น ๔ กลุ่ม ได้แก่ ๑) Management (M) ๒) Academic (A) ๓) Service (S) และ ๔) Technologist (T)

กลุ่ม	ผู้ดำรงตำแหน่ง/ผู้ปฏิบัติหน้าที่
Management (M)	๑. ประเภทอำนวยการ ๒. สายงานบริหารการศึกษา ๓. สายงานบริหารสถานศึกษา
Academic (A)	๑. ผู้อำนวยการกลุ่มในหน่วยงานการศึกษา ๒. สายงานวิชาการศึกษา ๓. สายงานนิเทศการศึกษา
Service (S)	๑. สายงานการสอน ๒. บุคลากรทางการศึกษาอื่นตามมาตรา ๓๘ ค. (๒) (ยกเว้น สายงานวิชาการศึกษา และสายงานวิชาการคอมพิวเตอร์)
Technologist (T)	สายงานวิชาการคอมพิวเตอร์ หรือผู้ที่มีความรู้ ความสามารถ ศักยภาพ และทักษะด้านเทคโนโลยีดิจิทัล ที่ได้รับมอบหมายให้รับผิดชอบงานด้านเทคโนโลยีสารสนเทศของหน่วยงานการศึกษา



๓. คำนียามของแต่ละกลุ่ม

ในระยะเริ่มแรกของการพัฒนา กำหนดค่านียามของแต่ละกลุ่มตามที่ ก.พ. กำหนด ดังนี้
Management (M) ผู้อำนวยการกอง กำหนดว่า เป็น “ผู้ปรับเปลี่ยนกระบวนการงานด้านดิจิทัล ในกระบวนการทำงานหรือการให้บริการ” สามารถนำนโยบายและทิศทางองค์กรจากผู้บริหารระดับสูง มากำหนดเป็นแนวทางและแผนการดำเนินงานของหน่วยงาน ทบทวนและพัฒนากระบวนการ วิธีการทำงาน หรือการบริการ ให้สามารถรองรับการเชื่อมโยงข้อมูลที่เป็นประโยชน์ต่อสาธารณะ โดยการนำเทคโนโลยีดิจิทัลมาใช้

Academic (A) ผู้ทำงานด้านนโยบายและวิชาการ กำหนดว่า เป็น “ผู้ใช้ข้อมูลดิจิทัลที่ทันสมัย” ที่สามารถวิเคราะห์และใช้ข้อมูลรวมถึงเทคโนโลยีดิจิทัล เพื่อการนำเสนอทางเลือกเชิงนโยบาย การกำหนดแผนงาน โครงการ ข้อเสนอทางวิชาการที่สอดคล้องกับทิศทางและยุทธศาสตร์องค์กร รวมทั้งมีความเข้าใจระบบข้อมูล สามารถจัดเก็บข้อมูลให้อยู่ในรูปแบบที่สามารถนำมาแลกเปลี่ยนหรือเรียกใช้ได้อย่างสะดวก

Service (S) ผู้ทำงานด้านบริการ กำหนดว่า เป็น “ผู้ให้บริการดิจิทัลภาครัฐ” ที่สามารถใช้เทคโนโลยีดิจิทัลในการให้บริการ ให้ความช่วยเหลือ หรืออำนวยความสะดวกให้แก่ประชาชน หรือผู้รับบริการทั้งภายในและภายนอกหน่วยงาน ทั้งที่เป็นบริการหลักของหน่วยงาน และการบริการของหน่วยงานอื่นที่มีการเชื่อมโยงข้ามหน่วยงาน รวมทั้งสามารถให้ข้อคิดเห็นในการพัฒนาคุณภาพการบริการที่มีประชาชนเป็นศูนย์กลาง ด้วยการนำเทคโนโลยีดิจิทัลมาใช้

Technologist (T) ผู้ปฏิบัติงานด้านเทคโนโลยีดิจิทัล กำหนดว่า เป็น “ผู้พัฒนาเทคโนโลยีดิจิทัลของหน่วยงาน” ที่สามารถบริหารโครงการ หรือเลือกเทคโนโลยีที่เหมาะสมมาพัฒนาแพลตฟอร์มการบริหารจัดการภายในองค์กร และการจัดบริการของรัฐ เพื่อรองรับการปรับเปลี่ยนกระบวนการทำงาน การบริหารจัดการ และรูปแบบการให้บริการ ให้อยู่ในรูปแบบดิจิทัลที่สามารถเชื่อมโยงข้อมูล การทำงานและการให้บริการระหว่างหน่วยงานภาครัฐด้วยกันเอง และระหว่างหน่วยงานภาครัฐกับประชาชน ตลอดจนสามารถดูแลบำรุงรักษาระบบให้มีความมั่นคงปลอดภัย มีเสถียรภาพ และอยู่ในสภาพพร้อมใช้งานอย่างต่อเนื่อง รวมทั้งสามารถพัฒนาระบบให้สอดคล้องกับเทคโนโลยีที่เปลี่ยนแปลงไปได้

๔. ทิศทางการดำเนินงาน

ภายในปี ๒๕๖๕ ข้าราชการครูและบุคลากรทางการศึกษาสามารถปรับตัว มีทักษะและศักยภาพที่เหมาะสมต่อการปรับเปลี่ยนภาครัฐเป็นรัฐบาลดิจิทัล ดังนี้

ระยะเริ่มต้น (Early Stage)	ให้หน่วยงานมีการเตรียมความพร้อมสู่ การเชื่อมโยง และบูรณาการข้อมูลภายในส่วนราชการระดับกระทรวง เปลี่ยนกระบวนการทำงานและการให้บริการ
ระยะกำลังพัฒนา (Developing Stage)	ให้หน่วยงานมีการทำงานที่เชื่อมโยงและบูรณาการข้อมูล ข้ามหน่วยงาน ปรับปรุงวิธีการดำเนินงานใหม่ เปลี่ยนรูปแบบการทำงานขององค์กร
ระยะพัฒนาแล้ว (Mature Stage)	ให้การทำงานระหว่างภาครัฐเชื่อมโยงและบูรณาการ เหมือนเป็นองค์กรเดียวกัน สร้างค่านิยม และวัฒนธรรมองค์กร



๕. ประเด็นการพัฒนา

ในระยะเริ่มแรก ให้ทุกกลุ่มต้องมีพื้นฐานการพัฒนา ดังนี้

๕.๑ มิติการเรียนรู้ มิติที่ ๑ รู้เท่าทันและใช้เทคโนโลยีเป็น (Digital Literacy) ๙ ด้าน ดังนี้

๑) การใช้งานคอมพิวเตอร์ ๒) การใช้งานอินเทอร์เน็ต ๓) การใช้งานเพื่อความมั่นคงปลอดภัย ๔) การใช้โปรแกรมประมวลคำ ๕) การใช้โปรแกรมตารางคำนวณ ๖) การใช้โปรแกรมการนำเสนองาน ๗) การใช้โปรแกรมสร้างสื่อดิจิทัล ๘) การทำงานร่วมกันแบบออนไลน์ และ ๙) การใช้ดิจิทัลเพื่อความมั่นคงปลอดภัย

๕.๒ มิติการเรียนรู้ มิติที่ ๒ เข้าใจนโยบาย กฎหมายและมาตรฐาน

๖. รูปแบบการฝึกอบรม ๗๐ : ๒๐ : ๑๐

๗๐ หมายถึง	การเรียนรู้ด้วยการพัฒนาตนเองและเรียนรู้จากการปฏิบัติงานด้วยวิธีการที่หลากหลาย เช่น การเรียนรู้ในรูปแบบออนไลน์ เป็นต้น
๒๐ หมายถึง	การเรียนรู้จากผู้อื่นและการสอนงาน เช่น การให้คำปรึกษาแนะนำ การฝึกงานกับผู้เชี่ยวชาญ เป็นต้น
๑๐ หมายถึง	การเรียนรู้จากการฝึกอบรม ในรูปแบบที่หลากหลาย และเน้นการฝึกปฏิบัติมากกว่าการบรรยาย ให้ลดการบรรยาย และเพิ่มการเรียนรู้ในรูปแบบอื่น

๗. แนวทางการขับเคลื่อน

ให้ส่วนราชการกำหนดแนวทางการขับเคลื่อนการพัฒนาทักษะด้านดิจิทัลสำหรับข้าราชการครูและบุคลากรทางการศึกษา ดังนี้

๗.๑ ส่งเสริม สนับสนุน จัดเตรียมงบประมาณ สร้างบรรยากาศการทำงานในรูปแบบดิจิทัล อุปกรณ์และเครื่องมือดิจิทัล เพื่อสนับสนุนการพัฒนาทักษะด้านดิจิทัลสำหรับข้าราชการครูและบุคลากรทางการศึกษาในสังกัด

๗.๒ วางแนวทางการดำเนินงานเพื่อพัฒนาทักษะด้านดิจิทัล

๗.๓ กำกับ ติดตาม ผลการพัฒนาทักษะด้านดิจิทัลของข้าราชการครูและบุคลากรทางการศึกษา และรายงาน ก.ค.ศ. เพื่อทราบ



งานลาศึกษาต่อ ฝึกอบรม หรือปฏิบัติการวิจัย
ภายในประเทศ หรือต่างประเทศ

ผู้ขอไปศึกษา ระดับปริญญาตรี ปริญญาโท และปริญญาเอก เป็นผู้กรอก

(แบบที่ 1)

แบบขออนุญาตไปสมัครสอบคัดเลือกเพื่อศึกษาต่อภายในประเทศ ภาคปกติ ประเภท ข

1. ประวัติส่วนตัวข้าราชการ
 - 1.1 ชื่อ (นาย/ นาง/นางสาว).....นามสกุล.....
 - 1.2 ตำแหน่งปัจจุบัน.....โรงเรียน/หน่วยงาน.....
.....สังกัดสำนักงานเขตพื้นที่การศึกษา.....เขต.....
 - 1.3 เกิดวันที่.....เดือน.....พ.ศ.....นับถึงวันที่ 15 มิถุนายน ของปีที่เป็น
ศึกษารวมอายุ.....ปี.....เดือน.....วัน
 - 1.4 เริ่มรับราชการวันที่.....เดือน.....พ.ศ.....นับถึงวันที่ 15
มิถุนายน ของปีที่เป็นไปศึกษา รวมเวลา.....ปี.....เดือน.....วัน
 - 1.5 วุฒิเดิมระดับการศึกษา.....สาขาวิชา/วิชาเอก.....
วิชาโท.....จากสถาบันการศึกษา.....เมื่อพ.ศ.....
 - 1.6 เคยไปศึกษาต่อครั้งสุดท้าย ระดับการศึกษา.....สาขา/วิชาเอก.....
วิชาโท.....จากสถาบันการศึกษา.....
กลับเข้าปฏิบัติราชการวันที่.....เดือน.....พ.ศ.....นับถึงวันที่ 15 มิถุนายน
ของปีที่เป็นไปศึกษา รวมเวลา.....ปี.....เดือน.....วัน (กรณีศึกษาไม่สำเร็จให้ระบุ
ด้วย)
 - 1.7 โปรตระบุงานที่ทำการสอนอยู่ในปัจจุบันใน 1 สัปดาห์ มี.....คาบ ทำการสอนหมวด
วิชา.....รวม.....คาบ หมวด
วิชา.....รวม.....คาบ และหรือปฏิบัติงาน.....
2. โครงการหรือแนวการศึกษา
 - 2.1 ศึกษาต่อระดับการศึกษา.....สาขาวิชา/วิชาเอก ซึ่ง สำนักงานคณะกรรมการ
การศึกษาขั้นพื้นฐานเปิดโควตาให้ข้าราชการสังกัดโรงเรียน/
หน่วยงาน.....สำนักงานเขตพื้นที่การศึกษา.....
ไปศึกษาต่อปีการศึกษา.....สาขาวิชา/วิชาเอก.....
สถาบันการศึกษา.....มีกำหนด.....ปีกำหนดวันไปศึกษา
(วันเปิดเรียนของสถาบันการศึกษา).....
 - 2.2 วัตถุประสงค์ที่ไปศึกษา.....

/2.3 เนื้อหาวิชา

- 2.3 เนื้อหาวิชาที่ศึกษา (หลักสูตรของสถานศึกษาที่จะไปศึกษา ทุกหมวดที่บังคับหรือเลือก
รวม.....หน่วยกิตหรือทุกรายวิชาที่ศึกษา รวม.....วิชา)
.....
- 2.4 หลังจากสำเร็จการศึกษาแล้ว จะนำความรู้ที่ได้ศึกษามาใช้ในการปฏิบัติงาน
.....
.....
.....
3. ผลงานดีเด่นที่เป็นประโยชน์ต่อหน่วยงาน ในรอบ 5 ปีการศึกษาที่ผ่านมา (ให้ระบุปี พ.ศ. ที่ปฏิบัติ)
.....
.....
.....
.....
4. งาน/โครงการของโรงเรียน/หน่วยงานที่จะให้ผู้ไปศึกษาต่อใช้ความรู้ ความสามารถที่ได้ไปศึกษามาปฏิบัติงาน
ภายหลังสำเร็จการศึกษามาปฏิบัติงานภายหลังสำเร็จการศึกษาแล้ว
.....
.....
.....
.....

ข้าพเจ้าขอรับรองว่า ข้อความดังกล่าวข้างต้นถูกต้องตามความเป็นจริงทุกประการ และการขออนุญาต
ครั้งนี้เพื่อไปสมัครสอบคัดเลือกเท่านั้น ไม่ผูกพันการอนุญาตให้ไปศึกษาต่อ ซึ่งผู้บริหารสถานศึกษาหรือหัวหน้า
หน่วยงานจะต้องพิจารณาตามหลักเกณฑ์หรือประกาศของสำนักงานคณะกรรมการการศึกษาขั้นพื้นฐาน ในปี
การศึกษาของปีที่จะเข้าศึกษาอีกครั้งหนึ่ง หากข้าพเจ้าสอบคัดเลือกได้แต่ผู้บริหารสถานศึกษาหรือหัวหน้าหน่วยงาน
พิจารณาไม่เห็นสมควรอนุญาตให้ไปศึกษาต่อ ข้าพเจ้าจะไม่เรียกร้องสิทธิใดๆ ทั้งสิ้น

(ลงชื่อ).....ผู้ขออนุญาต
(.....)
ตำแหน่ง.....
วันที่...../...../.....
/ผู้ตรวจสอบประวัติ...

ผู้ตรวจสอบประวัติข้าราชการที่ขออนุญาตไปศึกษา

.....

(ลงชื่อ).....

(.....)

ตำแหน่ง.....

วันที่...../...../.....

ความเห็น (หัวหน้าหมวด/ผู้ช่วยผู้บริหารสถานศึกษาที่เกี่ยวข้องกับลักษณะงาน/หัวหน้างาน)

.....

(ลงชื่อ).....

(.....)

ตำแหน่ง.....

วันที่...../...../.....

พิจารณาแล้วเห็นควร

1. อนุญาตให้ (นาย/นาง/นางสาว).....ไปสมัครสอบคัดเลือก
เพื่อศึกษาต่อภายในประเทศ ปีการศึกษา.....หรือ
 2. ไม่อนุญาตให้ (นาย/นาง/นางสาว).....ไปสมัครสอบคัดเลือก
เนื่องจาก.....
-

(ลงชื่อ).....

(.....)

ตำแหน่งผู้บริหารสถานศึกษา/ หัวหน้าหน่วยงาน

วันที่...../...../.....

โรงเรียน/หน่วยงาน เป็นผู้กรอก

(แบบที่ 2)

แบบขออนุญาตให้ข้าราชการลาศึกษาต่อภายในประเทศ ภาคปกติ ประเภท ข

ด้วยโรงเรียน/หน่วยงาน.....

สังกัดสำนักงานเขตพื้นที่การศึกษา.....เขต.....ได้พิจารณาเห็นสมควรให้
ข้าราชการไปศึกษาต่อภายในประเทศ ภาคปกติ ประเภท ข จึงขอเสนอรายละเอียดเพื่อประกอบการพิจารณา ดังนี้

1. ประวัติส่วนตัวข้าราชการ

1.1 ชื่อ (นาย/ นาง/นางสาว).....นามสกุล.....

ตำแหน่งปัจจุบัน.....โรงเรียน/หน่วยงาน.....สังกัด

สำนักงานเขตพื้นที่การศึกษา.....เขต.....

1.2 วัน เดือน ปีเกิด.....

1.3 วุฒิเดิมชั้นสูงสุด () ประกาศนียบัตร () ปริญญาตรี () ปริญญาโท

คณะ.....วิชาเอก.....

สถาบันการศึกษา.....เมื่อ พ.ศ.....

1.4 เริ่มรับราชการวันที่.....รับราชการจนถึงวันที่ 15 มิถุนายน ของปีที่ไปศึกษา

รวมเป็นเวลา.....ปี.....เดือน.....วัน

1.5 เคยไปศึกษาต่อครั้งสุดท้าย ณ (ชื่อสถาบันการศึกษา).....มีกำหนด.....ปี.....เดือน

ตั้งแต่วันที่.....ถึงวันที่.....

1.6 ขณะนี้เป็นข้าราชการ.....ระดับ.....ชั้น.....บาท

ตำแหน่ง.....โรงเรียน/หน่วยงาน.....สังกัดสำนักงานเขตพื้นที่

การศึกษา.....เขต.....กรณีช่วยราชการให้ระบุสถานที่ช่วยราชการ.....

1.7 สถานที่ติดต่อ.....

.....หมายเลขโทรศัพท์.....

2. แนวการศึกษา

2.1 ไปศึกษาสาขาวิชา/วิชาเอก.....ในระดับ

() ปริญญาตรี () ปริญญาโท () ปริญญาเอก

อื่นๆ โปรดระบุ.....

ณ (ชื่อสถาบันการศึกษา).....

มีกำหนด.....ปี.....เดือน

2.2 กำหนดไปศึกษาวันที่ (วันเปิดเรียนของสถานศึกษา).....

2.3 โครงการที่จะให้กลับมาปฏิบัติงานหลังจากสำเร็จการศึกษาแล้ว.....

/3. คำชี้แจง...

3. คำชี้แจงและคำรับรองของโรงเรียน/หน่วยงาน

3.1 ขอชี้แจงว่าข้าราชการผู้นี้

- 3.1.1 () อายุไม่เกิน 45 ปี นับถึงวันที่ 15 มิถุนายน ของปีทีไปศึกษา
 () อายุเกิน แต่ได้รับอนุญาตจากผู้บังคับบัญชาเป็นกรณีพิเศษ
- 3.1.2 () รับราชการครบ 2 ปี นับถึงวันที่ 15 มิถุนายน ของปีทีไปศึกษา
 () รับราชการไม่ครบ 2 ปี นับถึงวันที่ 15 มิถุนายน ของปีทีไปศึกษา แต่ได้รับอนุญาตจาก
 ผู้บังคับบัญชาเป็นกรณีพิเศษ
- 3.1.3 ผู้ขอไปศึกษาเคยไปศึกษามาแล้ว กลับไปปฏิบัติราชการ
 () ครบ 2 ปี นับถึงวันที่ 15 มิถุนายน ของปีทีไปศึกษา
 () ผู้ที่ขอไปศึกษาเคยไปศึกษามาแล้ว กลับไปปฏิบัติราชการไม่ครบ แต่ผู้บังคับบัญชา
 ยกเว้นให้เป็นกรณีพิเศษ
- 3.1.4 ไปศึกษาระดับ
 () ปริญญาตรี () ปริญญาโท
 () ปริญญาเอก () อื่นๆ โปรดระบุ.....
- 3.1.5 โรงเรียน/หน่วยงาน ได้ส่งเอกสารมาเพื่อประกอบการพิจารณา ดังนี้
 () แบบขออนุญาตไปสมัครสอบของผู้ขออนุญาตไปศึกษาต่อภายในประเทศ
 ภาคปกติ ประเภท ข (แบบที่ 1) 1 ฉบับ
 () ผลการสอบคัดเลือกได้ 1 ฉบับ
 () หลักฐานอื่นๆ

- 3.2 ขอรับรองว่า การไปศึกษาของข้าราชการผู้นี้ไม่ทำให้ราชการเสียหาย เพราะยังมีผู้ปฏิบัติงานเพียงพอ
 ไม่ต้องตั้งอัตรากำลังเพิ่มและอยู่ในจำนวนอัตราร้อยละที่พึงอนุญาตให้ข้าราชการไปศึกษาต่อภายในประเทศ
ความเห็น /ผู้บริหารสถานศึกษา/ หัวหน้าหน่วยงาน

.....

(ลงชื่อ).....

(.....)

ตำแหน่ง (หัวหน้าหมวด/ผู้ช่วยผู้บริหารสถานศึกษา)

วันที่...../...../.....

(ลงชื่อ).....

(.....)

ตำแหน่งผู้บริหารสถานศึกษา/หัวหน้าหน่วยงาน

วันที่...../...../.....

(แบบที่ 3)

แบบรายงานผลการศึกษา

สำหรับข้าราชการที่ได้รับอนุญาตให้ไปศึกษาต่อประเภท ก หรือ ข
สังกัดสำนักงานคณะกรรมการการศึกษาขั้นพื้นฐาน

ให้กรอกข้อความต่อไปนี้

1. ชื่อ (นาย/นาง/นางสาว).....นามสกุล.....ตำแหน่งปัจจุบัน.....
โรงเรียน/หน่วยงาน.....สังกัดสำนักงานเขตพื้นที่การศึกษา.....เขต.....
2. ศึกษาในระดับปริญญา.....คณะ.....สาขาวิชา/วิชาเอก.....
สถาบันการศึกษา.....ตั้งแต่ปีการศึกษา.....ระหว่างวันที่.....ถึง.....
3. ตามหลักสูตรจะต้องศึกษา วิชาบังคับ.....หน่วยกิต วิชาเลือก.....หน่วยกิต
วิชาเอก.....หน่วยกิต วิชาโท.....หน่วยกิต
และวิทยานิพนธ์ หรือสอบข้อเขียนพิศดาร.....หน่วยกิต รวมทั้งสิ้น.....หน่วยกิต
4. อาจารย์ที่ปรึกษา ชื่อ-สกุล.....คณะ/ภาควิชา.....
5. ขณะนี้ข้าพเจ้าได้ลงทะเบียนเรียนในภาคเรียนที่.....ปีการศึกษา.....เริ่มตั้งแต่วันที่.....
เดือน.....พ.ศ..... ดังนี้

ชื่อรหัสวิชา	ชื่อวิชา	จำนวนหน่วยกิต	นับหน่วยกิตหรือไม่	หมายเหตุ

รวม.....หน่วยกิต

6. ผลการศึกษาภาคเรียนที่ผ่านมา ภาคเรียนที่.....ปีการศึกษา.....ดังนี้

ชื่อรหัสวิชา	ชื่อวิชา	จำนวนหน่วยกิต	นับหน่วยกิตหรือไม่	ระดับคะแนน	หมายเหตุ

รวม.....หน่วยกิต ได้คะแนนเฉลี่ย.....

7. สรุปผลการศึกษาที่ผ่านมา รายงานผลการศึกษาในข้อ 6 ด้วย

ก. ภาควิชาการ

วิชาบังคับ.....หน่วยกิต วิชาเลือก.....หน่วยกิต
 วิชาเอก.....หน่วยกิตวิชาโท.....หน่วยกิต
 อื่นๆ (ถ้ามี).....
 รวมทั้งสิ้น.....หน่วยกิต ได้คะแนนเฉลี่ย.....

ข. ภาควิทยานิพนธ์ หรือสอบข้อเขียนพิสดาร (Comprehensive)

วิทยานิพนธ์ (อยู่ในชั้นใดโปรดเขียนเครื่องหมาย ✓ ลงใน)

เสนอโครงร่าง ดำเนินการวิจัย สอบวิทยานิพนธ์

สอบข้อเขียนพิสดาร (อยู่ในชั้นใดโปรดเขียนเครื่องหมาย ✓ ลงใน)

สอบข้อเขียน สอบปากเปล่า

8. เหลือวิชาที่ต้องศึกษา

ข. ภาควิชาการ

วิชาบังคับ.....หน่วยกิต วิชาเลือก.....หน่วยกิต
 วิชาเอก.....หน่วยกิตวิชาโท.....หน่วยกิต
 อื่นๆ (ถ้ามี).....
 รวมทั้งสิ้น.....หน่วยกิต

ค. ภาควิทยานิพนธ์ หรือสอบข้อเขียนพิสดาร (Comprehensive)

วิทยานิพนธ์ (อยู่ในชั้นใดโปรดเขียนเครื่องหมาย ✓ ลงใน)

เสนอโครงร่าง ดำเนินการวิจัย สอบวิทยานิพนธ์

สอบข้อเขียนพิสดาร (อยู่ในชั้นใดโปรดเขียนเครื่องหมาย ✓ ลงใน)

สอบข้อเขียน สอบปากเปล่า

9. การศึกษาจะสำเร็จในภาคเรียนที่.....ปีการศึกษา.....

ลงชื่อ.....ผู้กรอกแบบรายงาน

(.....)

วันที่.....เดือน.....พ.ศ.....

ความเห็นอาจารย์ที่ปรึกษา

โปรดให้ความคิดเห็นเกี่ยวกับผลการศึกษาของ (นาย/นาง/นางสาว).....

ข้อคิดเห็นอื่นๆ.....

ลงชื่อ.....อาจารย์ที่ปรึกษา

(.....)

วันที่.....เดือน.....พ.ศ.....

หมายเหตุ

1. ข้าราชการที่ได้รับอนุญาตให้ไปศึกษาต้องรายงานผลการศึกษาทุกภาคเรียนตามแบบฟอร์มนี้ ภายใน 30 วัน นับแต่วันเปิดภาคเรียนในภาคต่อไป
2. การรายงานให้รายงานต่อผู้บังคับบัญชาชั้นต้น เพื่อรายงานต่อผู้มีอำนาจอนุญาต
3. ผู้ไม่รายงานผลการศึกษาตามแบบรายงานนี้ ถือว่าปฏิบัติฝ่าฝืนข้อ 12 อาจได้รับพิจารณาโทษตามข้อ 30 แห่งระเบียบกระทรวงศึกษาธิการว่าด้วย การให้ข้าราชการ ไปศึกษาต่อและฝึกอบรมภายในประเทศ พ.ศ. 2538

แบบคำร้องขอขยายเวลาศึกษาต่อ

(แบบที่ 4)

ชื่อหน่วยงาน.....

วันที่.....เดือน.....พ.ศ.....

เรื่อง ขอย้ายเวลาศึกษาต่อ

เรียน

ตามที่(ชื่อหน่วยงานที่อนุญาตให้ลาศึกษาต่อ).....อนุญาต

ให้ข้าพเจ้า (นาย/นาง/น.ส.).....ตำแหน่ง.....

โรงเรียน/หน่วยงาน.....สังกัดสำนักงานเขตพื้นที่การศึกษา.....เขต.....

ลาศึกษาต่อภายในประเทศภาคปกติ ระดับปริญญา.....คณะ.....

สาขาวิชา/วิชาเอก.....สถาบันการศึกษา.....

ตั้งแต่ปีการศึกษา.....ระหว่างวันที่.....ถึง.....ชั้น

บัดนี้ ข้าพเจ้ามีความประสงค์ขอย้ายเวลาศึกษาต่ออีก.....ภาคเรียน ในภาคเรียนที่.....

ปีการศึกษา..... ซึ่งขณะนี้การศึกษาของข้าพเจ้าอยู่ในระดับ ดังนี้

1. ภาควิชาการ (อยู่ในชั้นใด โปรดเขียนเครื่องหมาย / ลงใน) ศึกษารายวิชาครบตามหลักสูตรแล้ว ได้คะแนนเฉลี่ย..... ศึกษารายวิชาแล้ว จำนวน.....หน่วยกิต ได้คะแนนสะสมเฉลี่ย.....
และเหลือวิชาที่จะต้องศึกษาอีก จำนวน.....หน่วยกิต2. ภาควิทยานิพนธ์ หรือ สอบข้อเขียนพิสดาร(อยู่ในชั้นใด โปรดเขียนเครื่องหมาย / ลงใน)

2.1 สอบข้อเขียนพิสดาร

 สอบข้อเขียน สอบปากเปล่า

2.2 ภาควิทยานิพนธ์

 เสนอโครงร่าง ดำเนินการวิจัย สอบวิทยานิพนธ์

เหตุผลความจำเป็นที่ต้องขยายเวลาศึกษาต่อ.....

ข้าพเจ้าขอรับรองว่าข้อความดังกล่าวข้างต้นเป็นความจริงทุกประการ และได้แนบความเห็นของ
สถาบันการศึกษามาพร้อมหนังสือนี้แล้ว

จึงเรียนมาเพื่อโปรดพิจารณา

ลงชื่อ.....

(.....)

(แบบที่ 5)

แบบคำร้องขอลับเข้าปฏิบัติราชการ

ชื่อหน่วยงาน.....

วันที่.....เดือน.....พ.ศ.....

เรื่อง ขอลับเข้าปฏิบัติราชการ

เรียน

ตามที่ (ชื่อหน่วยงานที่อนุญาตให้ลาศึกษาต่อ).....

อนุญาตให้ข้าพเจ้า (นาย/นาง/น.ส.).....ตำแหน่ง.....

โรงเรียน/หน่วยงาน.....สังกัดสำนักงานเขตพื้นที่การศึกษา.....เขต.....

ลาศึกษาต่อภายในประเทศ (ภาคปกติ/ภาคนอกเวลา/ภาคฤดูร้อน) ระดับปริญญา.....คณะ.....

สาขาวิชา/วิชาเอก.....สถาบันการศึกษา.....

ตั้งแต่ปีการศึกษา.....ระหว่างวันที่.....ถึง.....นั้น

บัดนี้ ข้าพเจ้า สำเร็จการศึกษา อยู่ระหว่างการทำวิทยานิพนธ์ ศึกษารายวิชาครบตาม

หลักสูตรแล้ว จึงขอรายงานตัวเพื่อขอลับเข้าปฏิบัติราชการตามเดิม ตั้งแต่วันที่.....เดือน.....

พ.ศ..... พร้อมนี้ได้แนบหลักฐานประกอบการพิจารณา ดังนี้

- หนังสือส่งตัวให้กลับเข้าปฏิบัติราชการตามเดิมจากสถาบันการศึกษา
- ใบแสดงผลการเรียน (transcript)
- ใบปริญญาบัตร
- อื่นๆ.....

จึงเรียนมาเพื่อโปรดพิจารณาอนุญาตและดำเนินการต่อไป

ลงชื่อ.....

(.....)

(แบบที่ 6)

แบบขออนุญาตไปสมัครสอบคัดเลือกเพื่อศึกษาต่อภายในประเทศ
ภาคนอกเวลา โดยใช้เวลาราชการบางส่วน

เขียนที่.....

วันที่.....เดือน.....พ.ศ.....

1. ข้าพเจ้า (นาย/นาง/นางสาว).....นามสกุล.....ตำแหน่ง.....
โรงเรียน/หน่วยงาน.....สังกัดสำนักงานเขตพื้นที่การศึกษา.....เขต.....
วุฒิเดิม.....สาขาวิชา.....สถาบันการศึกษา.....
2. เกิดวันที่.....เดือน.....พ.ศ..... นับถึงวันที่ 15 มิถุนายน ของปีที่จะ
เข้าศึกษา มีอายุ.....ปี.....เดือน.....วัน
3. เริ่มรับราชการเมื่อวันที่.....เดือน.....พ.ศ.....มีเวลารับราชการติดต่อกันจนถึงวันที่
15 มิถุนายน ของปีที่จะเข้าศึกษา รวม.....ปี.....เดือน.....วัน
4. ขอไปสมัครสอบคัดเลือกเพื่อศึกษาต่อภายในประเทศ ภาคนอกเวลา โดยใช้เวลาราชการบางส่วน
ระดับการศึกษาต่ำกว่าปริญญาตรี/ปริญญาตรี/ปริญญาโท/ปริญญาเอก.....สาขาวิชา.....
.....ณ สถาบันการศึกษา.....ปีการศึกษา.....
5. ข้าพเจ้าขอรับรองว่าข้อความข้างต้นเป็นความจริงทุกประการ

ลงชื่อ.....ผู้ขออนุญาต
(.....)

ความเห็นของผู้ตรวจสอบ

.....
.....

ลงชื่อ.....
(.....)

ตำแหน่ง.....

ความเห็นของผู้มีอำนาจอนุญาต

.....
.....

ลงชื่อ.....
(.....)

ตำแหน่ง.....

วันที่...../...../.....

(แบบที่ 7)

แบบขออนุญาตไปศึกษาต่อภายในประเทศ
ภาคนอกเวลา โดยใช้เวลาราชการบางส่วน

เขียนที่.....

วันที่.....เดือน.....พ.ศ.....

ข้าพเจ้า (นาย/นาง/นางสาว).....นามสกุล.....

ตำแหน่ง.....โรงเรียน/หน่วยงาน.....สังกัดสำนักงาน

เขตพื้นที่การศึกษา.....เขต.....วุฒิเดิม.....สาขาวิชา.....

สถาบันการศึกษา.....มีความประสงค์ขออนุญาตไปศึกษาต่อ

หลักสูตรภาคนอกเวลา โดยใช้เวลาราชการบางส่วน ไปศึกษาตั้งแต่วันที่.....น. ถึงเวลา.....น.

ระดับการศึกษา(ต่ำกว่าปริญญาตรี/ปริญญาตรี/ปริญญาโท/ปริญญาเอก).....สาขาวิชา.....

ณ สถาบันการศึกษา.....ปีการศึกษา..... ขอให้คำรับรองไว้ดังนี้

1. ข้าพเจ้าเกิดวันที่.....เดือน.....พ.ศ.....นับถึงวันที่ 15 มิถุนายน
ของปีที่จะเข้าศึกษา มีอายุ.....ปี.....เดือน.....วัน

2. ข้าพเจ้าเริ่มรับราชการ เมื่อวันที่.....เดือน.....พ.ศ.....มีเวลารับราชการ
ติดต่อกันจนถึงวันที่ 15 มิถุนายน ของปีที่จะเข้าศึกษา รวมเวลา.....ปี.....เดือน.....วัน

3. ข้าพเจ้าขอลาศึกษาต่อตั้งแต่วันที่.....เดือน.....พ.ศ.....
เป็นระยะเวลา.....ปี.....เดือน.....วัน กำหนดเวลาปฏิบัติราชการของโรงเรียนหรือสำนักงาน ตั้งแต่วันที่.....น.
ถึงเวลา.....น. โดยออกเดินทางจากโรงเรียนหรือสำนักงาน เวลา.....น.

4. ข้าพเจ้าขอรับรองว่า เมื่อได้รับอนุญาตให้ไปศึกษาแล้ว ข้าพเจ้าจะปฏิบัติตามระเบียบกระทรวงศึกษาธิการ
ว่าด้วยการให้ข้าราชการไปศึกษาต่อและฝึกรอบรมภายในประเทศ พ.ศ.2538 ทั้งจะปฏิบัติตามเงื่อนไขในสัญญาทุกประการ และ
ข้าพเจ้าจะประพฤติตนให้เหมาะสม กับทั้งจะตั้งใจศึกษาเล่าเรียนด้วยความบากบั่นอดทนให้ได้ผลสมกับความมุ่งหมายของทางราชการ

ลงชื่อ.....ผู้ขออนุญาต
(.....)

ความเห็นของผู้มีอำนาจอนุญาต

.....
.....

ลงชื่อ.....
(.....)

ตำแหน่ง.....

วันที่...../...../.....

(แบบที่ 8)

แบบขออนุญาตไปสมัครสอบคัดเลือกเพื่อศึกษาต่อภายในประเทศ ภาคฤดูร้อน

เขียนที่.....

วันที่.....เดือน.....พ.ศ.....

1. ข้าพเจ้า (นาย/นาง/นางสาว).....นามสกุล.....
ตำแหน่ง.....โรงเรียน/หน่วยงาน.....สังกัดสำนักงาน
เขตพื้นที่การศึกษา.....เขต.....ภูมิภาค.....สาขาวิชา.....
สถาบันการศึกษา.....
2. เกิดวันที่.....เดือน.....พ.ศ..... นับถึงวันที่ 15 มิถุนายน ของปีที่จะ
เข้าศึกษา มีอายุ.....ปี.....เดือน.....วัน
3. เริ่มรับราชการเมื่อวันที่.....เดือน.....พ.ศ..... มีเวลารับราชการติดต่อกันจนถึงวันที่
15 มิถุนายน ของปีที่จะเข้าศึกษา รวม.....ปี.....เดือน.....วัน
4. ขอไปสมัครสอบคัดเลือกเพื่อศึกษาต่อภายในประเทศ ภาคฤดูร้อน ระดับการศึกษาต่ำกว่าปริญญาตรี/
ปริญญาโท/ปริญญาเอก.....สาขาวิชา/วิชาเอก.....
ณ สถาบันการศึกษา.....ตั้งแต่ปีการศึกษา.....
5. ข้าพเจ้าขอรับรองว่าข้อความข้างต้นเป็นความจริงทุกประการ

ลงชื่อ.....ผู้ขออนุญาต
(.....)

ความเห็นของผู้ตรวจสอบ

.....
.....ลงชื่อ.....
(.....)

ตำแหน่ง.....

ความเห็นของผู้มีอำนาจอนุญาต

.....
.....ลงชื่อ.....
(.....)

ตำแหน่ง.....

วันที่...../...../.....

(แบบที่ ๑)

แบบขออนุญาตไปศึกษาต่อภายในประเทศ ภาคฤดูร้อน

เขียนที่.....

วันที่.....เดือน.....พ.ศ.....

ข้าพเจ้า (นาย/นาง/นางสาว).....นามสกุล.....

ตำแหน่ง.....โรงเรียน/หน่วยงาน.....สังกัดสำนักงาน

เขตพื้นที่การศึกษา.....เขต.....วุฒิเดิม.....สาขาวิชา.....

สถาบันการศึกษา.....มีความประสงค์ขออนุญาตไปศึกษาต่อหลักสูตร

ภาคฤดูร้อน มีกำหนด.....ภาคฤดูร้อน โดยเริ่มเข้าศึกษาตั้งแต่ภาคฤดูร้อนของปีการศึกษา.....

ขอให้คำรับรองไว้ดังนี้

1. ข้าพเจ้าได้รับการคัดเลือกเข้าศึกษาต่อหลักสูตรภาคฤดูร้อน (ดังหนังสือรับรองที่แนบ)

โดยจะขออนุญาตเป็นปีๆ ไป จนครบหลักสูตร ซึ่งในปีการศึกษา.....ข้าพเจ้าขออนุญาตไปศึกษา

มีกำหนด.....วัน ตั้งแต่วันที่.....เดือน.....พ.ศ.....ถึงวันที่.....

เดือน.....พ.ศ.....

2. ข้าพเจ้าขอรับรองว่า เมื่อได้รับอนุญาตให้ไปศึกษาแล้ว ข้าพเจ้าจะปฏิบัติตามระเบียบกระทรวงศึกษาธิการ

ว่าด้วยการให้ข้าราชการไปศึกษาต่อและฝึกอบรมภายในประเทศ พ.ศ.2538 ข้อ 23 ข้อ 24 และข้อ 25 ทั้งจะปฏิบัติตามเงื่อนไข

ในสัญญาทุกประการ และข้าพเจ้าจะประพฤติตนให้เหมาะสม กับทั้งจะตั้งใจศึกษาเล่าเรียนด้วยความบากบั่นอดทน ให้ได้ผลสม

กับความมุ่งหมายของทางราชการ

ลงชื่อ.....ผู้ขออนุญาต

(.....)

ความเห็นของผู้มีอำนาจอนุญาต

.....
.....

ลงชื่อ.....

(.....)

ตำแหน่ง.....

วันที่...../...../.....

(แบบที่ 10)

แบบขออนุญาตไปปฏิบัติการวิจัย ภายในประเทศ

1. ข้าพเจ้า (นาย/นาง/นางสาว).....นามสกุล.....
ตำแหน่ง.....โรงเรียน/หน่วยงาน.....สังกัดสำนักงาน
เขตพื้นที่การศึกษา.....เขต.....ภูมิภาค.....สาขาวิชา.....
สถาบันการศึกษา.....
2. เกิดวันที่.....เดือน.....พ.ศ..... มีอายุ.....ปี.....เดือน.....วัน
3. เริ่มรับราชการเมื่อวันที่.....เดือน.....พ.ศ.....รวมเวลาปฏิบัติราชการ.....ปี.....เดือน
4. หัวข้อการ
วิจัย.....
.....
.....
5. ได้รับทุนวิจัยจาก.....
.....
มีกำหนดระยะเวลา.....ปี.....เดือน ตั้งแต่วันที่.....ถึง.....
6. เจือใจในการรับทุน.....
7. วัตถุประสงค์/โครงการที่จะกลับมาปฏิบัติ
.....
.....
.....

ลงชื่อ.....ผู้ขออนุญาต
(.....)

ตำแหน่ง.....

ความเห็น(หัวหน้าหมวด/ผู้บริหารสถานศึกษา/หัวหน้าหน่วยงาน)

.....
.....

ลงชื่อ.....
(.....)

ตำแหน่ง.....

ความเห็นของผู้มีอำนาจ

อนุญาต.....
.....
.....

ลงชื่อ.....
(.....)

ตำแหน่ง.....

วันที่...../...../.....

บัญชีรายชื่อข้าราชการในสถานศึกษา ที่อนุญาตให้ไปศึกษาต่อภายในประเทศ ภาค...(ปกติ) ประเภท ก หรือ ข. ปีการศึกษา.....(แบบที่ 11)

ชื่อสถานศึกษา.....สำนักงานเขตพื้นที่การศึกษา..... เขต.....

มีข้าราชการ รวม.....คน (ยกเว้นผู้บริหารและผู้ช่วย) 5% ของข้าราชการทั้งหมด.....คน กำลังศึกษาอยู่.....คน ปีการศึกษา..... ไปศึกษาได้.....คน

(11) สรุปผลการพิจารณาอนุญาตให้ไปศึกษา

(1) ลำดับ ที่	(2) ชื่อ - ชื่อสกุล	(3) ตำแหน่ง	ศึกษาต่อ (4)			(5) วุฒิเดิม / วิชาเอก	(6) ปัจจุบันสอน วิชา / ปฏิบัติงาน	(7) วัน เดือน ปี เกิด	(8) วัน เดือน ปี เริ่มรับ ราชการ	(9) วัน เดือน ปี กลับจากศึกษา ต่อครั้งสุดท้าย	(10) จำนวน เฉลี่ย คาบ/ สัปดาห์ ของครูที่ เหลืออยู่ใน หมวดวิชา
			ระดับ การศึกษา	สาขาวิชา/ วิชาเอก	สถาบัน การศึกษา						

(12) ระดับปริญญาตรี.....คน หมวด/สาย.....
 ระดับปริญญาโท.....คน หมวด/สาย.....
 ระดับปริญญาเอก.....คน หมวด/สาย.....

ลงชื่อ.....
 (.....)
 ตำแหน่ง ผู้บริหารสถานศึกษา

คำชี้แจงการกรอกแบบบัญชี แบบที่ 11

โปรดใช้แบบบัญชีรายชื่อที่ส่งมา กรอกรายละเอียดทุกช่อง หากช่องใดไม่มีรายละเอียดให้ทำเครื่องหมาย “ - ” และรวบรวมรายชื่อข้าราชการ และลูกจ้างประจำในสถานศึกษา ที่สถานศึกษาได้อนุญาตให้ไปศึกษาต่อภายในประเทศ โดยเสนอเป็นหมู่คณะเพื่อสะดวกในการพิจารณา รายละเอียดดังนี้

- (1) กรอกเลขที่ลำดับ
- (2) คำนำหน้าชื่อ ให้เขียนเต็ม เช่น นาย นาง นางสาว สำหรับคำนำหน้ายศ ให้เขียนเต็มด้วย เช่น ลิบตรี พันจ่าอากาศโท เป็นต้น ชื่อสกุลระบุให้ชัดเจน
- (3) ให้ระบุตำแหน่งของผู้ที่ได้รับการพิจารณาให้ไปศึกษาต่อ เช่น ครู 2 อาจารย์ 1 อาจารย์ 2 เป็นต้น สำหรับข้าราชการที่ช่วยราชการให้ระบุให้ชัดเจน เช่นครู 2 โรงเรียนภูเขียว จังหวัดชัยภูมิ ช่วยราชการโรงเรียนไทรน้อย จังหวัดนนทบุรี เป็นต้น
- (4) ให้ระบุระดับการศึกษา วิชาเอก และสถานศึกษาที่จะไปศึกษาต่อ
- (5) ให้ระบุวุฒิที่จบชั้นสุดท้าย พร้อมทั้งระบุวิชาเอก วิชาโท เช่น ปวส.(เกษตร) กศ.บ. วิชาเอกเคมี วิชาโทชีววิทยา เป็นต้น
- (6) ให้ระบุหน้าที่ที่ปฏิบัติหรือทำการสอน เช่น ทำหน้าที่แนะแนว ทำการสอนภาษาไทยและสังคมศึกษา เป็นต้น
- (7) ใส่วัน เดือน ปี เกิด ตรงตาม ก.พ.7
- (8) ใส่วัน เดือน ปี ที่เริ่มรับราชการ ตรงตาม ก.พ.7 สำหรับข้าราชการที่โอนมาสังกัดสำนักงานคณะกรรมการการศึกษาขั้นพื้นฐาน ให้ใส่วัน เดือน ปี ที่รับโอนด้วย
- (9) ใส่วัน เดือน ปี ที่กลับจากศึกษาต่อภายในประเทศ หรือต่างประเทศ ครั้งสุดท้าย
- (10) ให้ระบุจำนวนเฉลี่ย/คาบสอนต่อสัปดาห์ ของข้าราชการครูที่เหลืออยู่ในหมวดวิชา ที่มีข้าราชการครูขออนุญาตศึกษาต่อ
- (11) ให้ระบุจำนวนข้าราชการที่พิจารณาอนุญาตไปศึกษา โดยแยกเป็นระดับการศึกษา และระบุรายละเอียดในแต่ละระดับการศึกษาว่าไปศึกษาในหมวดหรือสายปฏิบัติงานใด
เช่น ระดับปริญญาตรี รวม 4 คน หมวดภาษาไทย 1 คน หมวดคณิตศาสตร์ 1 คน สายวิชาชีพ (คหกรรม) 1 คน สายสนับสนุนการสอน (วัดผล) 1 คน
ระดับปริญญาโท รวม 2 คน หมวดวิทยาศาสตร์ 1 คน สายสนับสนุนการสอน (แนะแนว) 1 คน
- (12) ผู้บริหารสถานศึกษาลงนามในแบบบัญชี แบบที่ 11

(แบบที่ 12)

บัญชีรายชื่อข้าราชการและลูกจ้างประจำที่อนุญาตให้ไปศึกษาต่อภายในประเทศ ภาค...(ปกติ) ประเภท ก หรือ ข ปีการศึกษา.....
 สำนักงานเขตพื้นที่การศึกษา..... เขต.....

(1) ลำดับ ที่	(2) ชื่อ - ชื่อสกุล	(3) ตำแหน่ง	ศึกษาต่อ (5)			(6) วุฒิเดิม / วิชาเอก	(7) ปัจจุบันสอน วิชา / ปฏิบัติงาน	(8) วัน เดือน ปี เกิด	(9) วัน เดือน ปี เริ่มรับ ราชการ	(10) วัน เดือน ปี กลับจากศึกษา ต่อครั้งสุดท้าย
			ระดับ การศึกษา	สาขาวิชา /วิชาเอก	สถาบัน การศึกษา					

(11) สรุปผลการพิจารณาอนุญาตให้ไปศึกษา
 ระดับปริญญาตรี.....คน
 ระดับปริญญาโท.....คน
 ระดับปริญญาเอก.....คน

(12)
 ลงชื่อ.....
 (.....)
 ตำแหน่ง ผู้อำนวยการสำนักงานเขตพื้นที่การศึกษา.....เขต....

คำชี้แจงการกรอกแบบบัญชี แบบที่ 12

โปรดใช้แบบบัญชีรายชื่อที่ส่งมา กรอกรายละเอียดทุกช่อง หากช่องใดไม่มีรายละเอียดให้ทำเครื่องหมาย “ - ” และรวบรวมรายชื่อข้าราชการ และลูกจ้างประจำในสถานศึกษา ที่สถานศึกษาได้อนุญาตให้ไปศึกษาต่อภายในประเทศ โดยเสนอเป็นหมู่คณะเพื่อสะดวกในการพิจารณา รายละเอียดดังนี้

- (1) กรอกเลขที่ลำดับ
- (2) คำนำหน้าชื่อ ให้เขียนเต็ม เช่น นาย นาง นางสาว สำหรับคำนำหน้ายศ ให้เขียนเต็มด้วย เช่น สิบตรี พันจ่าอากาศโท เป็นต้น ชื่อสกุลระบุให้ชัดเจน
- (3) ให้ระบุตำแหน่งของผู้ที่ได้รับการพิจารณาให้ไปศึกษาต่อ เช่น ครู 2 อาจารย์ 1 อาจารย์ 2 เป็นต้น สำหรับข้าราชการที่ช่วยราชการให้ระบุให้ชัดเจน เช่น ครู 2 โรงเรียนภูเขียว จังหวัดชัยภูมิ ช่วยราชการโรงเรียนไทรน้อย จังหวัดนนทบุรี เป็นต้น
- (4) ใส่ชื่อโรงเรียนที่ข้าราชการขออนุญาตศึกษาต่อสังกัดอยู่ ข้าราชการครูโรงเรียนเดียวกัน ให้กรอกรายชื่อไว้ด้วยกัน
- (5) ให้ระบุระดับการศึกษา วิชาเอก และสถานศึกษาที่จะไปศึกษาต่อ
- (6) ให้ระบุวุฒิที่จบชั้นสุดท้าย พร้อมทั้งระบุวิชาเอก วิชาโท เช่น ปวส. (เกษตร) กศ.บ. วิชาเอกเคมี วิชาโทชีววิทยา เป็นต้น
- (7) ให้ระบุหน้าที่ที่ปฏิบัติหรือทำการสอน เช่น ทำหน้าที่แนะแนว ทำการสอนภาษาไทยและสังคมศึกษา เป็นต้น
- (8) ใส่วัน เดือน ปี เกิด ตรงตาม ก.พ.7
- (9) ใส่วัน เดือน ปี ที่เริ่มรับราชการ ตรงตาม ก.พ.7 สำหรับข้าราชการที่โอนมาสังกัดสำนักงานคณะกรรมการการศึกษาขั้นพื้นฐาน ให้ใส่วัน เดือน ปี ที่รับโอนด้วย
- (10) ใส่วัน เดือน ปี ที่กลับจากศึกษาต่อภายในประเทศ หรือต่างประเทศ ครั้งสุดท้าย
- (11) ให้ระบุจำนวนข้าราชการและลูกจ้างประจำที่พิจารณาอนุญาตไปศึกษา โดยแยกเป็นระดับการศึกษา
- (12) ผู้อำนวยการสำนักงานเขตพื้นที่การศึกษา ลงนามในแบบบัญชี แบบที่ 12

(แบบที่ 13)

บัญชีรายชื่อข้าราชการ ที่อนุญาตให้ไป....(ฝึกอบรม/ปฏิบัติการวิจัย) ภายในประเทศ
ชื่อสถานศึกษา.....สำนักงานเขตพื้นที่การศึกษา..... เขต.....

(1) ลำดับ ที่	(2) ชื่อ - ชื่อสกุล	(3) ตำแหน่ง	(4) วุฒิ	(5) สาขาวิชา /วิชาเอก	(6) ปัจจุบันสอนวิชา /ปฏิบัติงาน เกี่ยวกับ	ฝึกอบรม/ปฏิบัติการวิจัย		(9) จำนวน รวม
						(7) ชื่อหลักสูตร	(8) ช่วงเวลา	

ลงชื่อ.....

(.....)

ตำแหน่ง ผู้บริหารสถานศึกษา/ผู้อำนวยการสำนักงานเขตพื้นที่การศึกษา.....เขต.....

คำชี้แจงการกรอกแบบบัญชี แบบที่ 13

โปรดใช้แบบบัญชีรายชื่อที่ส่งมา กรอกรายละเอียดทุกช่อง หากช่องใดไม่มีรายละเอียดให้ทำเครื่องหมาย “ - ” และรวบรวมรายชื่อข้าราชการ และลูกจ้างประจำในสถานศึกษา หรือสำนักงานเขตพื้นที่การศึกษา ที่ได้อนุญาตให้ไปฝึกอบรม หรือปฏิบัติการวิจัย ภายในประเทศ โดยเสนอเป็นหมู่คณะเพื่อสะดวก ในการพิจารณา รายละเอียดดังนี้

- (1) กรอกเลขที่ลำดับ
- (2) คำนำหน้าชื่อ ให้เขียนเต็ม เช่น นาย นาง นางสาว สำหรับคำนำหน้ายศ ให้เขียนเต็มด้วย เช่น สิบัติรี พันจ่าอากาศโท เป็นต้น ชื่อสกุลระบุให้ชัดเจน
- (3) ให้ระบุตำแหน่งของผู้ที่ได้รับการพิจารณาให้ไปฝึกอบรม หรือปฏิบัติการวิจัย ภายในประเทศ เช่น ครู 2 อาจารย์ 1 อาจารย์ 2 เป็นต้น สำหรับข้าราชการ ที่ช่วยราชการให้ระบุให้ชัดเจน เช่น ครู 2 โรงเรียนภูเขียว จังหวัดชัยภูมิ ช่วยราชการโรงเรียนไทรน้อย จังหวัดนนทบุรี เป็นต้น
- (4) ให้ระบุวุฒิที่จบชั้นสุดท้าย เช่น ระดับปริญญาตรี (กศ.บ.) เป็นต้น
- (5) ให้ระบุสาขาวิชา/วิชาเอก วิชาโท เช่น ปวส. (เกษตร) กศ.บ. วิชาเอกเคมี วิชาโทชีววิทยา เป็นต้น
- (6) ปฏิบัติงานในสถานศึกษาให้ระบุหน้าที่ที่ปฏิบัติหรือทำการสอน เช่น ทำหน้าที่แนะแนว ทำการสอนภาษาไทยและสังคมศึกษา เป็นต้น และกรณีปฏิบัติงานในสำนักงานเขตพื้นที่การศึกษาให้ระบุหน้าที่ที่ปฏิบัติ เช่น ปฏิบัติงานเกี่ยวกับการพัฒนาบุคลากร, การบรรจุแต่งตั้ง เป็นต้น(7)
- (7) ให้ระบุว่าไปฝึกอบรมชื่อหลักสูตรอะไร
- (8) ให้ระบุว่าไปฝึกอบรมช่วงระยะเวลาใด เช่น ตั้งแต่วันที่.....เดือน.....พ.ศ.....ถึงวันที่.....เดือน.....พ.ศ.....
- (9) ให้ระบุจำนวนผู้ที่ได้รับอนุญาตให้ไปฝึกอบรม หรือปฏิบัติการวิจัย ในแต่ละหลักสูตร
- (10) ผู้อำนวยการสถานศึกษา หรือผู้อำนวยการสำนักงานเขตพื้นที่การศึกษา ลงนามในแบบบัญชี แบบที่ 13

อนึ่ง การส่งรายงานบัญชีรายชื่อผู้ได้รับอนุญาตให้ไปฝึกอบรม หรือปฏิบัติการวิจัยภายในประเทศ ให้สำนักงานคณะกรรมการการศึกษาขั้นพื้นฐาน ให้แยกบัญชีรายชื่อของสถานศึกษา และสำนักงานเขตพื้นที่การศึกษา

(รูปแบบที่ 1)

ตัวอย่างคำสั่งให้ ข้าราชการพลเรือน ไปศึกษาต่อภายในประเทศ (จำนวน 1 ราย)

คำสั่ง.....

ที่/25.....

เรื่อง อนุญาตให้ข้าราชการไปศึกษาต่อภายในประเทศ ภาคปกติ

อาศัยระเบียบ ก.พ. ว่าด้วยการพัฒนาข้าราชการพลเรือนโดยการให้ไปศึกษาเพิ่มเติม
 ในประเทศ พ.ศ. 2540 ระเบียบกระทรวงศึกษาธิการว่าด้วยการให้ข้าราชการไปศึกษาต่อ และฝึกอบรมภายในประเทศ พ.ศ.
 2538 คำสั่งสำนักงานคณะกรรมการการศึกษาขั้นพื้นฐาน ที่ 1602/2547 สั่ง ณ วันที่ 13 พฤษภาคม 2547 เรื่อง
 มอบอำนาจการอนุญาตการลาไปศึกษา ฝึกอบรม ดูงาน หรือปฏิบัติการวิจัยภายในประเทศ และประกาศสำนักงาน
 คณะกรรมการการศึกษาขั้นพื้นฐาน เรื่อง ให้ข้าราชการและลูกจ้างประจำสังกัดสำนักงานคณะกรรมการการศึกษาขั้นพื้นฐาน
 ไปศึกษาต่อ ฝึกอบรม หรือปฏิบัติการวิจัย ภายในประเทศ พ.ศ. 2547 จึงอนุญาตให้ (นาย/นาง/
 นางสาว).....ตำแหน่ง..... ตำแหน่งเลขที่.....สังกัด(ชื่อหน่วยงาน/
 สพท.)..... ไปศึกษาต่อภายในประเทศ ภาคปกติ ประเภท.... (ก หรือ ข) ระดับปริญญา (ตรี/โท/เอก)
 ประจำปีการศึกษา ๖ ๖ (ศึกษาศาสตร์มหาบัณฑิต).....สาขาวิชา/วิชาเอก
 ณ มหาวิทยาลัย..... มีกำหนด.....ปี ตั้งแต่วันที่.....เดือน.....พ.ศ..... ถึง
 วันที่.....เดือน.....พ.ศ.....

สั่ง ณ วันที่.....เดือน..... พ.ศ.

(ลงชื่อ)

(พิมพ์ชื่อเต็ม)

ตำแหน่ง.....

(รูปแบบที่ 2)

ตัวอย่างคำสั่งให้ ข้าราชการพลเรือน ไปศึกษาต่อภายในประเทศ (จำนวน 2 รายขึ้นไป)

คำสั่ง.....

ที่/25.....

เรื่อง อนุญาตให้ข้าราชการไปศึกษาต่อภายในประเทศ ภาคปกติ

อาศัยระเบียบ ก.พ. ว่าด้วยการพัฒนาข้าราชการพลเรือนโดยการให้ไปศึกษาเพิ่มเติม ในประเทศ พ.ศ. 2540 ระเบียบกระทรวงศึกษาธิการว่าด้วยการให้ข้าราชการไปศึกษาต่อและฝึกอบรมภายในประเทศ พ.ศ. 2538 คำสั่งสำนักงานคณะกรรมการการศึกษาขั้นพื้นฐาน ที่ 1602/2547 สั่ ณ วันที่ 13 พฤษภาคม 2547 เรื่อง มอบอำนาจการอนุญาต การลาไปศึกษา ฝึกอบรม ดูงาน หรือปฏิบัติการวิจัยภายในประเทศ และประกาศสำนักงานคณะกรรมการการศึกษาขั้นพื้นฐาน เรื่อง ให้ข้าราชการและลูกจ้างประจำสังกัดสำนักงานคณะกรรมการการศึกษาขั้นพื้นฐาน ไปศึกษาต่อ ฝึกอบรม หรือ ปฏิบัติการวิจัย ภายในประเทศ พ.ศ. 2547 จึงอนุญาตให้ข้าราชการไปศึกษาต่อภายในประเทศ ภาคปกติ ประเภท...(ก หรือ ข) ประจำปี การศึกษา.....ณ สถาบันการศึกษาต่างๆ จำนวน.....ราย ดังบัญชีรายละเอียดแนบท้ายนี้

สั่ง ณ วันที่.....เดือน..... พ.ศ.

(ลงชื่อ)

(พิมพ์ชื่อเต็ม)

ตำแหน่ง.....

(รูปแบบที่ 3)

ตัวอย่างคำสั่งให้ ข้าราชการครู ไปศึกษาต่อภายในประเทศ (จำนวน 1 ราย)

คำสั่ง.....

ที่/25.....

เรื่อง อนุญาตให้ข้าราชการครูไปศึกษาต่อภายในประเทศ ภาคปกติ

อาศัยระเบียบกระทรวงศึกษาธิการว่าด้วยการให้ข้าราชการไปศึกษาต่อและฝึกอบรมภายในประเทศ พ.ศ. 2538 คำสั่งสำนักงานคณะกรรมการการศึกษาขั้นพื้นฐาน ที่ 1602/2547 สั่ง ณ วันที่ 13 พฤษภาคม 2547 เรื่อง มอบอำนาจการอนุญาตการลาไปศึกษา ฝึกอบรม ดูงาน หรือปฏิบัติการวิจัยภายในประเทศ และประกาศสำนักงานคณะกรรมการการศึกษาขั้นพื้นฐาน เรื่อง ให้ข้าราชการและลูกจ้างประจำสังกัดสำนักงานคณะกรรมการการศึกษาขั้นพื้นฐาน ไปศึกษาต่อ ฝึกอบรม หรือปฏิบัติการวิจัย ภายในประเทศ พ.ศ. 2547 จึงอนุญาตให้ (นาย/นาง/นางสาว).....ตำแหน่ง..... ตำแหน่งเลขที่.....สังกัด (โรงเรียน/สพท.)..... ไปศึกษาต่อภายในประเทศ ภาคปกติ ประเภท... (ก หรือ ข) ระดับปริญญา (ตรี/โท/เอก) ประจำปีการศึกษา.....วุฒิ...(ศึกษาศาสตรมหาบัณฑิต)...สาขาวิชา/วิชาเอก..... ณ มหาวิทยาลัย.....มีกำหนด.....ปี ตั้งแต่ วันที่.....เดือน.....พ.ศ..... ถึงวันที่.....เดือน.....พ.ศ.....

สั่ง ณ วันที่.....เดือน..... พ.ศ.

(ลงชื่อ)

(พิมพ์ชื่อเต็ม)

ตำแหน่ง.....

(รูปแบบที่ 4)

ตัวอย่างคำสั่งให้ ข้าราชการครู ไปศึกษาต่อภายในประเทศ (จำนวน 2 รายขึ้นไป)



คำสั่ง.....
ที่/25.....

เรื่อง อนุญาตให้ข้าราชการครูไปศึกษาต่อภายในประเทศ ภาคปกติ

อาศัยระเบียบกระทรวงศึกษาธิการว่าด้วยการให้ข้าราชการไปศึกษาต่อและฝึกอบรมภายในประเทศ พ.ศ. 2538 คำสั่งสำนักงานคณะกรรมการการศึกษาขั้นพื้นฐาน ที่ 1602/2547 สั่ง ณ วันที่ 13 พฤษภาคม 2547 เรื่อง มอบอำนาจการอนุญาตการลาไปศึกษา ฝึกอบรม ดูกาน หรือปฏิบัติการวิจัยภายในประเทศ และประกาศสำนักงานคณะกรรมการการศึกษาขั้นพื้นฐาน เรื่อง ให้ข้าราชการและลูกจ้างประจำสังกัดสำนักงานคณะกรรมการการศึกษาขั้นพื้นฐาน ไปศึกษาต่อ ฝึกอบรม หรือปฏิบัติการวิจัย ภายในประเทศ พ.ศ. 2547 จึงอนุญาตให้ข้าราชการครูไปศึกษาต่อภายในประเทศ ภาคปกติ ประเภท...(ก หรือ ข) ประจำปี การศึกษา.....ณ สถาบันการศึกษาต่างๆ จำนวน.....ราย ดังบัญชีรายละเอียดแนบท้ายนี้

สั่ง ณ วันที่.....เดือน..... พ.ศ.

(ลงชื่อ)

(พิมพ์ชื่อเต็ม)

ตำแหน่ง.....

(รูปแบบที่ 5)

ตัวอย่างคำสั่งให้ ข้าราชการครู ขยายเวลาศึกษาต่อภายในประเทศ (จำนวน 1 ราย)



คำสั่ง.....

ที่/25.....

เรื่อง อนุญาตให้ข้าราชการขยายเวลาศึกษาต่อภายในประเทศ ภาคปกติ (ครั้งที่.....)

อนุสนธิคำสั่ง...../.....สั่ง ณ วันที่.....เดือน.....พ.ศ..... อนุญาตให้
 (นาย/นาง/นางสาว).....ตำแหน่ง.....ตำแหน่งเลขที่..... สังกัด (หน่วยงาน/
 สพท.).....ไปศึกษาต่อภายในประเทศ ภาคปกติ ประเภท...(ก หรือ ข) ระดับปริญญา...(ตรี/โท/เอก)
 ประจำปีการศึกษา.....วุฒิ.....(ศึกษาศาสตร์มหาบัณฑิต)..... สาขาวิชา/วิชาเอก.....
 ณ มหาวิทยาลัย.....มีกำหนด.....ปี ตั้งแต่วันที่.....เดือน.....พ.ศ..... ถึงวันที่.....
 เดือน.....พ.ศ.....นั้น

บัดนี้ข้าราชการดังกล่าวได้ขอขยายเวลาศึกษาต่อครั้งที่.....อีก 1 ภาคการศึกษา ในภาคการศึกษา
 ที่.....ปีการศึกษา.....ตั้งแต่วันที่.....เดือน.....พ.ศ.....ถึงวันที่.....เดือน.....
 พ.ศ..... จึงให้ข้าราชการดังกล่าวขยายเวลาศึกษาต่ออีก 1 ภาคการศึกษา

ทั้งนี้ ตั้งแต่วันที่.....เดือน.....พ.ศ.

สั่ง ณ วันที่.....เดือน..... พ.ศ.

(ลงชื่อ)

(พิมพ์ชื่อเต็ม)

ตำแหน่ง.....

(รูปแบบที่ 6)

ตัวอย่างคำสั่งให้ ข้าราชการครู ขยายเวลาศึกษาต่อภายในประเทศ (จำนวน 2 รายขึ้นไป)

คำสั่ง.....

ที่/25.....

เรื่อง อนุญาตให้ข้าราชการครูขยายเวลาศึกษาต่อภายในประเทศ ภาคปกติ (ครั้งที่.....)

อนุสนธิคำสั่ง...../.....สั่ง ณ วันที่.....เดือน.....พ.ศ..... อนุญาตให้
 ข้าราชการครู ไปศึกษาต่อภายในประเทศ ภาคปกติ ประเภท...(ก หรือ ข) ระดับปริญญา..... (ตรี/โท/เอก)
 ประจำปีการศึกษา.....สาขาวิชา.....
 ณ มหาวิทยาลัย..... มีกำหนด.....ปี ตั้งแต่วันที่.....เดือน.....พ.ศ.....
 ถึงวันที่.....เดือน.....พ.ศ.....นั้น

บัดนี้ข้าราชการดังกล่าวได้ขอขยายเวลาศึกษาต่อครั้งที่.....อีก 1 ภาคการศึกษา
 ในภาคการศึกษาที่.....ปีการศึกษา..... จึงให้ข้าราชการดังกล่าวขยายเวลาศึกษาต่ออีก 1 ภาคการศึกษา
 ดังบัญชีรายละเอียดแนบท้ายนี้

สั่ง ณ วันที่.....เดือน..... พ.ศ.

(ลงชื่อ)

(พิมพ์ชื่อเต็ม)

ตำแหน่ง.....

(รูปแบบที่ 7)

ตัวอย่างคำสั่งให้ ข้าราชการพลเรือน ที่ไปศึกษาต่อภายในประเทศ ภาคปกติ
กลับเข้าปฏิบัติราชการตามเดิม (จำนวน 1 ราย)



คำสั่ง.....

ที่/25.....

เรื่อง ให้ข้าราชการที่ไปศึกษาต่อภายในประเทศ ภาคปกติ กลับเข้าปฏิบัติราชการ

อนุสนธิคำสั่ง...../.....สั่ง ณ วันที่.....เดือน.....พ.ศ..... อนุญาตให้ (นาย/นาง/
นางสาว).....ตำแหน่ง.....ตำแหน่งเลขที่..... สังกัด(หน่วยงาน/
สพท.)..... ไปศึกษาต่อภายในประเทศ ภาคปกติ ประเภท..(ก หรือ ข) ระดับปริญญา...(ตรี/โท/เอก) ประจำปี
การศึกษา.....วุฒิ...(ศึกษาศาสตรมหาบัณฑิต) สาขาวิชา/วิชาเอก.....
ณ มหาวิทยาลัย..... มีกำหนด.....ปี ตั้งแต่วันที่.....เดือน.....พ.ศ..... ถึงวันที่.....
เดือน.....พ.ศ..... (และคำสั่ง...../..... สั่ง ณ วันที่.....เดือน.....พ.ศ..... อนุญาตให้
ข้าราชการขยายเวลาศึกษาต่อภาคปกติ ภายในประเทศ (ครั้งที่ 1) ตั้งแต่วันที่.....เดือน.....พ.ศ..... ถึงวันที่.....
เดือน.....พ.ศ.....) นั้น

บัดนี้ ข้าราชการดังกล่าวได้ศึกษาครบตามหลักสูตรของสถาบันการศึกษา และรายงานตัวเพื่อขอกลับเข้าปฏิบัติ
ราชการตามเดิมแล้ว จึงให้ข้าราชการดังกล่าวกลับเข้าปฏิบัติราชการ ตั้งแต่วันที่.....เดือน.....พ.ศ.....

ทั้งนี้ ตั้งแต่วันที่.....เดือน.....พ.ศ.....

สั่ง ณ วันที่.....เดือน..... พ.ศ.

(ลงชื่อ)

(พิมพ์ชื่อเต็ม)

ตำแหน่ง.....

(รูปแบบที่ 8)

ตัวอย่างคำสั่งให้ ข้าราชการครู ที่ไปศึกษาต่อภายในประเทศ ภาคปกติ กลับเข้าปฏิบัติราชการตามเดิม (จำนวน 2
รายขึ้นไป)



คำสั่ง.....

ที่/25.....

เรื่อง ให้ข้าราชการครูที่ไปศึกษาต่อภายในประเทศ ภาคปกติ กลับเข้าปฏิบัติราชการ

อนุสนธิคำสั่ง...../.....สั่ง ณ วันที่.....เดือน.....พ.ศ.....

อนุญาตให้ข้าราชการครู ไปศึกษาต่อภายในประเทศ ภาคปกติ ประเภท.....(ก หรือ ข) ประจำปีการศึกษา.....
จำนวน.....ราย นั้น

บัดนี้ข้าราชการดังกล่าวได้ศึกษาครบตามหลักสูตรของสถาบันการศึกษา และรายงานตัว เพื่อขอกลับเข้าปฏิบัติ
ราชการตามเดิมแล้ว จึงอนุญาตให้ข้าราชการครูดังกล่าวกลับเข้าปฏิบัติราชการตามเดิม ดังบัญชีรายละเอียดแนบท้ายนี้

สั่ง ณ วันที่.....เดือน..... พ.ศ.

(ลงชื่อ)

(พิมพ์ชื่อเต็ม)

ตำแหน่ง.....

สัญญาอนุญาตให้ข้าราชการ (พลเรือน) ไปศึกษาต่อภายในประเทศ ภาคปกติ

ติดรูปถ่าย
ผู้ลาศึกษา
1 นิ้ว

สัญญาเลขที่.....

สัญญาฉบับนี้ทำขึ้น ณ

ตำบล/แขวง..... อำเภอ/เขต.....

จังหวัด..... เมื่อวันที่..... เดือน..... พ.ศ.....

ระหว่าง (สถานศึกษา/หน่วยงาน)

สำนักงานเขตพื้นที่การศึกษา..... เขต..... สำนักงานคณะกรรมการการศึกษาขั้นพื้นฐาน

กระทรวงศึกษาธิการ โดย..... ซึ่งต่อไปในสัญญานี้เรียกว่า

“ผู้รับสัญญา” ฝ่ายหนึ่งกับ (นาย, นาง, นางสาว)..... ชื่อสกุล.....

เกิดเมื่อวันที่..... เดือน..... พ.ศ. อายุ..... ปี

รับราชการเป็นข้าราชการพลเรือน..... ระดับ..... ชั้น.....บาท ตำแหน่ง.....

สังกัด.....

สำนักงานคณะกรรมการการศึกษาขั้นพื้นฐาน กระทรวงศึกษาธิการ อยู่บ้านเลขที่.....ซอย.....

ถนน..... ตำบล/แขวง.....อำเภอ/เขต..... จังหวัด..... ซึ่งต่อไป

ในสัญญานี้เรียกว่า “ผู้ให้สัญญา” อีกฝ่ายหนึ่ง

โดยที่ผู้ให้สัญญาเป็นผู้ได้รับอนุญาตจากผู้รับสัญญาให้ไปศึกษาเพิ่มเติมในประเทศตามระเบียบ ก.พ. ว่าด้วยการพัฒนาข้าราชการพลเรือน โดยการให้ไปศึกษาเพิ่มเติมในประเทศ พ.ศ. 2540

คู่สัญญาได้ตกลงกันมีข้อความดังต่อไปนี้

ข้อ 1 ผู้รับสัญญาอนุญาตให้ผู้ให้สัญญาไปศึกษาต่อเพิ่มเติมในประเทศ ภาคปกติ ระดับ.....

สาขาวิชา..... ที่ (ชื่อสถาบันการศึกษา)..... มีกำหนด.....

ปี.....เดือน.....วัน..... นับตั้งแต่วันที่..... เดือน..... พ.ศ. จนถึงวันที่.....เดือน

..... พ.ศ.

ข้อ 2 ในระหว่างเวลาที่ผู้ให้สัญญาได้รับอนุญาตให้ไปศึกษาเพิ่มเติม ผู้ให้สัญญาจะต้องรักษาวินัยและประพฤติปฏิบัติตามระเบียบข้อบังคับของข้าราชการ หรือคำสั่งทางราชการของผู้รับสัญญา และของสถานศึกษาที่ผู้ให้สัญญา ศึกษา ตลอดจนระเบียบ ก.พ. ว่าด้วยการพัฒนาข้าราชการพลเรือน โดยการให้ไปศึกษาเพิ่มเติม ในประเทศ พ.ศ. 2540 และกฎหมาย ระเบียบ ข้อบังคับ คำสั่งอื่นๆ ที่เกี่ยวกับข้าราชการไปศึกษาและเกี่ยวกับการจ่ายเงินเดือนระหว่างลาไปศึกษา ทั้งที่ได้ออกใช้บังคับอยู่แล้วในวันทำสัญญานี้ และที่จะออกใช้บังคับต่อไปโดยเคร่งครัด และให้ถือว่ากฎหมาย ระเบียบ ข้อบังคับ และคำสั่งดังกล่าว นั้น เป็นส่วนหนึ่งของสัญญาฉบับนี้

ผู้ให้สัญญาจะต้องไม่ประพฤติตนในทางเป็นปฏิปักษ์ต่อการศึกษา และจะตั้งใจศึกษาเล่าเรียนด้วยความวิริยะอุตสาหะ เพื่อให้สำเร็จการศึกษาโดยเร็ว

ในกรณีที่ผู้ให้สัญญามีกิจธุระจำเป็นหรือเจ็บป่วย หรือมีกรณีอื่นใดที่ผู้ให้สัญญาไม่อาจไปศึกษาตามปกติได้ ผู้ให้สัญญาจะต้องยื่นใบลาต่อสถานศึกษา และในกรณีที่ลาเกินกว่า 15 (สิบห้า) วัน ผู้ให้สัญญาจะต้องยื่น ใบลาต่อผู้รับสัญญา ตามระเบียบว่าด้วยการลาของทางราชการด้วย

ผู้ให้สัญญาจะต้องไม่พักหรือยุติการศึกษาหรือลาออกจากสถานศึกษา โดยมิได้รับความเห็นชอบจากผู้รับสัญญาก่อน และจะต้องรายงานผลการศึกษาให้ผู้รับสัญญาทราบทุกภาคเรียน ตามแบบรายงานและตามระยะเวลาที่ผู้รับสัญญา หรือทางราชการกำหนด

ข้อ 3 ในกรณีที่ผู้ให้สัญญาประพฤติผิดสัญญาดังกล่าวในข้อ 2 หรือในกรณีที่ผู้รับสัญญาพิจารณาเห็นว่า ผู้ให้สัญญาไม่อาจจบการศึกษาได้ภายในระยะเวลาที่กำหนด หรือการศึกษาของผู้ให้สัญญาต้องยุติลงด้วยประการใดๆ หรือผู้รับสัญญาไม่อนุญาตให้ผู้ให้สัญญาศึกษาต่อไม่ว่ากรณีใดๆ หรือมีความจำเป็นต้องเรียก ผู้ให้สัญญากลับมาปฏิบัติงานในหน้าที่ราชการ ผู้รับสัญญามีสิทธิเพิกถอนการอนุญาตตามสัญญานี้ได้ทันที และมีสิทธิระงับซึ่งทุน และหรือเงินเดือน รวมทั้งเงินที่ทางราชการจ่ายช่วยเหลือ หรือเงินเพิ่มอื่นใด และผู้ให้สัญญาจะต้องปฏิบัติดังนี้

3.1 รายงานตัวกลับเข้าปฏิบัติราชการเป็นหนังสือต่อผู้รับสัญญาหรือผู้บังคับบัญชาชั้นต้น
ของผู้ให้สัญญาทันที

3.2 เข้าปฏิบัติราชการใน (ชื่อหน่วยงาน).....สำนักงานคณะกรรมการการศึกษาขั้นพื้นฐาน กระทรวงศึกษาธิการ หรือกระทรวง ทบวง กรมอื่นตามที่ทางราชการเห็นสมควรทันทีเป็นระยะเวลาไม่น้อยกว่าระยะเวลาที่ใช้ในการศึกษา

3.3 ในกรณีที่ผู้ให้สัญญาเคยได้รับอนุญาตให้ไปศึกษาเพิ่มเติม และยังปฏิบัติราชการไม่ครบระยะเวลาตามสัญญา ผู้ให้สัญญาจะต้องปฏิบัติราชการโดยน้บระยะเวลาที่ยังขาดอยู่ตามสัญญาเดิมต่อกับระยะเวลาที่ต้องปฏิบัติราชการตามสัญญานี้ด้วย

ความเสียหายใดๆ อันเนื่องมาจากการที่ผู้ให้สัญญาไม่ปฏิบัติตาม ข้อ 3.1, 3.2 และ 3.3 ผู้ให้สัญญายินยอมรับผิดชอบใช้ทั้งสิ้น

ข้อ 4 เมื่อผู้ให้สัญญาเสร็จหรือสำเร็จการศึกษา ทั้งนี้ไม่ว่าจะเสร็จหรือสำเร็จการศึกษาภายในระยะเวลาตามข้อ 1 หรือไม่ ผู้ให้สัญญาจะต้องกลับมาปฏิบัติราชการใน (ชื่อหน่วยงาน).....

สำนักงานคณะกรรมการการศึกษาขั้นพื้นฐาน กระทรวงศึกษาธิการ หรือในกระทรวง ทบวง กรมอื่นตามที่ทางราชการเห็นสมควร ในทันทีเป็นเวลาไม่น้อยกว่าระยะเวลาที่ใช้ในการศึกษา

ข้อ 5 ในกรณีที่ผู้ให้สัญญาผิดสัญญาในข้อ 3.2 หรือข้อ 4 หรือผู้ให้สัญญาไม่กลับมาปฏิบัติราชการไม่ว่าด้วยเหตุใด ผู้ให้สัญญาจะต้องชดใช้เงินเดือน เงินทุนที่ได้รับระหว่างศึกษา และเงินช่วยเหลือใดๆ ที่ทางราชการจ่ายให้ผู้ให้สัญญาในระหว่างศึกษาคืนให้แก่ผู้รับสัญญานอกจากนี้ ผู้ให้สัญญาจะต้องจ่ายเงินเป็นเบี้ยปรับให้แก่ผู้รับสัญญาอีกหนึ่งเท่าของเงินที่ผู้ให้สัญญาจะต้องชดใช้คืนดังกล่าว

ในกรณีที่ผู้ให้สัญญากลับเข้าปฏิบัติราชการบ้างแต่ไม่ครบระยะเวลาดังกล่าว ในข้อ 3.2 หรือข้อ 4 เงินที่ชดเชยค่าใช้คืนและเบี้ยปรับตามวรรคก่อนจะลดลงตามส่วนของระยะเวลาที่ผู้ให้สัญญากลับเข้าปฏิบัติราชการ

ข้อ 6 เงินที่จะชดเชยคืนและเงินเบี้ยปรับตามสัญญานี้ ผู้ให้สัญญาจะต้องชำระให้แก่ผู้รับสัญญาจนครบถ้วนภายในกำหนดระยะเวลา 30 (สามสิบ) วัน นับแต่วันได้รับแจ้งจากผู้รับสัญญาหากผู้ให้สัญญาไม่ชำระภายในกำหนดระยะเวลาดังกล่าว หรือชำระไม่ครบถ้วน ทั้งนี้จะโดยความยินยอมของผู้รับสัญญาหรือไม่ก็ตามผู้ให้สัญญาจะต้องชำระดอกเบี้ยในอัตราร้อยละ 15 (สิบห้า) ต่อปี ของจำนวนเงินที่ยังมิได้ชำระนับแต่วันครบกำหนดระยะเวลาดังกล่าวจนกว่าจะชำระครบถ้วน

ข้อ 7 ในกรณีที่ผู้ให้สัญญาไม่สามารถกลับเข้าปฏิบัติราชการหรือกลับเข้าปฏิบัติราชการไม่ครบกำหนดระยะเวลาตามข้อ 3 หรือข้อ 4 เพราะถึงแก่ความตายหรือเกษียณอายุราชการ หรือในกรณีที่ผู้ให้สัญญา ถูกสั่งให้ออกจากราชการ หรือลาออกเนื่องจากเจ็บป่วย ทุพพลภาพ เป็นคนไร้ความสามารถเป็นบุคคลวิกลจริตหรือจิตฟั่นเฟือนไม่สมประกอบ ผู้ให้สัญญาไม่ต้องรับผิดชอบตามความในข้อ 5 วรรค 1 หรือวรรค 2 แล้วแต่กรณี แต่ทั้งนี้ ถ้าผู้ให้สัญญาไปทำงานอื่นในระหว่างระยะเวลาที่ต้องปฏิบัติราชการชดเชยทุน (.....) ปี นับแต่วันที่ผู้ให้สัญญาจะต้องกลับเข้าปฏิบัติราชการ หรือวันที่ผู้ให้สัญญาได้ออกจากราชการ หรือลาออกด้วยเหตุ ดังกล่าวข้างต้น ผู้ให้สัญญายังคงต้องรับผิดชอบค่าใช้จ่ายและเบี้ยปรับตามข้อ 5 วรรค 1 หรือวรรค 2 แล้วแต่กรณี เว้นแต่ผู้รับสัญญาจะพิจารณาเห็นว่าเหตุอันควรให้ผู้ให้สัญญาพ้นความรับผิด

ในระหว่างระยะเวลาที่ผู้ให้สัญญาได้รับอนุญาตให้ไปศึกษาเพิ่มเติมหรือในระหว่างระยะเวลาที่ผู้ให้สัญญากลับเข้าปฏิบัติราชการตามข้อ 3 หรือข้อ 4 ถ้าผู้ให้สัญญาประพฤติผิดวินัยอย่างร้ายแรงจนถูกลงโทษไล่ออก หรือปลดออกจากราชการ ผู้ให้สัญญาจะต้องชดเชยคืนและเบี้ยปรับให้แก่ผู้รับสัญญาเป็นจำนวนเงินทั้งหมดหรือลดลง ตามส่วนเช่นเดียวกับสัญญาข้อ 5

ข้อ 8 ในกรณีที่ผู้ให้สัญญามีพันธะต้องชำระเงินให้แก่ผู้รับสัญญาตามสัญญานี้ ผู้ให้สัญญายอมให้ผู้รับสัญญาหักเงินบำเหน็จบำนาญ และ/หรือเงินอื่นใดที่ผู้ให้สัญญาจะพึงได้รับจากทางราชการเพื่อชดเชยเงินที่ผู้ให้สัญญาต้องรับผิดชอบตามสัญญานี้ได้

ข้อ 9 ในวันทำสัญญานี้ได้จัดให้ (นาย,นาง,นางสาว).....
ทำสัญญาค้ำประกันการปฏิบัติและความรับผิดชอบตามสัญญานี้ของผู้ให้สัญญาด้วยแล้ว

ในกรณีที่ผู้ค้ำประกันถึงแก่ความตายหรือถูกศาลมีคำสั่งให้พิทักษ์ทรัพย์เด็ดขาด หรือมีคำพิพากษาให้ล้มละลาย หรือผู้รับสัญญาเห็นสมควรให้ผู้ให้สัญญาเปลี่ยนผู้ค้ำประกัน ผู้ให้สัญญาจะต้องจัดให้มี ผู้ค้ำประกันรายใหม่ มาทำสัญญาค้ำประกันแทน ภายในกำหนด 30 (สามสิบ) วัน นับแต่วันที่ผู้ค้ำประกันเดิมถึงแก่ความตาย หรือถูกศาลมีคำสั่งพิทักษ์ทรัพย์เด็ดขาด หรือมีคำพิพากษาให้ล้มละลายหรือวันที่ผู้ให้สัญญาได้รับแจ้งจากผู้รับสัญญาให้เปลี่ยนผู้ค้ำประกันแล้วแต่กรณี ถ้าผู้ให้สัญญาไม่สามารถจัดให้มีผู้ค้ำประกันรายใหม่มาทำสัญญา ค้ำประกันแทนภายในกำหนดเวลาดังกล่าว ผู้รับสัญญาไม่มีสิทธิเพิกถอนการอนุญาตตามสัญญานี้ได้ เว้นแต่ผู้รับสัญญาตั้งคณะกรรมการขึ้นตรวจสอบแล้วเห็นว่า ผู้ให้สัญญาเป็นผู้มีศักยภาพสูงยิ่งในการศึกษา จะอนุมัติให้ผู้ให้สัญญาศึกษาต่อโดยไม่มีผู้ค้ำประกันก็ได้

หนังสือสัญญาที่ทำขึ้นไว้(.....ฉบับ) มีข้อความถูกต้องตรงกัน ผู้ให้สัญญาได้อ่าน
เข้าใจข้อความในสัญญานี้โดยละเอียดตลอดแล้ว จึงได้ลงลายมือชื่อไว้เป็นสำคัญต่อหน้าพยาน และผู้ให้สัญญายึดถือไว้
..... (.....ฉบับ) ผู้รับสัญญายึดถือไว้ 1 ฉบับ (หนึ่งฉบับ)

ลงชื่อ.....ผู้ให้สัญญา
(.....)

ลงชื่อ.....ผู้รับสัญญา
(.....)

ลงชื่อ.....พยาน
(.....)

ลงชื่อ.....พยาน
(.....)

ข้าพเจ้า..... คู่สมรส หรือผู้ปกครองของ.....
ยินยอมให้..... ทำสัญญาฉบับนี้ได้

ลงชื่อ.....ผู้ให้ความยินยอม
(.....)

ลงชื่อ.....พยาน
(.....)

ลงชื่อ.....พยาน
(.....)

ข้าพเจ้าขอรับรองว่าไม่มีคู่สมรส (เป็นโสด / คู่สมรสตาย / หย่า) ในขณะที่ทำสัญญานี้

ลงชื่อ.....ผู้ให้สัญญา
(.....)

หมายเหตุ กรณีสำนักงานคณะกรรมการการศึกษาขั้นพื้นฐานมอบอำนาจให้สถานศึกษาทำสัญญาและสัญญา
ค้ำประกัน ให้ทำสัญญาฯ จำนวน 3 ฉบับ

สัญญาค้ำประกัน

ทำที่.....

วันที่..... เดือน..... พ.ศ.

ตามที่ (นาย/นาง/นางสาว)..... ซึ่งต่อไปในสัญญานี้เรียกว่า “ผู้ให้สัญญา” ได้รับอนุญาตจาก (ชื่อหน่วยงาน)..... สำนักงานคณะกรรมการการศึกษาขั้นพื้นฐาน กระทรวงศึกษาธิการ ซึ่งต่อไปในสัญญานี้เรียกว่า “ผู้รับสัญญา” ให้ไปศึกษาเพิ่มเติม/ฝึกอบรม ที่ (ชื่อสถาบันการศึกษา)..... ตามสัญญาเลขที่.....ลงวันที่.....เดือน.....พ.ศ..... ซึ่งต่อไปในสัญญานี้เรียกว่า “สัญญาอนุญาต” นั้น

ข้าพเจ้า (นาย/นาง/นางสาว).....ผู้ค้ำประกัน อายุ.....ปี อาชีพ..... ตำแหน่ง.....สังกัด..... อยู่บ้านเลขที่..... ซอย..... ถนน..... ตำบล/แขวง..... อำเภอ / เขต..... จังหวัด.....

คู่สมรสชื่อ..... เกี่ยวพันกับผู้ให้สัญญาโดยเป็น..... ซึ่งต่อไปในสัญญานี้เรียกว่า “ผู้ค้ำประกัน” ตกลงทำสัญญาค้ำประกันให้ไว้แก่ผู้รับสัญญา ดังมีข้อความต่อไปนี้

ข้อ 1 ผู้ค้ำประกันตกลงผูกพันตนเข้าค้ำประกันผู้ให้สัญญาต่อผู้รับสัญญา โดยตกลงร่วมรับผิดชอบในฐานะเป็นลูกหนี้ร่วมกับผู้ให้สัญญา กล่าวคือ ถ้าผู้ให้สัญญาปฏิบัติผิดสัญญาอนุญาตไม่ว่าข้อหนึ่งข้อใดด้วยประการใดๆ ผู้ค้ำประกันยินยอมชำระหนี้ตามข้อผูกพันที่ระบุไว้ในสัญญาอนุญาตดังกล่าวรวมทั้งสิ้นทุกประการให้แก่ผู้รับสัญญาทันที โดยผู้รับสัญญามีจำต้องเรียกร้องให้ผู้ให้สัญญาชำระหนี้ก่อน และผู้ค้ำประกันจะรับผิดชอบตามสัญญานี้ตลอดไปจนกว่าจะมีการชำระหนี้ครบเต็มจำนวน

ในกรณีที่ผู้ให้สัญญาได้รับอนุญาตจากทางราชการให้ขยายเวลาอยู่ศึกษา หรือฝึกอบรมต่อด้วยทุนหรือเงินอื่นใดก็ตาม แม้การขยายเวลาอยู่ศึกษา หรือฝึกอบรมต่อ นั้น จะเป็นการเปลี่ยนแปลงสาขาวิชา ระดับการศึกษา หรือสถานศึกษาไปจากเดิม และแม้ว่าการขยายเวลาอยู่ศึกษา หรือฝึกอบรม ต่อ นั้น ผู้รับสัญญาจะได้แจ้งหรือมิได้แจ้งให้ผู้ค้ำประกันทราบก็ตาม ให้ถือว่าผู้ค้ำประกันตกลงรับเป็นผู้ค้ำประกัน ผู้ให้สัญญาต่อไปอีกตลอดระยะเวลาที่ผู้ให้สัญญาได้ขยายเวลาอยู่ศึกษา หรือฝึกอบรมต่อดังกล่าวด้วย

ข้อ 2 ในกรณีที่ผู้รับสัญญาผ่อนเวลาหรือผ่อนจำนวนเงินในการชำระหนี้ตามสัญญาอนุญาตให้แก่ผู้ให้สัญญา โดยจะได้แจ้งหรือมิได้แจ้งให้ผู้ค้ำประกันทราบก็ตาม ให้ถือว่าผู้ค้ำประกันได้ตกลงยินยอมในการผ่อนเวลา หรือผ่อนจำนวนเงินในการชำระหนี้ นั้นด้วยทุกครั้ง และผู้ค้ำประกันตกลงมิให้ถือเอาการผ่อนเวลาหรือผ่อนจำนวนเงินในการชำระหนี้ดังกล่าว เป็นเหตุปลดเปลื้องความรับผิดชอบผู้ค้ำประกันและจะรับผิดชอบในฐานะ ผู้ค้ำประกันตามสัญญานี้ตลอดไปจนกว่าจะมีการชำระหนี้ครบเต็มจำนวน

ข้อ 3 ผู้ค้าประกันจะไม่เพิกถอนการรับประกันตลอดระยะเวลาที่ผู้ให้สัญญาต้องรับผิดชอบอยู่
ตามเงื่อนไขในสัญญาอนุญาต

สัญญานี้ทำขึ้น.....ฉบับ (.....ฉบับ) มีข้อความตรงกัน ผู้ค้าประกันได้อ่านและเข้าใจ ข้อความในสัญญา
นี้ดีแล้ว จึงได้ลงลายมือชื่อไว้เป็นสำคัญต่อหน้าพยาน

ลงชื่อ.....ผู้ค้าประกัน
(.....)

ลงชื่อ.....คู่สมรสให้ความยินยอม
(.....)

ลงชื่อ.....พยาน
(.....)

ลงชื่อ.....พยาน
(.....)

ข้าพเจ้าขอรับรองว่าไม่มีคู่สมรส (เป็นโสด / คู่สมรสตาย / หย่า) ในขณะที่ทำสัญญานี้

ลงชื่อ.....ผู้ค้าประกัน
(.....)

ติดรูปถ่าย

ผู้ลาศึกษา

1 นิ้ว

สัญญาอนุญาตให้ข้าราชการ (ครู) ไปศึกษาต่อภายในประเทศ ภาคปกติ

สัญญาเลขที่.....

สัญญาฉบับนี้ทำขึ้น ณ

ตำบล/แขวง..... อำเภอ/เขต.....

จังหวัด.....เมื่อวันที่..... เดือน..... พ.ศ.ระหว่าง (สถานศึกษา/
หน่วยงาน)สำนักงานเขตพื้นที่การศึกษา.....เขต..... สำนักงานคณะกรรมการการศึกษาขั้นพื้นฐาน
โดย (นาย/นาง/นางสาว).....ตำแหน่ง.....

ซึ่งต่อไปในสัญญานี้เรียกว่า “ผู้รับสัญญา” ฝ่ายหนึ่งกับ(นาย/นาง/นางสาว).....

อายุ.....ปี รักราชการในตำแหน่ง.....สังกัด (สถานศึกษา/หน่วยงาน).....

.....สำนักงานเขตพื้นที่การศึกษา.....เขต..... สำนักงาน
คณะกรรมการการศึกษาขั้นพื้นฐานกระทรวงศึกษาธิการ อยู่บ้านเลขที่.....

ซอย..... ถนน..... ตำบล/แขวง..... อำเภอ/เขต

..... จังหวัด..... เป็นผู้ได้รับอนุญาตให้ไปศึกษาต่อภายในประเทศภาคปกติ ระดับ
ปริญญา.....สาขาวิชา.....วิชาเอก..........ที่สถาบันการศึกษา..... ซึ่งต่อไปในสัญญานี้เรียกว่า
“ผู้ให้สัญญา” อีกฝ่ายหนึ่ง

คู่สัญญาทั้งสองฝ่ายได้ตกลงกันมีข้อความดังต่อไปนี้

ข้อ 1 “ผู้รับสัญญา” อนุญาตให้ “ผู้ให้สัญญา” ไปศึกษาต่อภายในประเทศ ภาคปกติ ระดับปริญญา
.....สาขาวิชา.....วิชาเอก.....

ที่สถาบันการศึกษา.....มีกำหนด.....ปี.....เดือน.....วัน นับตั้งแต่วันที่.....เดือน

.....พ.ศ.จนถึงวันที่..... เดือน..... พ.ศ.

ข้อ 2 ในระหว่างที่ “ผู้ให้สัญญา” ได้รับอนุญาตให้ไปศึกษาต่อนี้ “ผู้ให้สัญญา” จะต้องรักษาวินัยและ
ประพฤติปฏิบัติตามระเบียบข้อบังคับหรือคำสั่งของทางราชการของ “ผู้รับสัญญา” และของสถาบันการศึกษาที่ “ผู้ให้สัญญา”
ศึกษาอยู่ ตลอดจนกฎหมายว่าด้วยระเบียบข้าราชการพลเรือนและ/หรือกฎหมายว่าด้วยระเบียบ ข้าราชการครู ทั้งที่ได้ออกใช้
บังคับอยู่แล้วในวันทำสัญญานี้ และที่จะออกใช้บังคับต่อไปภายหน้าด้วยโดยเคร่งครัดข้อ 3 “ผู้ให้สัญญา” จะตั้งใจอุตสาหกรรมและเพียรพยายามอย่างดีที่สุดที่จะเล่าเรียนให้สำเร็จโดยเร็วที่สุด
และจะสนใจแสวงหาความรู้ทั่วไปเพิ่มเติมเป็นเนืองนิจ

ในกรณีที่ “ผู้ให้สัญญา” มีกิจกรรมหรือเจ็บป่วย หรือมีกรณีอื่นใดที่ “ผู้ให้สัญญา” ไม่อาจไปศึกษาตามปกติได้ “ผู้ให้สัญญา” จะต้องยื่นใบลาต่อสถานศึกษาและในกรณีที่ลาเกินกว่า 15 (สิบห้า) วัน “ผู้ให้สัญญา” จะต้องยื่นใบลาต่อ “ผู้รับสัญญา” ตามระเบียบว่าด้วยการลาของทางราชการด้วย

ข้อ 4 “ผู้ให้สัญญา” จะต้องไม่หลีกเลี่ยงละเลย ทอดทิ้ง พัก ยุติ เลิกหรือลาออกจากสถานศึกษาที่ “ผู้ให้สัญญา” ได้รับอนุญาตให้ไปศึกษาต่อจนสำเร็จการศึกษา โดยมิได้รับความเห็นชอบจาก “ผู้รับสัญญา” ก่อน

ข้อ 5 เมื่อ “ผู้ให้สัญญา” สำเร็จการศึกษาแล้ว หรือทางราชการไม่อนุญาตให้ “ผู้ให้สัญญา” ไปศึกษาต่อไม่ว่ากรณีใดๆ หรือการศึกษาของ “ผู้ให้สัญญา” ต้องยุติลงด้วยประการใดๆ หรือ “ผู้รับสัญญา” เพิกถอนการอนุญาตตามสัญญานี้แล้ว “ผู้ให้สัญญา” จะต้องเข้าปฏิบัติดังนี้

5.1 รายงานตัวกลับเข้าปฏิบัติราชการเป็นหนังสือต่อ “ผู้รับสัญญา” หรือ ผู้บังคับบัญชาชั้นต้นของ “ผู้ให้สัญญา” ทันที

5.2 เข้าปฏิบัติราชการตามแผนงาน หรือโครงการที่ทางราชการกำหนดต่อไปในโรงเรียน วิทยาลัย สถาบัน..... หรือ..... สำนักงานคณะกรรมการการศึกษาขั้นพื้นฐาน กระทรวงศึกษาธิการ หรือกระทรวง ทบวง กรม ตามที่ทางราชการเห็นสมควรทันทีเป็นเวลา ไม่น้อยกว่า 2 (สอง) เท่าของระยะเวลาที่ไปศึกษา และในกรณีที่ “ผู้ให้สัญญา” เคยได้รับอนุญาตให้ไปศึกษาต่อตามสัญญาเลขที่..... ลงวันที่.....เดือน.....พ.ศ..... ซึ่ง “ผู้ให้สัญญา” ยังเหลือระยะเวลาปฏิบัติราชการชดใช้ตามสัญญาดังกล่าวอยู่เป็นจำนวน.....ปี.....เดือน.....วัน “ผู้ให้สัญญา” จะต้องปฏิบัติราชการชดใช้ โดยรวมระยะเวลาดังกล่าวต่อเนื่องเข้ากับระยะเวลาการปฏิบัติราชการชดใช้ตามสัญญานี้ด้วย

ข้อ 6 ถ้า “ผู้ให้สัญญา” ไม่ปฏิบัติตามที่กำหนดไว้ในข้อ 2 ข้อ 3 หรือข้อ 4 ไม่ว่าจะด้วยเหตุใดๆ ก็ตาม หรือหาก “ผู้รับสัญญา” พิจารณาเห็นว่า “ผู้ให้สัญญา” ไม่สามารถที่จะสำเร็จการศึกษาภายในเวลาที่กำหนดได้ “ผู้รับสัญญา” มีสิทธิเพิกถอนการอนุญาตตามสัญญานี้ได้ทันที

ข้อ 7 ถ้า “ผู้ให้สัญญา” ผิดสัญญาข้อ 5 “ผู้ให้สัญญา” จะต้องชดใช้เงินให้แก่ “ผู้รับสัญญา” ดังต่อไปนี้

7.1 ถ้า “ผู้ให้สัญญา” ไม่กลับเข้าปฏิบัติราชการเลย “ผู้ให้สัญญา” จะต้องชดใช้คืนเงินทุน เงินเดือน เงินเพิ่ม และ/หรือเงินอื่นใดทั้งสิ้นที่ “ผู้ให้สัญญา” ได้รับไปทั้งหมดจากทางราชการในระหว่างที่ได้รับอนุญาตให้ไปศึกษาต่อนอกจากนี้ “ผู้ให้สัญญา” จะต้องชดใช้คืนดังกล่าว

7.2 ในกรณีที่ “ผู้ให้สัญญา” กลับเข้าปฏิบัติราชการบ้าง แต่ไม่ครบกำหนดเวลาดังกล่าวในข้อ 5.2 “ผู้ให้สัญญา” จะต้องชดใช้คืนเงินและเบี้ยปรับดังกล่าวในข้อ 7.1 โดยลดลงตามส่วนของระยะเวลาที่ “ผู้ให้สัญญา” กลับเข้าปฏิบัติราชการ

ข้อ 8 เงินที่จะชดใช้คืนและเงินเบี้ยปรับตามสัญญานี้ “ผู้ให้สัญญา” จะต้องชำระให้แก่ “ผู้รับสัญญา” จนครบถ้วนภายในกำหนด 30 (สามสิบ) วัน นับจากวันได้รับแจ้งจาก “ผู้รับสัญญา” หาก “ผู้ให้สัญญา” ไม่ชำระภายในกำหนดดังกล่าว หรือชำระให้แต่ไม่ครบ ทั้งนี้จะโดยความยินยอมของ “ผู้รับสัญญา” หรือไม่ก็ตาม “ผู้ให้สัญญา” จะต้องชำระ

ดอกเบี้ยในจำนวนเงินที่ยังมิได้ชำระในอัตราร้อยละ 15 (สิบห้า) ต่อปี นับจากวันถัดจากวันครบกำหนดดังกล่าวจนกว่าจะชำระครบถ้วนอีกด้วย

ข้อ 9 ในกรณีที่ “ผู้ให้สัญญา” ไม่สามารถกลับเข้าปฏิบัติราชการชดใช้หรือปฏิบัติราชการชดใช้ ไม่ครบกำหนดเวลาตามข้อ 5 เพราะถึงแก่ความตายหรือถูกสั่งให้ออกจากราชการ เนื่องจากเจ็บป่วยทุพพลภาพ ตกเป็นผู้ไร้ความสามารถ หรือจิตฟั่นเฟือนไม่สมประกอบ “ผู้ให้สัญญา” ไม่ต้องรับผิดชอบตามความในข้อ 7.1 หรือ 7.2 แล้วแต่กรณี แต่ทั้งนี้ ถ้าในระหว่างเวลาที่ต้องปฏิบัติราชการชดใช้ทุน (.....) ปี นับแต่วันที่ “ผู้รับสัญญา” กำหนดให้กลับเข้าปฏิบัติราชการหรือวันที่ “ผู้ให้สัญญา” ได้ออกจากราชการด้วยเหตุข้างต้น “ผู้ให้สัญญา” ไปทำงานอื่นๆ เช่น งานรัฐวิสาหกิจ บริษัท ห้างร้านของเอกชน องค์กรระหว่างประเทศ หรือองค์กรต่างประเทศ ฯลฯ “ผู้ให้สัญญา” ยังต้องรับผิดชอบชดใช้เงินและเบี้ยปรับตามข้อ 7.1 หรือ 7.2 แล้วแต่กรณี เว้นแต่ “ผู้รับสัญญา” จะพิจารณาเห็นว่ามิเหตุอันควรให้ “ผู้ให้สัญญา” รับผิดชอบ

ข้อ 10 ในระหว่างที่ “ผู้ให้สัญญา” ได้รับอนุญาตให้ไปศึกษาต่อหรือในระหว่างเวลาที่ “ผู้ให้สัญญา” กลับเข้าปฏิบัติราชการต่อมาตามข้อ 5 ถ้า “ผู้ให้สัญญา” ประพฤติผิดวินัยอย่างร้ายแรงจนถูกลงโทษไล่ออก หรือปลดออกจากราชการ “ผู้ให้สัญญา” จะต้องชดใช้เงินและเบี้ยปรับให้แก่ “ผู้รับสัญญา” เป็นจำนวนเงินทั้งหมดหรือลดลงตามส่วน เช่นเดียวกับสัญญาข้อ 7

ข้อ 11 ในกรณีที่ “ผู้ให้สัญญา” มีพันธะต้องชำระเงินให้แก่ “ผู้รับสัญญา” ตามสัญญานี้ “ผู้ให้สัญญา” ยอมให้ “ผู้รับสัญญา” หักเงินบำเหน็จบำนาญและ/หรือเงินอื่นใดที่ “ผู้ให้สัญญา” จะพึงได้รับจากทางราชการ เพื่อชดใช้เงินที่ “ผู้ให้สัญญา” ต้องรับผิดชอบตามสัญญานี้ได้

ข้อ 12 ในวันทำสัญญานี้ “ผู้ให้สัญญา” ได้จัดให้ (นาย,นาง,นางสาว).....

.....ทำสัญญาค้ำประกันความรับผิดชอบและการปฏิบัติตามสัญญานี้ของ “ผู้ให้สัญญา” ด้วยแล้ว

ในกรณีที่ผู้ค้ำประกันถึงแก่กรรม หรือถูกศาลมีคำสั่งให้พิทักษ์ทรัพย์เด็ดขาด หรือมีคำพิพากษาให้ล้มละลาย หรือ “ผู้รับสัญญา” เห็นสมควรให้ “ผู้ให้สัญญา” เปลี่ยนผู้ค้ำประกัน “ผู้ให้สัญญา” จะต้องจัดให้มีผู้ค้ำประกันรายใหม่มาทำสัญญาค้ำประกันแทน ภายในกำหนด.....วัน นับแต่วันที่ผู้ค้ำประกันเดิมถึงแก่กรรม หรือถูกศาลมีคำสั่งพิทักษ์ทรัพย์เด็ดขาด หรือมีคำพิพากษาให้ล้มละลาย หรือวันที่ “ผู้ให้สัญญา” ได้รับแจ้งจาก “ผู้รับสัญญา” ให้เปลี่ยนผู้ค้ำประกัน แล้วแต่กรณี ถ้า “ผู้ให้สัญญา” ไม่จัดให้มีผู้ค้ำประกันรายใหม่มาทำสัญญาค้ำประกันแทน ภายในกำหนดเวลาดังกล่าว “ผู้รับสัญญา” มีสิทธิเพิกถอนการอนุญาตตามสัญญานี้ได้

ข้อ 13 ระเบียบกระทรวงศึกษาธิการว่าด้วยการให้ข้าราชการไปศึกษาต่อและฝึกอบรมภายในประเทศ พ.ศ.2538 แบบทำสัญญานี้ รวมทั้งที่จะมีการแก้ไขเพิ่มเติมในภายหน้า ให้ถือเป็นส่วนหนึ่งของสัญญานี้

สัญญานี้ทำขึ้นเป็นสองฉบับ มีข้อความถูกต้องตรงกัน คู่สัญญาได้อ่านและเข้าใจโดยละเอียดตลอดแล้ว จึงได้ลงลายมือชื่อไว้เป็นสำคัญต่อหน้าพยาน และคู่สัญญาต่างยึดถือไว้ฝ่ายละฉบับ

สัญญาที่ทำขึ้นเป็น.....ฉบับ (.....) ฉบับ มีข้อความถูกต้องตรงกัน คู่สัญญาได้อ่านและเข้าใจ โดยละเอียดตลอดแล้ว จึงได้ลงลายมือชื่อไว้เป็นสำคัญต่อหน้าพยานและคู่สัญญาและผู้รับมอบอำนาจต่างยึดถือไว้ฝ่ายละฉบับ

(ลงชื่อ.....ผู้ให้สัญญา
(.....)

(ลงชื่อ.....ผู้รับสัญญา
(.....)

(ลงชื่อ.....พยาน
(.....)

(ลงชื่อ.....พยาน
(.....)

ข้าพเจ้า..... คู่สมรสของ.....
ยินยอมให้..... ทำสัญญาฉบับนี้ได้

(ลงชื่อ).....ผู้ให้ความยินยอม
(.....)

(ลงชื่อ).....พยาน
(.....)

(ลงชื่อ).....พยาน
(.....)

ข้าพเจ้าขอรับรองว่าไม่มีคู่สมรส (เป็นโสด / คู่สมรสตาย / หย่า) ในขณะที่ทำสัญญานี้

(ลงชื่อ.....ผู้ให้สัญญา
(.....)

หมายเหตุ ในกรณีสำนักงานคณะกรรมการการศึกษาขั้นพื้นฐานมอบอำนาจให้สถานศึกษาทำสัญญา และ สัญญาค้ำประกัน ให้ทำสัญญา 3 ฉบับ

สัญญาค้ำประกัน

ทำที่.....

วันที่..... เดือน..... พ.ศ.

ตามที่ (นาย,นาง,นางสาว)..... (ซึ่งต่อไปในสัญญานี้เรียกว่า “ผู้ให้สัญญา”)
ได้รับอนุญาตให้ไปศึกษาต่อ/ฝึกอบรม ที่สถาบันการศึกษา..... ตามสัญญาเลขที่.....ลงวันที่
..... (ซึ่งต่อไปในสัญญานี้เรียกว่า “สัญญาอนุญาต”) นั้น

ข้าพเจ้า.....ผู้ค้ำประกัน อายุ.....ปี
บัตรประจำตัวประชาชน เลขที่..... ออกให้ที่.....เมื่อวันที่.....เดือน.....พ.ศ.
..... อยู่บ้านเลขที่.....ซอย..... ถนน..... ตำบล/แขวง.....
อำเภอ / เขต..... จังหวัด..... คู่สมรสชื่อ.....

ข้าพเจ้าได้อ่านและเข้าใจความในสัญญาอนุญาตโดยตลอดแล้ว จึงทำสัญญาค้ำประกันให้ไว้
ต่อ..... สำนักงานคณะกรรมการการศึกษาขั้นพื้นฐาน กระทรวงศึกษาธิการ ซึ่งต่อไปใน
สัญญานี้ เรียกว่า “สำนักงานคณะกรรมการการศึกษาขั้นพื้นฐาน” ดังมีข้อความต่อไปนี้

ข้อ 1 “ผู้ค้ำประกัน” ตกลงเข้าค้ำประกัน “ผู้ให้สัญญา” ต่อสำนักงานคณะกรรมการการศึกษาขั้นพื้นฐาน
โดยตกลงร่วมรับผิดชอบในฐานะเป็นลูกหนี้ร่วมกับ “ผู้ให้สัญญา” กล่าวคือ ถ้า “ผู้ให้สัญญา” ปฏิบัติผิดสัญญาอนุญาตไม่ว่าข้อหนึ่ง
ข้อใดด้วยประการใดๆ ผู้ค้ำประกันยินยอมรับผิดชอบชำระหนี้ตามข้อผูกพันที่ระบุไว้ในสัญญาดังกล่าวนี้ทั้งสิ้นทุกประการให้แก่
สำนักงานคณะกรรมการการศึกษาขั้นพื้นฐานทันที โดยสำนักงาน คณะกรรมการการศึกษาขั้นพื้นฐานมีจำต้อง
เรียกร้องให้ “ผู้ให้สัญญา” ชำระหนี้ก่อนและ “ผู้ค้ำประกัน” จะรับผิดชอบตามสัญญานี้ตลอดไปจนกว่าจะมีการชำระหนี้ครบเต็ม
จำนวน

ข้อ 2 ในกรณีที่ “ผู้ให้สัญญา” ได้รับอนุมัติจากทางราชการให้ขยายเวลาอยู่ศึกษาหรือฝึกอบรม ต่อด้วย
ทุนหรือเงินอื่นใดก็ตาม แม้การขยายเวลาอยู่ศึกษา หรือฝึกอบรมต่อ นั้น จะเป็นการเปลี่ยนแปลงสาขาวิชา ระดับการศึกษา
หรือสถานศึกษา ไปจากเดิม และแม้ว่าการขยายเวลาอยู่ศึกษาหรือฝึกอบรมต่อ นั้น สำนักงานคณะกรรมการการศึกษาขั้น
พื้นฐาน” จะได้แจ้งหรือมิได้แจ้งให้ “ผู้ค้ำประกัน” ทราบก็ตาม ให้ถือว่า “ผู้ค้ำประกัน” ตกลงรับเป็นผู้ค้ำประกัน “ผู้ให้
สัญญา” ต่อไปอีกตลอดระยะเวลาที่ “ผู้ให้สัญญา” ได้รับการขยายเวลาอยู่ศึกษาหรือฝึกอบรมต่อดังกล่าวด้วย

ข้อ 3 ในกรณีที่ “กรม” ผ่อนเวลาหรือผ่อนจำนวนเงินในการชำระหนี้ตามสัญญาดังกล่าวให้แก่ “ผู้ให้
สัญญา” โดยจะได้แจ้งหรือมิได้แจ้งให้ “ผู้ค้ำประกัน” ทราบก็ตาม ให้ถือว่า “ผู้ค้ำประกัน” ได้ตกลงยินยอมในการผ่อนเวลา
หรือผ่อนจำนวนเงินในการชำระหนี้ด้วยทุกครั้ง

ข้อ 4 ผู้ค้ำประกัน ขอแสดงหลักทรัพย์ซึ่งเป็นกรรมสิทธิ์ของผู้ค้ำประกันและปลอดจากภาระผูกพันใดๆ อัน
ทำให้ทรัพย์สินนั้นเสื่อมค่า เพื่อเป็นหลักฐานในการค้ำประกันไว้ต่อสำนักงานคณะกรรมการการศึกษาขั้นพื้นฐาน ดังนี้

ที่ดิน

ก. โฉนดเลขที่..... หน้าสำรวจ.....
 ราวาง..... เนื้อที่.....ไร่.....งาน.....วา
 อยู่ที่ตำบล / แขวง..... อำเภอ / เขต.....
 จังหวัด ราคาประมาณ.....บาท

ข. โฉนดเลขที่..... หน้าสำรวจ.....
 ราวาง..... เนื้อที่.....ไร่.....งาน.....วา
 อยู่ที่ตำบล / แขวง..... อำเภอ / เขต.....
 จังหวัด ราคาประมาณ.....บาท

หลักทรัพย์อื่นๆ

ข้อ 5 “ผู้ค้ำประกัน” จะไม่จำหน่าย โอน ก่อหนี้สิน หรือก่อภาระผูกพันใดๆ ในทรัพย์สินของ “ผู้ค้ำประกัน” ตามที่ระบุไว้ในข้อ 4 ตลอดระยะเวลาที่สัญญาค้ำประกันฉบับนี้ยังคงมีผลใช้บังคับอยู่ เว้นแต่จะได้รับความยินยอมเป็นหนังสือจากสำนักงานคณะกรรมการการศึกษาขั้นพื้นฐานก่อน

ข้อ 6 “ผู้ค้ำประกัน” จะไม่เพิกถอนการค้ำประกันตลอดระยะเวลาที่ “ผู้ให้สัญญา” ต้องรับผิดชอบอยู่ตามเงื่อนไขสัญญาอนุญาต

สัญญานี้ทำขึ้น.....(.....) ฉบับ มีข้อความตรงกัน

ข้าพเจ้าได้อ่านและเข้าใจข้อความในสัญญานี้ดีแล้ว จึงได้ลงลายมือชื่อไว้เป็นสำคัญ

ต่อหน้าพยาน

ลงชื่อ.....ผู้ค้ำประกัน

(.....)

ลงชื่อ.....คู่สมรสให้ความยินยอม

(.....)

ลงชื่อ.....พยาน

(.....)

ลงชื่อ.....พยาน

(.....)

ข้าพเจ้าขอรับรองว่าไม่มีคู่สมรส (เป็นโสด / คู่สมรสตาย / หย่า) ในขณะที่ทำสัญญานี้

ลงชื่อ.....ผู้ค้ำประกัน

(.....)

ติดรูปถ่าย
ผู้ลาศึกษา
1 นิ้ว

สัญญาอนุญาตให้ข้าราชการไปศึกษาต่อภายในประเทศ ภาคนอกเวลา

สัญญาเลขที่.....

สัญญาฉบับนี้ทำขึ้น ณ

ตำบล/แขวง..... อำเภอ/เขต.....

จังหวัด.....เมื่อวันที่..... เดือน..... พ.ศ.ระหว่าง

(สถานศึกษา/หน่วยงาน)

สำนักงานเขตพื้นที่การศึกษา.....เขต..... สำนักงานคณะกรรมการการศึกษาขั้นพื้นฐาน

โดยตำแหน่ง.....

ซึ่งต่อไปในสัญญานี้เรียกว่า “ผู้รับสัญญา” ฝ่ายหนึ่งกับ (นาย,นาง,นางสาว.....

อายุ.....ปี รับราชการในตำแหน่ง.....สังกัด (สถานศึกษา/หน่วยงาน).....

สำนักงานเขตพื้นที่การศึกษา.....เขต.....สำนักงานคณะกรรมการการศึกษาขั้นพื้นฐาน

กระทรวงศึกษาธิการ อยู่บ้านเลขที่.....ซอย.....ถนน.....

ตำบล/แขวง.....อำเภอ/เขต..... จังหวัด.....เป็นผู้ได้รับอนุญาตให้

ไปศึกษาต่อภายในประเทศ ภาคนอกเวลา ระดับปริญญา..... สาขาวิชา.....

ที่สถาบันการศึกษา..... ซึ่งต่อไปในสัญญานี้เรียกว่า “ผู้ให้สัญญา” อีกฝ่ายหนึ่ง

คู่สัญญาทั้งสองฝ่ายได้ตกลงกันมีข้อความดังต่อไปนี้

ข้อ 1 “ผู้รับสัญญา” อนุญาตให้ “ผู้ให้สัญญา” ไปศึกษาต่อภายในประเทศภาคนอกเวลา ระดับปริญญา

..... สาขาวิชา.....ที่ (ชื่อสถาบันการศึกษา).....

มีกำหนด..... นับตั้งแต่วันที่..... เดือน..... พ.ศ.

จนถึงวันที่..... เดือน..... พ.ศ.

ข้อ 2 ในระหว่างที่ “ผู้ให้สัญญา” ได้รับอนุญาตให้ไปศึกษาต่อนี้ “ผู้ให้สัญญา” จะต้องรักษาวินัยและประพฤติปฏิบัติตามระเบียบข้อบังคับหรือคำสั่งของทางราชการของ “ผู้รับสัญญา” และของสถานศึกษาที่ “ผู้ให้สัญญา” ศึกษาอยู่ตลอดจนกฎหมายว่าด้วยระเบียบข้าราชการพลเรือนและ/หรือกฎหมายว่าด้วยระเบียบข้าราชการครู ทั้งที่ได้ออกใช้บังคับอยู่แล้วในวันทำสัญญานี้ และที่จะออกใช้บังคับต่อไปภายหน้าด้วยโดยเคร่งครัด

ข้อ 3 “ผู้ให้สัญญา” จะตั้งใจอุทิศสละและเพียรพยายามอย่างดีที่สุดที่จะเล่าเรียนให้สำเร็จโดยเร็วที่สุด และจะสนใจแสวงหาความรู้ทั่วไปเพิ่มเติมเป็นเนืองนิจ

ในกรณีที่ “ผู้ให้สัญญา” มีกิจธุระหรือเจ็บป่วย หรือมีกรณีอื่นใดที่ “ผู้ให้สัญญา” ไม่อาจไปศึกษาตามปกติได้ “ผู้ให้สัญญา” จะต้องยื่นใบลาต่อสถานศึกษาและในกรณีที่ลาเกินกว่า 15 (สิบห้า) วัน “ผู้ให้สัญญา” จะต้องยื่นใบลาต่อ “ผู้รับสัญญา” ตามระเบียบว่าด้วยการลาของทางราชการด้วย

ข้อ 4 “ผู้ให้สัญญา” จะต้องไม่หลีกเลี่ยงละเลย ทอดทิ้ง พัก ยุติ เลิกหรือลาออกจากสถานศึกษาที่ “ผู้ให้สัญญา” ได้รับอนุญาตให้ไปศึกษาต่อจนสำเร็จการศึกษา โดยมีได้รับความเห็นชอบจาก “ผู้รับสัญญา” ก่อน

ข้อ 5 เมื่อ “ผู้ให้สัญญา” สำเร็จการศึกษาแล้ว หรือทางราชการไม่อนุญาตให้ “ผู้ให้สัญญา” ไปศึกษาต่อไม่ว่ากรณีใดๆ หรือการศึกษาของ “ผู้ให้สัญญา” ต้องยุติลงด้วยประการใดๆ หรือ “ผู้รับสัญญา” เพิกถอนการอนุญาตตามสัญญานี้แล้ว “ผู้ให้สัญญา” จะต้องเข้าปฏิบัติราชการตามแผนงานหรือโครงการที่ทางราชการกำหนดต่อไปในโรงเรียนวิทยาลัย สถาบัน.....หรือ..... กระทรวงศึกษาธิการ หรือกระทรวง ทบวง กรม ตามที่ทางราชการเห็นสมควรทันทีเป็นเวลาติดต่อกัน 12 เดือนเต็ม

ข้อ 6 ถ้า “ผู้ให้สัญญา” ไม่ปฏิบัติตามที่กำหนดไว้ในข้อ 2 ข้อ 3 หรือข้อ 4 ไม่ว่าจะด้วยเหตุใดๆ ก็ตาม หรือหาก “ผู้รับสัญญา” พิจารณาเห็นว่า “ผู้ให้สัญญา” ไม่สามารถที่จะสำเร็จการศึกษาภายในเวลาที่กำหนดได้ “ผู้รับสัญญา” มีสิทธิเพิกถอนการอนุญาตตามสัญญานี้ได้ทันที

ข้อ 7 ถ้า “ผู้ให้สัญญา” ผิดสัญญาข้อ 5 “ผู้ให้สัญญา” จะต้องชดใช้เงินให้แก่ “ผู้รับสัญญา” ดังต่อไปนี้

7.1 ถ้า “ผู้ให้สัญญา” ไม่กลับเข้าปฏิบัติราชการเลย “ผู้ให้สัญญา” จะต้องชดใช้เงินในอัตราร้อยละ 10 ของเงินเดือนที่ได้รับไปทั้งหมดจากทางราชการในระหว่างที่ได้รับอนุญาตให้ไปศึกษาต่อ นอกจากนี้ “ผู้ให้สัญญา” จะต้องจ่ายเงินเป็นเบี้ยปรับให้แก่ “ผู้รับสัญญา” อีกเป็นจำนวน 2 (สอง) เท่าของเงินที่ “ผู้ให้สัญญา” จะต้องชดใช้คืนดังกล่าว

7.2 ในกรณีที่ “ผู้ให้สัญญา” กลับเข้าปฏิบัติราชการบ้างแต่ไม่ครบกำหนดเวลาดังกล่าวในข้อ 5 “ผู้ให้สัญญา” จะต้องชดใช้เงินคืนและเบี้ยปรับดังกล่าวในข้อ 7.1 โดยลดลงตามส่วนของระยะเวลาที่ “ผู้ให้สัญญา” กลับเข้าปฏิบัติราชการ

ข้อ 8 เงินที่จะชดใช้คืนและเงินเบี้ยปรับตามสัญญานี้ “ผู้ให้สัญญา” จะต้องชำระให้แก่ “ผู้รับสัญญา” จนครบถ้วนภายในกำหนด 30 (สามสิบ) วัน นับจากวันได้รับแจ้งจาก “ผู้รับสัญญา” หาก “ผู้ให้สัญญา” ไม่ชำระภายในกำหนดดังกล่าว หรือชำระให้แต่ไม่ครบ ทั้งนี้จะโดยความยินยอมของ “ผู้รับสัญญา” หรือไม่ก็ตาม “ผู้ให้สัญญา” จะต้องชำระดอกเบี้ยในจำนวนเงินที่ยังมิได้ชำระในอัตราร้อยละ 15 (สิบห้า) ต่อปี นับจากวันถัดจากวันครบกำหนดดังกล่าว จนกว่าจะชำระครบถ้วนอีกด้วย

ข้อ 9 ในกรณีที่ “ผู้ให้สัญญา” ไม่สามารถกลับเข้าปฏิบัติราชการชดใช้หรือปฏิบัติราชการชดใช้ไม่ครบกำหนดเวลาตามข้อ 5 เพราะถึงแก่ความตายหรือถูกสั่งให้ออกจากราชการ เนื่องจากเจ็บป่วยทุพพลภาพ ตกเป็นผู้ไร้ความสามารถ หรือจิตฟั่นเฟือนไม่สมประกอบ “ผู้ให้สัญญา” ไม่ต้องรับผิดชอบตามความในข้อ 7.1 หรือ 7.2 แล้วแต่กรณี แต่ทั้งนี้ ถ้าในระหว่างเวลาระยะเวลาที่ต้องปฏิบัติราชการชดใช้ทุน (.....) ปี นับแต่วันที่ “ผู้รับสัญญา” กำหนดให้กลับเข้าปฏิบัติราชการหรือวันที่ “ผู้ให้สัญญา” ได้ออกจากราชการด้วยเหตุข้างต้น “ผู้ให้สัญญา” ไปทำงานอื่นๆ เช่น งานรัฐวิสาหกิจ บริษัท ห้างร้านของเอกชน องค์กรระหว่างประเทศ หรือองค์กรต่างประเทศ ฯลฯ “ผู้ให้สัญญา” ยัง

ต้องรับผิดชอบค่าใช้จ่ายและเบี้ยปรับตามข้อ 7.1 หรือ 7.2 แล้วแต่กรณี เว้นแต่ “ผู้รับสัญญา” จะพิจารณาเห็นว่ามิเหตุอันควรให้ “ผู้ให้สัญญา” รับผิดชอบ

ข้อ 10 ในระหว่างที่ “ผู้ให้สัญญา” ได้รับอนุญาตให้ไปศึกษาต่อหรือในระหว่างเวลาที่ “ผู้ให้สัญญา” กลับเข้าปฏิบัติราชการต่อมาตามข้อ 5 ถ้า “ผู้ให้สัญญา” ประพฤติผิดวินัยอย่างร้ายแรงจนถูกลงโทษ ไล่ออก หรือปลดออกจากราชการ “ผู้ให้สัญญา” จะต้องชดใช้เงินและเบี้ยปรับให้แก่ “ผู้รับสัญญา” เป็นจำนวนเงินทั้งหมดหรือลดลงตามส่วนเช่นเดียวกับสัญญาข้อ 7

ข้อ 11 ในกรณีที่ “ผู้ให้สัญญา” มีพันธะต้องชำระเงินให้แก่ “ผู้รับสัญญา” ตามสัญญานี้ “ผู้ให้สัญญา” ยอมให้ “ผู้รับสัญญา” หักเงินบำเหน็จบำนาญและ / หรือเงินอื่นใดที่ “ผู้ให้สัญญา” จะพึงได้รับจากทางราชการ เพื่อชดใช้เงินที่ “ผู้ให้สัญญา” ต้องรับผิดชอบตามสัญญานี้ได้

ข้อ 12 ในวันทำสัญญานี้ “ผู้ให้สัญญา” ได้จัดให้(นาย,นาง,นางสาว).....ซึ่งเกี่ยวข้องเป็น.....ทำสัญญาค้ำประกันความรับผิดชอบและการปฏิบัติตามสัญญานี้ของ “ผู้ให้สัญญา” ด้วยแล้ว

ในกรณีที่ผู้ค้ำประกันถึงแก่กรรม หรือถูกศาลมีคำสั่งให้พิทักษ์ทรัพย์เด็ดขาด หรือมีคำพิพากษาให้ ล้มละลาย หรือ “ผู้รับสัญญา” เห็นสมควรให้ “ผู้ให้สัญญา” เปลี่ยนผู้ค้ำประกัน “ผู้ให้สัญญา” จะต้องจัดให้มี ผู้ค้ำประกันรายใหม่มาทำสัญญาค้ำประกันแทน ภายในกำหนด.....วัน นับแต่วันที่ผู้ค้ำประกันเดิมถึงแก่กรรม หรือถูกศาลมีคำสั่งพิทักษ์ทรัพย์เด็ดขาด หรือมีคำพิพากษาให้ล้มละลาย หรือวันที่ “ผู้ให้สัญญา” ได้รับแจ้งจาก “ผู้รับสัญญา” ให้เปลี่ยนผู้ค้ำประกันแล้วแต่กรณี ถ้า “ผู้ให้สัญญา” ไม่จัดให้มีผู้ค้ำประกันรายใหม่มาทำสัญญา ค้ำประกันแทนภายในกำหนดเวลาดังกล่าว “ผู้รับสัญญา” มีสิทธิเพิกถอนการอนุญาตตามสัญญานี้ได้

ข้อ 13 ระเบียบกระทรวงศึกษาธิการว่าด้วยการให้ข้าราชการไปศึกษาต่อและฝึกอบรมภายในประเทศ พ.ศ.2538 แนบท้ายสัญญานี้ รวมทั้งที่จะมีการแก้ไขเพิ่มเติมในภายหน้าให้ถือเป็นส่วนหนึ่งของสัญญานี้

สัญญานี้ทำขึ้นเป็นสามฉบับ มีข้อความถูกต้องตรงกัน คู่สัญญาได้อ่านและเข้าใจโดยละเอียดตลอดแล้ว จึงได้ลงลายมือชื่อไว้เป็นสำคัญต่อหน้าพยาน และคู่สัญญาและผู้รับมอบอำนาจต่างยึดถือไว้ฝ่ายละฉบับ

(ลงชื่อ.....ผู้ให้สัญญา
(.....)

(ลงชื่อ.....ผู้รับสัญญา
(.....)

(ลงชื่อ.....พยาน
(.....)

(ลงชื่อ.....พยาน
(.....)

ข้าพเจ้า (นาย,นาง,นางสาว)..... คู่สมรสของ.....
ยินยอมให้..... ทำสัญญาฉบับนี้ได้

(ลงชื่อ).....ผู้ให้ความยินยอม
(.....)

(ลงชื่อ).....พยาน
(.....)

(ลงชื่อ).....พยาน
(.....)

ข้าพเจ้าขอรับรองว่าไม่มีคู่สมรส (เป็นโสด / คู่สมรสตาย / หย่า) ในขณะที่ทำสัญญานี้

(ลงชื่อ).....ผู้ให้สัญญา
(.....)

หมายเหตุ ในกรณีสำนักงานคณะกรรมการการศึกษาขั้นพื้นฐานมอบอำนาจให้สถานศึกษาทำสัญญา และ
สัญญาค้ำประกัน ให้ทำสัญญา 3 ฉบับ

สัญญาค้ำประกัน

ทำที่.....

วันที่..... เดือน..... พ.ศ.

ตามที่ (นาย,นาง,นางสาว)..... (ซึ่งต่อไปในสัญญานี้เรียกว่า “ผู้ให้สัญญา”)
 ได้รับอนุญาตให้ไปศึกษาต่อ / ฝึกอบรม ที่ (ชื่อสถาบันการศึกษา)..... ตาม
 สัญญาเลขที่..... ลงวันที่.....(ซึ่งต่อไปในสัญญานี้เรียกว่า “สัญญาอนุญาต”) นั้น
 ข้าพเจ้า.....ผู้ค้ำประกัน อายุ.....ปี
 บัตรประจำตัวประชาชน เลขที่..... ออกให้ที่..... เมื่อวันที่.....เดือน.....พ.ศ.
 อยู่บ้านเลขที่ซอยตำบล/แขวง.....ถนน.....
 อำเภอ / เขต..... จังหวัด.....
 คู่สมรสชื่อ..... ข้าพเจ้าได้
 อ่านและเข้าใจความในสัญญาอนุญาตโดยตลอดแล้ว จึงทำสัญญาค้ำประกันให้ไว้ต่อ (สถานศึกษา/หน่วยงาน)
 สำนักงานคณะกรรมการการศึกษาขั้นพื้นฐาน กระทรวงศึกษาธิการ ซึ่ง
 ต่อไปนี้ในสัญญานี้ เรียกว่า “สำนักงานคณะกรรมการการศึกษา ขั้นพื้นฐาน” ดังมีข้อความต่อไปนี้

ข้อ 1 “ผู้ค้ำประกัน” ตกกลงเข้าค้ำประกัน “ผู้ให้สัญญา” ต่อ“สำนักงานคณะกรรมการการศึกษา
 ขั้นพื้นฐาน” โดยตกลงร่วมรับผิดชอบในฐานะเป็นลูกหนี้ร่วมกับ “ผู้ให้สัญญา” กล่าวคือ ถ้า “ผู้ให้สัญญา” ปฏิบัติ ผิดสัญญา
 อนุญาตไม่ว่าข้อหนึ่งข้อใดด้วยประการใดๆ ผู้ค้ำประกันยินยอมรับผิดชอบชำระหนี้ตามข้อผูกพันที่ระบุไว้ในสัญญาดังกล่าวนั้นทั้งสิ้น
 ทุกประการให้แก่สำนักงานคณะกรรมการการศึกษาขั้นพื้นฐานทันที โดยสำนักงาน คณะกรรมการการศึกษาขั้นพื้นฐานมี
 จำต้องเรียกร้องให้ “ผู้ให้สัญญา” ชำระหนี้ก่อนและ “ผู้ค้ำประกัน” จะรับผิดชอบตามสัญญานี้ตลอดไปจนกว่าจะมีการชำระหนี้ครบ
 เต็มจำนวน

ข้อ 2 ในกรณีที่ “ผู้ให้สัญญา” ได้รับอนุมัติจากทางราชการให้ขยายเวลาอยู่ศึกษาหรือฝึกอบรม ด้วยทุนหรือเงินอื่นใดก็ตาม แม้การขยายเวลาอยู่ศึกษา หรือฝึกอบรมต่อนั้น จะเป็นการเปลี่ยนแปลงสาขาวิชา ระดับ การศึกษา หรือสถานศึกษาไปจากเดิม และแม้ว่าการขยายเวลาอยู่ศึกษาหรือฝึกอบรมต่อนั้น สำนักงาน คณะกรรมการ การศึกษาขั้นพื้นฐานจะได้แจ้งหรือมิได้แจ้งให้ “ผู้ค้ำประกัน” ทราบ ก็ตาม ให้ถือว่า “ผู้ค้ำประกัน” ตกลงรับเป็นผู้ค้ำ ประกัน “ผู้ให้สัญญา” ต่อไปอีกตลอดระยะเวลาที่ “ผู้ให้สัญญา” ได้รับการขยายเวลาอยู่ศึกษาหรือฝึกอบรมต่อดังกล่าว ด้วย

ข้อ 3 ในกรณีที่สำนักงานคณะกรรมการการศึกษาขั้นพื้นฐานผ่อนเวลาหรือผ่อนจำนวนเงินในการชำระหนี้ ตามสัญญาดังกล่าวให้แก่ “ผู้ให้สัญญา” โดยจะได้แจ้งหรือมิได้แจ้งให้ “ผู้ค้ำประกัน” ทราบก็ตามให้ ถือว่า “ผู้ค้ำประกัน” ได้ ตกลงยินยอมในการผ่อนเวลา หรือผ่อนจำนวนเงินในการชำระหนี้ด้วยทุกครั้ง

ข้อ 4 ผู้ค้ำประกัน ขอแสดงหลักทรัพย์ซึ่งเป็นกรรมสิทธิ์ของผู้ค้ำประกันและปลอดจากภาระผูกพันใดๆ อัน ทำให้ทรัพย์สินนั้นเสื่อมค่า เพื่อเป็นหลักฐานในการค้ำประกันไว้ต่อสำนักงานคณะกรรมการการศึกษาขั้นพื้นฐาน ดังนี้

ที่ดิน

ก. โฉนดเลขที่..... หน้าสำรวจ.....
 ระวัง..... เนื้อที่.....ไร่.....งาน.....วา
 อยู่ที่ตำบล / แขวง..... อำเภอ / เขต.....
 จังหวัด ราคาประมาณ.....บาท

ข. โฉนดเลขที่..... หน้าสำรวจ.....
 ระวัง..... เนื้อที่.....ไร่.....งาน.....วา
 อยู่ที่ตำบล / แขวง..... อำเภอ / เขต.....
 จังหวัด ราคาประมาณ.....บาท

หลักทรัพย์อื่นๆ

.....

ข้อ 5 “ผู้ค้ำประกัน” จะไม่จำหน่าย โอน ก่อหนี้สิน หรือก่อภาระผูกพันใดๆ ในทรัพย์สินของ “ผู้ค้ำประกัน” ตามที่ระบุไว้ในข้อ 4 ตลอดระยะเวลาที่ สัญญาค้ำประกันฉบับนี้ยังคงมีผลใช้บังคับอยู่ เว้นแต่จะได้รับความยินยอมเป็นหนังสือจากสำนักงานคณะกรรมการการศึกษา ขั้นพื้นฐานก่อน

ข้อ 6 “ผู้ค้ำประกัน” จะไม่เพิกถอนการค้ำประกันตลอดระยะเวลาที่ “ผู้ให้สัญญา” ต้องรับ ผิด ขอบอยู่ตามเงื่อนไขสัญญาอนุญาต

สัญญาที่ทำขึ้น..... ฉบับ (.....) ฉบับ มีข้อความตรงกัน
ข้าพเจ้าได้อ่านและเข้าใจข้อความในสัญญานี้ดีแล้ว จึงได้ลงลายมือชื่อไว้เป็นสำคัญต่อหน้าพยาน

ลงชื่อ.....ผู้ค้าประกัน
(.....)

ลงชื่อ.....คู่สมรสให้ความยินยอม
(.....)

ลงชื่อ.....พยาน
(.....)

ลงชื่อ.....พยาน
(.....)

ข้าพเจ้าขอรับรองว่าไม่มีคู่สมรส (เป็นโสด / คู่สมรสตาย / หย่า) ในขณะที่ทำสัญญานี้

ลงชื่อ.....ผู้ค้าประกัน
(.....)

ติดรูปถ่าย
ผู้ลาศึกษา
1 นิ้ว

สัญญาอนุญาตให้ข้าราชการไปศึกษาต่อภายในประเทศ ภาคฤดูร้อน

สัญญาเลขที่.....

สัญญาฉบับนี้ทำขึ้น ณ

ตำบล/แขวง..... อำเภอ/เขต.....

จังหวัด..... เมื่อวันที่..... เดือน..... พ.ศ.ระหว่าง

(สถานศึกษา/หน่วยงาน)

สำนักงานเขตพื้นที่การศึกษา.....เขต..... สำนักงานคณะกรรมการการศึกษาขั้นพื้นฐาน

โดย (นาย/นาง/นางสาว).....ตำแหน่ง.....

ซึ่งต่อไปในสัญญานี้เรียกว่า “ผู้รับสัญญา” ฝ่ายหนึ่งกับ(นาย/นาง/นางสาว).....

อายุ.....ปี รับราชการในตำแหน่ง.....

สังกัด (สถานศึกษา/หน่วยงาน).....สำนักงานเขตพื้นที่การศึกษา.....

เขต..... สำนักงานคณะกรรมการการศึกษาขั้นพื้นฐาน กระทรวงศึกษาธิการ อยู่บ้านเลขที่.....

ชอย..... ถนน..... ตำบล/แขวง..... อำเภอ/เขต

..... จังหวัด..... เป็นผู้ได้รับอนุญาตให้ไปศึกษาต่อภายในประเทศภาคฤดูร้อน

ระดับปริญญา.....สาขาวิชา.....

ที่สถาบันการศึกษา..... ซึ่งต่อไปในสัญญานี้เรียกว่า “ผู้ให้สัญญา” อีกฝ่ายหนึ่ง

คู่สัญญาทั้งสองฝ่ายได้ตกลงกันมีข้อความดังต่อไปนี้

ข้อ 1 “ผู้รับสัญญา” อนุญาตให้ “ผู้ให้สัญญา” ไปศึกษาต่อภายในประเทศภาคฤดูร้อน ระดับ

..... สาขาวิชา..... ที่.....

มีกำหนด..... นับตั้งแต่วันที่..... เดือน..... พ.ศ.

จนถึงวันที่..... เดือน..... พ.ศ.

ข้อ 2 ในระหว่างที่ “ผู้ให้สัญญา” ได้รับอนุญาตให้ไปศึกษาต่อนี้ “ผู้ให้สัญญา” จะต้องรักษาวินัยและประพฤติปฏิบัติตามระเบียบข้อบังคับหรือคำสั่งของทางราชการของ “ผู้รับสัญญา” และของสถานศึกษาที่ “ผู้ให้สัญญา” ศึกษาอยู่ ตลอดจนกฎหมายว่าด้วยระเบียบข้าราชการพลเรือนและ/หรือกฎหมายว่าด้วยระเบียบข้าราชการครู ทั้งที่ได้ออกใช้บังคับอยู่แล้วในวันทำสัญญานี้ และที่จะออกใช้บังคับต่อไปภายหน้าด้วยโดยเคร่งครัด

ข้อ 3 “ผู้ให้สัญญา” จะตั้งใจอุทิศสละและเพียรพยายามอย่างดีที่สุดที่จะเล่าเรียนให้สำเร็จโดยเร็วที่สุด และจะสนใจแสวงหาความรู้ทั่วไปเพิ่มเติมเป็นเนืองนิจ

ในกรณีที่ “ผู้ให้สัญญา” มีกิจธุระหรือเจ็บป่วย หรือมีกรณีอื่นใดที่ “ผู้ให้สัญญา” ไม่อาจไปศึกษาตามปกติได้ “ผู้ให้สัญญา” จะต้องยื่นใบลาต่อสถานศึกษาและในกรณีที่ลาเกินกว่า 15 (สิบห้า) วัน “ผู้ให้สัญญา” จะต้องยื่นใบลาต่อ “ผู้รับสัญญา” ตามระเบียบว่าด้วยการลาของทางราชการด้วย

ข้อ 4 “ผู้ให้สัญญา” จะต้องไม่หลีกเลี่ยงละเลย ทอดทิ้ง พัก ยุติ เลิกหรือลาออกจากสถานศึกษาที่ “ผู้ให้สัญญา” ได้รับอนุญาตให้ไปศึกษาต่อก่อนสำเร็จการศึกษา โดยมีได้รับความเห็นชอบจาก “ผู้รับสัญญา” ก่อน

ข้อ 5 เมื่อ “ผู้ให้สัญญา” สำเร็จการศึกษาแล้ว หรือทางราชการไม่อนุญาตให้ “ผู้ให้สัญญา” ไปศึกษาต่อไม่ว่ากรณีใดๆ หรือการศึกษาของ “ผู้ให้สัญญา” ต้องยุติลงด้วยประการใดๆ หรือ “ผู้รับสัญญา” เพิกถอนการอนุญาตตามสัญญานี้แล้ว “ผู้ให้สัญญา” จะต้องเข้าปฏิบัติราชการตามแผนงาน หรือโครงการที่ทางราชการกำหนดต่อไปในโรงเรียน วิทยาลัย สถาบัน..... หรือ..... กระทรวงศึกษาธิการ หรือกระทรวง ทบวง กรม ตามที่ทางราชการเห็นสมควรทันทีเป็นเวลาไม่น้อยกว่า 2 (สอง) เท่าของระยะเวลาที่ไปศึกษา

ข้อ 6 ถ้า “ผู้ให้สัญญา” ไม่ปฏิบัติตามที่กำหนดไว้ในข้อ 2 ข้อ 3 หรือข้อ 4 ไม่ว่าจะด้วยเหตุใดๆ ก็ตาม หรือหาก “ผู้รับสัญญา” พิจารณาเห็นว่า “ผู้ให้สัญญา” ไม่สามารถที่จะสำเร็จการศึกษาภายในเวลาที่กำหนดได้ “ผู้รับสัญญา” มีสิทธิเพิกถอนการอนุญาตตามสัญญานี้ได้ทันที

ข้อ 7 ถ้า “ผู้ให้สัญญา” ผิดสัญญาข้อ 5 “ผู้ให้สัญญา” จะต้องชดใช้เงินคืนเท่ากับเงินเดือนที่ได้รับไปแล้วทั้งหมดในระหว่างที่ได้รับอนุญาตให้ไปศึกษา รวมทั้งเบี้ยปรับอีกสองเท่าของเงินที่จะต้อง ชดใช้คืนแก่กรม เจ้าสังกัดทันที

ในกรณีที่ “ผู้ให้สัญญา” กลับเข้าปฏิบัติราชการบ้างแต่ไม่ครบกำหนดเวลาดังกล่าวในข้อ 5 “ผู้ให้สัญญา” จะต้องชดใช้เงินคืนและเบี้ยปรับดังกล่าวในข้อ 7 วรรคหนึ่ง โดยลดลงตามส่วนของระยะเวลาที่ “ผู้ให้สัญญา” กลับเข้าปฏิบัติราชการ

ข้อ 8 เงินที่จะชดใช้คืนและเงินเบี้ยปรับตามสัญญานี้ “ผู้ให้สัญญา” จะต้องชำระให้แก่ “ผู้รับสัญญา” จนครบถ้วนภายในกำหนด 30 (สามสิบ) วัน นับจากวันได้รับแจ้งจาก “ผู้รับสัญญา” หาก “ผู้ให้สัญญา” ไม่ชำระภายในกำหนดดังกล่าว หรือชำระให้แต่ไม่ครบ ทั้งนี้จะโดยความยินยอมของ “ผู้รับสัญญา” หรือไม่ก็ตาม “ผู้ให้สัญญา” จะต้องชำระดอกเบี้ยในจำนวนเงินที่ยังมิได้ชำระในอัตราร้อยละ 15 (สิบห้า) ต่อปี นับจากวันถัดจากวันครบกำหนดดังกล่าวจนกว่าจะชำระครบถ้วนอีกด้วย

ข้อ 9 ในกรณีที่ “ผู้ให้สัญญา” ไม่สามารถกลับเข้าปฏิบัติราชการชดใช้หรือปฏิบัติราชการชดใช้ไม่ครบกำหนดเวลาตามข้อ 5 เพราะถึงแก่ความตายหรือถูกสั่งให้ออกจากราชการ เนื่องจากเจ็บป่วยทุพพลภาพ ตกเป็นผู้ไร้ความสามารถ หรือจิตฟั่นเฟือนไม่สมประกอบ “ผู้ให้สัญญา” ไม่ต้องรับผิดชอบตามความในข้อ 7 แล้วแต่กรณี แต่ทั้งนี้ ถ้าในระหว่างเวลา.....เดือน.....วัน นับแต่วันที่ “ผู้รับสัญญา” กำหนดให้กลับ เข้าปฏิบัติราชการหรือวันที่ “ผู้ให้สัญญา” ได้ออกจากราชการด้วยเหตุข้างต้น “ผู้ให้สัญญา” ไปทำงานอื่นๆ เช่นงานรัฐวิสาหกิจ บริษัท ห้างร้านของเอกชน องค์กรระหว่างประเทศ หรือองค์กรต่างประเทศ ฯลฯ “ผู้ให้สัญญา” ยังต้องรับผิดชอบชดใช้เงินและเบี้ยปรับตามข้อ 7 แล้วแต่กรณี เว้นแต่ “ผู้รับสัญญา” จะพิจารณาเห็นว่ามิเหตุอันควรให้ “ผู้ให้สัญญา” พันผิด

ข้อ 10 ในระหว่างที่ “ผู้ให้สัญญา” ได้รับอนุญาตให้ไปศึกษาต่อหรือในระหว่างเวลาที่ “ผู้ให้สัญญา” กลับเข้าปฏิบัติราชการต่อมาตามข้อ 5 ถ้า “ผู้ให้สัญญา” ประพฤติผิดวินัยอย่างร้ายแรงจนถูกลงโทษไล่ออก หรือปลดออกจากราชการ “ผู้ให้สัญญา” จะต้องชดใช้เงินและเบี้ยปรับให้แก่ “ผู้รับสัญญา” เป็นจำนวนเงินทั้งหมดหรือลดลงตามส่วนเช่นเดียวกับสัญญาข้อ 7

ข้อ 11 ในกรณีที่ “ผู้ให้สัญญา” มีพันธะต้องชำระเงินให้แก่ “ผู้รับสัญญา” ตามสัญญานี้ “ผู้ให้สัญญา” ยอมให้ “ผู้รับสัญญา” หักเงินบำเหน็จบำนาญและ/หรือเงินอื่นใดที่ “ผู้ให้สัญญา” จะพึงได้รับจากทางราชการ เพื่อชดใช้เงินที่ “ผู้ให้สัญญา” ต้องรับผิดชอบตามสัญญานี้ได้

ข้อ 12 ในวันที่ทำสัญญานี้ “ผู้ให้สัญญา” ได้จัดให้ (นาย,นาง,นางสาว).....
ทำสัญญาค้ำประกันความรับผิดชอบและการปฏิบัติตามสัญญานี้ของ “ผู้ให้สัญญา” ด้วยแล้ว

ในกรณีผู้ค้ำประกันถึงแก่กรรม หรือถูกศาลมีคำสั่งให้พิทักษ์ทรัพย์เด็ดขาด หรือมีคำพิพากษาให้ล้มละลาย หรือ “ผู้รับสัญญา” เห็นสมควรให้ “ผู้ให้สัญญา” เปลี่ยนผู้ค้ำประกัน “ผู้ให้สัญญา” จะต้องจัดให้มีผู้ค้ำประกันรายใหม่มาทำสัญญาค้ำประกันแทน ภายในกำหนด.....วัน นับแต่วันที่ผู้ค้ำประกันเดิม ถึงแก่กรรม หรือถูกศาลมีคำสั่งพิทักษ์ทรัพย์เด็ดขาด หรือมีคำพิพากษาให้ล้มละลาย หรือวันที่ “ผู้ให้สัญญา” ได้รับแจ้งจาก “ผู้รับสัญญา” ให้เปลี่ยนผู้ค้ำประกัน แล้วแต่กรณี ถ้า “ผู้ให้สัญญา” ไม่จัดให้มีผู้ค้ำประกันรายใหม่มาทำสัญญาค้ำประกันแทนภายในกำหนดเวลาดังกล่าว “ผู้รับสัญญา” มีสิทธิเพิกถอนการอนุญาตตามสัญญานี้ได้

ข้อ 13 ระเบียบกระทรวงศึกษาธิการว่าด้วยการให้ข้าราชการไปศึกษาต่อและฝึกอบรม ภายในประเทศ พ.ศ.2538 แนบท้ายสัญญานี้ รวมทั้งที่จะมีการแก้ไขเพิ่มเติมในภายหน้า ให้ถือเป็นส่วนหนึ่งของสัญญานี้

สัญญานี้ทำขึ้นเป็น.....ฉบับ (.....) ฉบับ มีข้อความถูกต้องตรงกัน คู่สัญญาได้อ่านและเข้าใจโดยละเอียดตลอดแล้ว จึงได้ลงลายมือชื่อไว้เป็นสำคัญต่อหน้าพยานและคู่สัญญาและผู้รับมอบอำนาจต่างยึดถือไว้ฝ่ายละฉบับ

(ลงชื่อ.....ผู้ให้สัญญา

(.....)

(ลงชื่อ.....ผู้รับสัญญา

(.....)

(ลงชื่อ.....พยาน

(.....)

(ลงชื่อ.....พยาน

(.....)

ข้าพเจ้า..... คู่สมรสของ.....
ยินยอมให้..... ทำสัญญาฉบับนี้ได้

(ลงชื่อ).....ผู้ให้ความยินยอม
(.....)

(ลงชื่อ).....พยาน
(.....)

(ลงชื่อ).....พยาน
(.....)

ข้าพเจ้าขอรับรองว่าไม่มีคู่สมรส (เป็นโสด / คู่สมรสตาย / หย่า) ในขณะที่ทำสัญญานี้

(ลงชื่อ).....ผู้ให้สัญญา
(.....)

หมายเหตุ กรณีสำนักงานคณะกรรมการการศึกษาขั้นพื้นฐานมอบอำนาจให้สถานศึกษาทำสัญญา และ
สัญญาค้ำประกัน ให้ทำสัญญา 3 ฉบับ

สัญญาค้ำประกัน

ทำที่.....

วันที่..... เดือน..... พ.ศ.

ตามที่ (นาย,นาง,นางสาว)..... (ซึ่งต่อไปในสัญญานี้เรียกว่า “ผู้ให้สัญญา”) ได้รับอนุญาตให้ไปศึกษาต่อ/ฝึกอบรม ที่สถาบันการศึกษา..... ตามสัญญาเลขที่

.....ลงวันที่..... (ซึ่งต่อไปในสัญญานี้เรียกว่า “สัญญาอนุญาต”) นั้น

ข้าพเจ้า.....ผู้ค้ำประกัน อายุ.....ปี

บัตรประจำตัวประชาชน เลขที่..... ออกให้ที่.....

เมื่อวันที่.....เดือน.....พ.ศ. อยู่บ้านเลขที่.....

ซอย..... ถนน..... ตำบล/แขวง.....

อำเภอ / เขต..... จังหวัด.....

คู่สมรสชื่อ.....

ข้าพเจ้าได้อ่านและเข้าใจความในสัญญาอนุญาตโดยตลอดแล้ว จึงทำสัญญาค้ำประกันให้ไว้

ต่อ..... สำนักงานคณะกรรมการการศึกษาขั้นพื้นฐาน กระทรวงศึกษาธิการ ซึ่งต่อไปในสัญญานี้ เรียกว่า “สำนักงานคณะกรรมการการศึกษาขั้นพื้นฐาน” ดังมีข้อความต่อไปนี้

ข้อ 1 “ผู้ค้ำประกัน” ตกลงเข้าค้ำประกัน “ผู้ให้สัญญา” ต่อสำนักงานคณะกรรมการการศึกษาขั้นพื้นฐาน โดยตกลงร่วมรับผิดชอบในฐานะเป็นลูกหนี้ร่วมกับ “ผู้ให้สัญญา” กล่าวคือ ถ้า “ผู้ให้สัญญา” ปฏิบัติผิดสัญญาอนุญาตไม่ว่าข้อหนึ่งข้อใดด้วยประการใดๆ ผู้ค้ำประกันยินยอมรับผิดชอบชำระหนี้ตามข้อผูกพันที่ระบุไว้ในสัญญาดังกล่าวนั้นทั้งสิ้นทุกประการให้แก่สำนักงานคณะกรรมการการศึกษาขั้นพื้นฐานทันที โดยสำนักงาน คณะกรรมการการศึกษาขั้นพื้นฐานมิจำเป็นต้องเรียกร้องให้ “ผู้ให้สัญญา” ชำระหนี้ก่อนและ “ผู้ค้ำประกัน” จะรับผิดชอบตามสัญญานี้ตลอดไปจนกว่าจะมีการชำระหนี้ครบเต็มจำนวน

ข้อ 2 ในกรณีที่ “ผู้ให้สัญญา” ได้รับอนุมัติจากทางราชการให้ขยายเวลาอยู่ศึกษาหรือฝึกอบรม ต่อด้วยทุนหรือเงินอื่นใดก็ตาม แม้การขยายเวลาอยู่ศึกษา หรือฝึกอบรมต่อ นั้น จะเป็นการเปลี่ยนแปลงสาขาวิชา ระดับการศึกษา หรือสถานศึกษา ไปจากเดิม และแม้ว่าการขยายเวลาอยู่ศึกษาหรือฝึกอบรมต่อ นั้น สำนักงาน คณะกรรมการการศึกษาขั้นพื้นฐาน” จะได้แจ้งหรือมิได้แจ้งให้ “ผู้ค้ำประกัน” ทราบก็ตาม ให้ถือว่า “ผู้ค้ำประกัน” ตกลงรับเป็นผู้ค้ำประกัน “ผู้ให้สัญญา” ต่อไปอีกตลอดระยะเวลาที่ “ผู้ให้สัญญา” ได้รับการขยายเวลาอยู่ศึกษาหรือฝึกอบรมต่อดังกล่าวด้วย

ข้อ 3 ในกรณีที่ “สำนักงานคณะกรรมการการศึกษาขั้นพื้นฐาน” ผ่อนเวลาหรือผ่อนจำนวนเงินในการชำระหนี้ตามสัญญาดังกล่าวให้แก่ “ผู้ให้สัญญา” โดยจะได้แจ้งหรือมีได้แจ้งให้ “ผู้ค้ำประกัน” ทราบก็ตาม ให้ถือว่า “ผู้ค้ำประกัน” ได้ตกลงยินยอมในการผ่อนเวลา หรือผ่อนจำนวนเงินในการชำระหนี้ด้วยทุกครั้ง

ข้อ 4 ผู้ค้ำประกัน ขอแสดงหลักทรัพย์ซึ่งเป็นกรรมสิทธิ์ของผู้ค้ำประกันและปลอดจากภาระผูกพันใดๆ อันทำให้ทรัพย์สินนั้นเสื่อมค่า เพื่อเป็นหลักฐานในการค้ำประกันไว้ต่อสำนักงานคณะกรรมการการศึกษาขั้นพื้นฐาน ดังนี้

ที่ดิน

ก. ก. โฉนดเลขที่..... หน้าสำรวจ.....
 ราวาง..... เนื้อที่.....ไร่.....งาน.....วา
 อยู่ที่ตำบล / แขวง..... อำเภอ / เขต.....
 จังหวัด ราคาประมาณ.....บาท

ข. ข. โฉนดเลขที่..... หน้าสำรวจ.....
 ราวาง..... เนื้อที่.....ไร่.....งาน.....วา
 อยู่ที่ตำบล / แขวง..... อำเภอ / เขต.....
 จังหวัด ราคาประมาณ.....บาท

หลักทรัพย์อื่นๆ

ข้อ 5 “ผู้ค้ำประกัน” จะไม่จำหน่าย โอน ก่อหนี้สิน หรือก่อภาระผูกพันใดๆ ในทรัพย์สินของ “ผู้ค้ำประกัน” ตามที่ระบุไว้ในข้อ 4 ตลอดระยะเวลาที่สัญญาค้ำประกันฉบับนี้ยังคงมีผลใช้บังคับอยู่ เว้นแต่จะได้รับความยินยอมเป็นหนังสือจาก “สำนักงานคณะกรรมการการศึกษาขั้นพื้นฐาน” ก่อน

ข้อ 6 “ผู้ค้ำประกัน” จะไม่เพิกถอนการค้ำประกันตลอดระยะเวลาที่ “ผู้ให้สัญญา” ต้องรับผิดชอบอยู่ตามเงื่อนไขสัญญาอนุญาต

สัญญานี้ทำขึ้น.....(.....) ฉบับ มีข้อความตรงกัน
ข้าพเจ้าได้อ่านและเข้าใจข้อความในสัญญานี้ดีแล้ว จึงได้ลงลายมือชื่อไว้เป็นสำคัญ

ต่อหน้าพยาน

ลงชื่อ.....ผู้ค้าประกัน
(.....)

ลงชื่อ.....คู่สมรสให้ความยินยอม
(.....)

ลงชื่อ.....พยาน
(.....)

ลงชื่อ.....พยาน
(.....)

ข้าพเจ้าขอรับรองว่าไม่มีคู่สมรส (เป็นโสด / คู่สมรสตาย / หย่า) ในขณะที่ทำสัญญานี้

ลงชื่อ.....ผู้ค้าประกัน
(.....)

ติดรูปถ่าย

ผู้ลาศึกษา

1 นิ้ว

สัญญาอนุญาตให้ข้าราชการไปฝึกอบรม หรือปฏิบัติการวิจัย ภายในประเทศ

สัญญาเลขที่.....

สัญญาฉบับนี้ทำขึ้น ณ

ตำบล/แขวง..... อำเภอ/เขต.....

จังหวัด..... เมื่อวันที่..... เดือน..... พ.ศ.ระหว่าง

(สถานศึกษา/หน่วยงาน)

สำนักงานเขตพื้นที่การศึกษา.....เขต..... สำนักงานคณะกรรมการการศึกษาขั้นพื้นฐาน

กระทรวงศึกษาธิการ โดยตำแหน่ง.....

ซึ่งต่อไปในสัญญานี้เรียกว่า “ผู้รับสัญญา” ฝ่ายหนึ่งกับ (นาย,นาง,นางสาว.....

อายุ.....ปี รับราชการในตำแหน่ง.....สังกัด (สถานศึกษา/หน่วยงาน).....

สำนักงานเขตพื้นที่การศึกษา.....เขต.....สำนักงานคณะกรรมการการศึกษาขั้นพื้นฐาน

กระทรวงศึกษาธิการ อยู่บ้านเลขที่.....ซอย.....ถนน.....

ตำบล/แขวง.....อำเภอ/เขต..... จังหวัด.....เป็นผู้ได้รับอนุญาตให้

ไปฝึกอบรม หรือปฏิบัติการวิจัย ระดับ.....สาขาวิชา.....

ที่สถาบันการศึกษา.....ซึ่งต่อไปในสัญญานี้เรียกว่า “ผู้ให้สัญญา” อีกฝ่ายหนึ่ง

คู่สัญญาทั้งสองฝ่ายได้ตกลงกันมีข้อความดังต่อไปนี้

ข้อ 1 “ผู้รับสัญญา” อนุญาตให้ “ผู้ให้สัญญา” ไปฝึกอบรม หรือ ปฏิบัติการวิจัย ระดับ.....

สาขาวิชา.....ที่

มีกำหนด.....นับตั้งแต่วันที่.....เดือน.....พ.ศ.

จนถึงวันที่.....เดือน.....พ.ศ.

ข้อ 2 ในระหว่างที่ “ผู้ให้สัญญา” ได้รับอนุญาตให้ไปฝึกอบรม หรือ ปฏิบัติการวิจัย นี้ “ผู้ให้สัญญา”

จะต้องรักษาวินัยและประพฤติปฏิบัติตามระเบียบข้อบังคับหรือคำสั่งของทางราชการของ “ผู้รับสัญญา” และของสถานศึกษา

ที่ “ผู้ให้สัญญา” ศึกษาอยู่ตลอดจนกฎหมายว่าด้วยระเบียบข้าราชการพลเรือนและ/หรือกฎหมายว่าด้วยระเบียบข้าราชการครู

ทั้งที่ได้ออกใช้บังคับอยู่แล้วในวันทำสัญญานี้ และที่จะออกใช้บังคับต่อไปภายหน้าด้วยโดยเคร่งครัด

ข้อ 3 “ผู้ให้สัญญา” จะตั้งใจอุทิศเวลาและเพียรพยายามอย่างดีที่สุดที่จะเล่าเรียนให้สำเร็จโดยเร็วที่สุด

และจะสนใจแสวงหาความรู้ทั่วไปเพิ่มเติมเป็นเนืองนิจ

ในกรณีที่ “ผู้ให้สัญญา” มีกิจธุระหรือเจ็บป่วย หรือมีกรณีอื่นใดที่ “ผู้ให้สัญญา” ไม่อาจไป ผูกอบรม ตามปกติได้ “ผู้ให้สัญญา” จะต้องยื่นใบลาต่อสถานศึกษาและในกรณีที่ลาเกินกว่า 15 (สิบห้า) วัน “ผู้ให้สัญญา” จะต้องยื่นใบลาต่อ “ผู้รับสัญญา” ตามระเบียบว่าด้วยการลาของทางราชการด้วย

ข้อ 4 “ผู้ให้สัญญา” จะต้องไม่หลีกเลี่ยงละเลย ทอดทิ้ง พัก ยุติ เลิกหรือลาออกจากสถานศึกษาที่ “ผู้ให้สัญญา” ได้รับอนุญาตให้ไปศึกษาต่อจนสำเร็จการศึกษา โดยมีได้รับความเห็นชอบจาก “ผู้รับสัญญา” ก่อน

ข้อ 5 เมื่อ “ผู้ให้สัญญา” สำเร็จการศึกษาแล้ว หรือทางราชการไม่อนุญาตให้ “ผู้ให้สัญญา” ไปศึกษาต่อไม่ว่ากรณีใดๆ หรือการศึกษาของ “ผู้ให้สัญญา” ต้องยุติลงด้วยประการใดๆ หรือ “ผู้รับสัญญา” เพิกถอนการอนุญาตตามสัญญานี้แล้ว “ผู้ให้สัญญา” จะต้องเข้าปฏิบัติราชการตามแผนงานหรือโครงการที่ทางราชการกำหนดต่อไปในโรงเรียน วิทยาลัย สถาบัน.....หรือ..... กระทรวงศึกษาธิการ หรือกระทรวง ทบวง กรม ตามที่ทางราชการเห็นสมควรทันทีเป็นเวลาไม่น้อยกว่า 2 (สอง) เท่าของระยะเวลาปฏิบัติราชการที่ใช้ตามสัญญาดังกล่าวอยู่เป็นจำนวน.....ปี.....เดือน.....วันผู้ให้สัญญาจะต้องปฏิบัติราชการโดยใช้โดยรวมระยะเวลาดังกล่าวต่อเนื่องเข้ากับระยะเวลาการปฏิบัติราชการที่ใช้ตามสัญญานี้ด้วย

ข้อ 6 ถ้า “ผู้ให้สัญญา” ไม่ปฏิบัติตามที่กำหนดไว้ในข้อ 2 ข้อ 3 หรือข้อ 4 ไม่ว่าจะด้วยเหตุใดๆ ก็ตาม หรือหาก “ผู้รับสัญญา” พิจารณาเห็นว่า “ผู้ให้สัญญา” ไม่สามารถที่จะสำเร็จการศึกษาภายในเวลาที่กำหนดได้ “ผู้รับสัญญา” มีสิทธิเพิกถอนการอนุญาตตามสัญญานี้ได้ทันที

ข้อ 7 ถ้า “ผู้ให้สัญญา” ผิดสัญญาข้อ 5 “ผู้ให้สัญญา” จะต้องส่งใช้เงินเดือนทั้งหมด และเงินค่าใช้จ่ายที่ได้รับในระหว่างที่ไปผูกอบรม รวมทั้งเบี้ยปรับอีกสองเท่าคืนกรมเจ้าสังกัดทันที

ในกรณีที่ผู้ให้สัญญากลับเข้าปฏิบัติราชการบ้างแต่ไม่ครบกำหนดเวลาดังกล่าวในข้อ 5 “ผู้ให้สัญญา” จะต้องชดใช้เงินคืนและเบี้ยปรับดังกล่าวในข้อ 7 วรรคหนึ่ง โดยลดลงตามส่วนของระยะเวลาที่ “ผู้ให้สัญญา” กลับเข้าปฏิบัติราชการ

ข้อ 8 เงินที่จะชดใช้คืนและเงินเบี้ยปรับตามสัญญานี้ “ผู้ให้สัญญา” จะต้องชำระให้แก่ “ผู้รับสัญญา” จนครบถ้วนภายในกำหนด 30 (สามสิบ) วัน นับจากวันได้รับแจ้งจาก “ผู้รับสัญญา” หาก “ผู้ให้สัญญา” ไม่ชำระภายในกำหนดดังกล่าว หรือชำระให้แต่ไม่ครบ ทั้งนี้จะโดยความยินยอมของ “ผู้รับสัญญา” หรือไม่ ก็ตาม “ผู้ให้สัญญา” จะต้องชำระดอกเบี้ยในจำนวนเงินที่ยังมิได้ชำระในอัตราร้อยละ 15 (สิบห้า) ต่อปี นับจาก วันถัดจากวันครบกำหนดดังกล่าว จนกว่าจะชำระครบถ้วนอีกด้วย

ข้อ 9 ในกรณีที่ “ผู้ให้สัญญา” ไม่สามารถกลับเข้าปฏิบัติราชการชดใช้หรือปฏิบัติราชการชดใช้ ไม่ครบกำหนดเวลาตามข้อ 5 เพราะถึงแก่ความตายหรือถูกสั่งให้ออกจากราชการ เนื่องจากเจ็บป่วยทุพพลภาพ ตกเป็นผู้ไร้ความสามารถ หรือจิตฟั่นเฟือนไม่สมประกอบ “ผู้ให้สัญญา” ไม่ต้องรับผิดชอบตามความในข้อ 7 แล้วแต่กรณี แต่ทั้งนี้ ถ้าในระหว่างเวลาระยะเวลาที่ต้องปฏิบัติราชการชดใช้ทุน (.....) ปี นับแต่วันที่ “ผู้รับสัญญา” กำหนดให้กลับเข้าปฏิบัติราชการหรือวันที่ “ผู้ให้สัญญา” ได้ออกจากราชการด้วยเหตุข้างต้น “ผู้ให้สัญญา” ไปทำงานอื่นๆ เช่น งาน

รัฐวิสาหกิจ บริษัท ห้างร้านของเอกชน องค์การระหว่างประเทศ หรือองค์การต่างประเทศ ฯลฯ “ผู้ให้สัญญา” ยังต้องรับผิดชอบค่าใช้จ่ายและเบี้ยปรับตามข้อ 7 แล้วแต่กรณี เว้นแต่ “ผู้รับสัญญา” จะพิจารณาเห็นว่ามีความสมควรให้ “ผู้ให้สัญญา” พันผิด

ข้อ 10 ในระหว่างที่ “ผู้ให้สัญญา” ได้รับความอนุญาติให้ไปฝึกอบรมหรือในระหว่างเวลาที่ “ผู้ให้สัญญา” กลับเข้าปฏิบัติราชการต่อมาตามข้อ 5 ถ้า “ผู้ให้สัญญา” ประพฤติผิดวินัยอย่างร้ายแรงจนถูกลงโทษ ไล่ออก หรือปลดออกจากราชการ “ผู้ให้สัญญา” จะต้องรับผิดชอบค่าใช้จ่ายปรับให้แก่ “ผู้รับสัญญา” เป็นจำนวนเงินทั้งหมดหรือลดลงตามส่วนเช่นเดียวกับสัญญาข้อ 7

ข้อ 11 ในกรณีที่ “ผู้ให้สัญญา” มีพันธะต้องชำระเงินให้แก่ “ผู้รับสัญญา” ตามสัญญานี้ “ผู้ให้สัญญา” ยอมให้ “ผู้รับสัญญา” หักเงินบำเหน็จบำนาญและ / หรือเงินอื่นใดที่ “ผู้ให้สัญญา” จะพึงได้รับจากทางราชการ เพื่อชดใช้เงินที่ “ผู้ให้สัญญา” ต้องรับผิดชอบตามสัญญานี้ได้

ข้อ 12 ในวันทำสัญญานี้ “ผู้ให้สัญญา” ได้จัดให้ (นาย,นาง,นางสาว).....
.....ซึ่งเกี่ยวข้องเป็น.....ทำสัญญาค้ำประกันความรับผิดชอบและการปฏิบัติตามสัญญานี้ของ “ผู้ให้สัญญา” ด้วยแล้ว

ในกรณีที่ผู้ค้ำประกันถึงแก่กรรม หรือถูกศาลมีคำสั่งให้พิทักษ์ทรัพย์เด็ดขาด หรือมีคำพิพากษาให้ ล้มละลาย หรือ “ผู้รับสัญญา” เห็นสมควรให้ “ผู้ให้สัญญา” เปลี่ยนผู้ค้ำประกัน “ผู้ให้สัญญา” จะต้องจัดให้มีผู้ค้ำประกันรายใหม่มาทำสัญญาค้ำประกันแทน ภายในกำหนด.....วัน นับแต่วันที่ผู้ค้ำประกันเดิมถึงแก่กรรม หรือถูกศาลมีคำสั่งพิทักษ์ทรัพย์เด็ดขาด หรือมีคำพิพากษาให้ล้มละลาย หรือวันที่ “ผู้ให้สัญญา” ได้รับแจ้งจาก “ผู้รับสัญญา” ให้เปลี่ยนผู้ค้ำประกันแล้วแต่กรณี ถ้า “ผู้ให้สัญญา” ไม่จัดให้มีผู้ค้ำประกันรายใหม่มาทำสัญญา ค้ำประกันแทนภายในกำหนดเวลาดังกล่าว “ผู้รับสัญญา” มีสิทธิเพิกถอนการอนุญาตตามสัญญานี้ได้

ข้อ 13 ระเบียบกระทรวงศึกษาธิการว่าด้วยการให้ข้าราชการไปศึกษาต่อและฝึกอบรมภายในประเทศ พ.ศ.2538 แบบทำสัญญานี้ รวมทั้งที่จะมีการแก้ไขเพิ่มเติมในภายหน้าให้ถือเป็นส่วนหนึ่งของสัญญานี้

สัญญาที่ทำขึ้นเป็น.....ฉบับ (.....ฉบับ) มีข้อความถูกต้องตรงกัน คู่สัญญาได้อ่านและเข้าใจโดยละเอียด
 ตลอดแล้ว จึงได้ลงลายมือชื่อไว้เป็นสำคัญต่อหน้าพยาน และคู่สัญญาและผู้รับมอบอำนาจ ต่างยึดถือไว้ฝ่ายละฉบับ

(ลงชื่อ.....ผู้ให้สัญญา
 (.....))

(ลงชื่อ.....ผู้รับสัญญา
 (.....))

(ลงชื่อ.....พยาน
 (.....))

(ลงชื่อ.....พยาน
 (.....))

ข้าพเจ้า (นาย,นาง,นางสาว)..... คู่สมรสของ.....
 ยินยอมให้..... ทำสัญญาฉบับนี้ได้

(ลงชื่อ).....ผู้ให้ความยินยอม
 (.....)

(ลงชื่อ).....พยาน
 (.....)

(ลงชื่อ).....พยาน
 (.....)

ข้าพเจ้าขอรับรองว่าไม่มีคู่สมรส (เป็นโสด / คู่สมรสตาย / หย่า) ในขณะที่ทำสัญญานี้

(ลงชื่อ).....ผู้ให้สัญญา
 (.....)

หมายเหตุ ในกรณีสำนักงานคณะกรรมการการศึกษาขั้นพื้นฐานมอบอำนาจให้สถานศึกษาทำสัญญา และ
 สัญญาค้ำประกัน ให้ทำสัญญา 3 ฉบับ

สัญญาค้ำประกัน

ทำที่.....

วันที่..... เดือน..... พ.ศ.

ตามที่ (นาย,นาง,นางสาว)..... (ซึ่งต่อไปในสัญญานี้เรียกว่า “ผู้ให้สัญญา”)
 ได้รับอนุญาตให้ไปศึกษาต่อ / ฝึกอบรม ที่ (ชื่อสถาบันการศึกษา)..... ตาม
 สัญญาเลขที่..... ลงวันที่.....(ซึ่งต่อไปในสัญญานี้เรียกว่า “สัญญาอนุญาต”) นั้น
 ข้าพเจ้า.....ผู้ค้ำประกัน อายุ.....ปี
 บัตรประจำตัวประชาชน เลขที่..... ออกให้ที่..... เมื่อวันที่.....เดือน.....พ.ศ.
 อยู่บ้านเลขที่ซอยตำบล/แขวง.....ถนน.....
 อำเภอ / เขต..... จังหวัด.....
 คู่สมรสชื่อ..... ข้าพเจ้าได้
 อ่านและเข้าใจความในสัญญาอนุญาตโดยตลอดแล้ว จึงทำสัญญาค้ำประกันให้ไว้ต่อ (สถานศึกษา/หน่วยงาน)
 สำนักงานคณะกรรมการการศึกษาขั้นพื้นฐาน กระทรวงศึกษาธิการ ซึ่ง
 ต่อไปนี้ในสัญญานี้ เรียกว่า “สำนักงานคณะกรรมการการศึกษา ขั้นพื้นฐาน” ดังมีข้อความต่อไปนี้

ข้อ 1 “ผู้ค้ำประกัน” ตกลงเข้าค้ำประกัน “ผู้ให้สัญญา” ต่อสำนักงานคณะกรรมการการศึกษาขั้นพื้นฐาน
 โดยตกลงร่วมรับผิดชอบในฐานะเป็นลูกหนี้ร่วมกับ “ผู้ให้สัญญา” กล่าวคือ ถ้า “ผู้ให้สัญญา” ปฏิบัติผิดสัญญาอนุญาตไม่ว่าข้อหนึ่ง
 ข้อใดด้วยประการใดๆ ผู้ค้ำประกันยินยอมรับผิดชอบชำระหนี้ตามข้อผูกพันที่ระบุไว้ในสัญญา ดังกล่าวนั้นทั้งสิ้นทุกประการให้แก่
 สำนักงานคณะกรรมการการศึกษาขั้นพื้นฐานทันที โดยสำนักงานคณะกรรมการการศึกษาขั้นพื้นฐาน มิจำเป็นต้องเรียกร้องให้
 “ผู้ให้สัญญา” ชำระหนี้ก่อนและ “ผู้ค้ำประกัน” จะรับผิดชอบตามสัญญานี้ตลอดไปจนกว่าจะมีการชำระหนี้ครบเต็มจำนวน

ข้อ 2 ในกรณีที่ “ผู้ให้สัญญา” ได้รับอนุมัติจากทางราชการให้ขยายเวลาอยู่ศึกษาหรือฝึกอบรม ต่อด้วยทุน
 หรือเงินอื่นใดก็ตาม แม้การขยายเวลาอยู่ศึกษา หรือฝึกอบรมต่อนั้น จะเป็นการเปลี่ยนแปลงสาขาวิชา ระดับการศึกษา หรือ
 สถานศึกษาไปจากเดิม และแม้ว่าการขยายเวลาอยู่ศึกษาหรือฝึกอบรมต่อนั้น สำนักงานคณะกรรมการการศึกษาขั้นพื้นฐานจะ
 ได้แจ้งหรือมิได้แจ้งให้ “ผู้ค้ำประกัน” ทราบก็ตาม ให้ถือว่า “ผู้ค้ำประกัน” ตกลงรับเป็นผู้ค้ำประกัน “ผู้ให้สัญญา”
 ต่อไปอีกตลอดระยะเวลาที่ “ผู้ให้สัญญา” ได้รับการขยายเวลาอยู่ศึกษาหรือฝึกอบรมต่อดังกล่าวด้วย

ข้อ 3 ในกรณีที่สำนักงานคณะกรรมการการศึกษาขั้นพื้นฐานผ่อนเวลาหรือผ่อนจำนวนเงิน ในการชำระหนี้
 ตามสัญญาดังกล่าวให้แก่ “ผู้ให้สัญญา” โดยจะได้แจ้งหรือมิได้แจ้งให้ “ผู้ค้ำประกัน” ทราบก็ตามให้ถือว่า “ผู้ค้ำประกัน” ได้ตกลง
 ยินยอมในการผ่อนเวลา หรือผ่อนจำนวนเงินในการชำระหนี้ด้วยทุกครั้ง

ข้อ 4 ผู้ค้าประกัน ขอแสดงหลักทรัพย์ซึ่งเป็นกรรมสิทธิ์ของผู้ค้าประกันและปลอดจากภาระ ผูกพันใดๆ อันทำให้ทรัพย์สินนั้นเสื่อมค่า เพื่อเป็นหลักฐานในการค้าประกันไว้ต่อสำนักงานคณะกรรมการการศึกษาขั้นพื้นฐาน ดังนี้

ที่ดิน

ก. โฉนดเลขที่..... หน้าสำรวจ.....
 ระยะเวลา..... เนื้อที่.....ไร่.....งาน.....วา
 อยู่ที่ตำบล / แขวง..... อำเภอ / เขต.....
 จังหวัด

ข. โฉนดเลขที่..... หน้าสำรวจ.....
 ระยะเวลา..... เนื้อที่.....ไร่.....งาน.....วา
 อยู่ที่ตำบล / แขวง..... อำเภอ / เขต.....
 จังหวัด

หลักทรัพย์อื่นๆ

.....

..... ข้อ 5 “ผู้ค้าประกัน” จะไม่จำหน่าย โอน ก่อหนี้สิน หรือก่อภาระผูกพันใดๆ ในทรัพย์สินของ “ผู้ค้าประกัน” ตามที่ระบุไว้ในข้อ 4 ตลอดระยะเวลาที่สัญญาการค้าประกันฉบับนี้ยังคงมีผลใช้บังคับอยู่ เว้นแต่จะได้รับความยินยอมเป็นหนังสือจากสำนักงานคณะกรรมการการศึกษาขั้นพื้นฐานก่อน

ข้อ 6 “ผู้ค้าประกัน” จะไม่เพิกถอนการค้าประกันตลอดระยะเวลาที่ “ผู้ให้สัญญา” ต้องรับผิดชอบ อยู่ตามเงื่อนไขสัญญาอนุญาต

สัญญาฉบับนี้ทำขึ้น..... ฉบับ (.....) ฉบับ มีข้อความตรงกัน
 ข้าพเจ้าได้อ่านและเข้าใจข้อความในสัญญาฉบับนี้ดีแล้ว จึงได้ลงลายมือชื่อไว้เป็นสำคัญต่อหน้าพยาน

ลงชื่อ.....ผู้ค้าประกัน
 (.....)

ลงชื่อ.....คู่สมรสให้ความยินยอม
 (.....)

ลงชื่อ.....พยาน
 (.....)

ลงชื่อ.....พยาน
 (.....)

ข้าพเจ้าขอรับรองว่าไม่มีคู่สมรส (เป็นโสด / คู่สมรสตาย / หย่า) ในขณะที่ทำสัญญาฉบับนี้

ลงชื่อ.....ผู้ค้าประกัน
 (.....)

สัญญาผ่อนผันให้ับเวลาการปฏิบัติงานในฐานะพนักงานเป็นระยะเวลาการปฏิบัติงาน
 ชาติตามสัญญาเงินทุน ลาศึกษา ฝึกอบรม ปฏิบัติการวิจัย

สัญญาเลขที่...../.....

สัญญาฉบับนี้ทำขึ้น ณตำบล/แขวง.....อำเภอ/เขต
จังหวัด.....เมื่อวันที่.....เดือน.....พ.ศ.....
 ระหว่าง (ชื่อสถานศึกษา/หน่วยงาน).....สำนักงานเขตพื้นที่การศึกษา.....
เขต.....สำนักงานคณะกรรมการการศึกษาขั้นพื้นฐาน กระทรวงศึกษาธิการ
 โดย (นาย/นาง/นางสาว)ตำแหน่ง.....
 ซึ่งต่อไปในสัญญานี้เรียกว่า “ผู้รับสัญญา” ฝ่ายหนึ่งกับ นาย/นาง/นางสาว.....
 นามสกุล.....อายุ.....ปี ปฏิบัติงานตำแหน่ง.....
 สังกัด (สถานศึกษา/หน่วยงาน).....สำนักงานเขตพื้นที่การศึกษา.....
 เขต.....สำนักงานคณะกรรมการการศึกษาขั้นพื้นฐานกระทรวงศึกษาธิการ อยู่บ้านเลขที่.....
 ซอย.....ถนน.....ตำบล/แขวง.....อำเภอ/เขต
จังหวัด..... ซึ่งต่อไปในสัญญานี้เรียกว่า “ผู้ให้สัญญา” อีกฝ่ายหนึ่ง

คู่สัญญาได้ตกลงกันมีข้อความดังต่อไปนี้

* ข้อ 1. ตามที่ผู้ให้สัญญาได้ทำสัญญารับทุนเพื่อไปศึกษา ฝึกอบรม ปฏิบัติการวิจัย ตามสัญญาเลขที่
/..... ลงวันที่..... เดือน..... พ.ศ..... ซึ่งให้ไว้แก่
 และสัญญาลาศึกษา ฝึกอบรม ปฏิบัติการวิจัย ตามสัญญาเลขที่
/.....ลงวันที่..... เดือน..... พ.ศ..... ซึ่งให้ไว้แก่.....
ซึ่งต่อไปในสัญญานี้เรียกว่า “สัญญาเดิม” และผู้ให้สัญญาได้ปฏิบัติสัญญาเดิมโดยขอ
 ลาออกจากราชการเพื่อไปปฏิบัติงานในฐานะพนักงาน ณ ในขณะที่ยังรับ
 ราชการชดใช้ไม่ครบกำหนดเวลาตามสัญญาเดิม จึงต้องรับผิดชดใช้ (1) เงินทุนพร้อมเบี้ยปรับจำนวน.....บาท
 (หรือเงินสกุลอื่น) (.....) และ (2) เงินเดือน เงินเพิ่ม และ/หรือเงินอื่นใด พร้อมเบี้ยปรับ จำนวน
บาท (หรือเงินสกุลอื่น) (.....)
) ให้แก่ทางราชการ นั้น บัดนี้ผู้ให้สัญญาได้รับการผ่อนผันให้ับเวลาปฏิบัติงานในหน่วยงานในกำกับของรัฐหรือ
 องค์การมหาชนเป็นเวลาปฏิบัติราชการชดใช้ทุนตามมติคณะรัฐมนตรี โดยได้รับความยินยอมเป็นหนังสือจากส่วนราชการ
 เจ้าของทุนและส่วนราชการต้นสังกัดแล้ว ผู้ให้สัญญาจึงตกลงจะปฏิบัติตามข้อกำหนดและเงื่อนไข ในสัญญานี้ทุกประการ

- ** ข้อ 1. ตามที่ผู้ให้สัญญาได้ทำสัญญารับทุนเพื่อไปศึกษา ฝึกอบรม ปฏิบัติการวิจัย ตามสัญญาเลขที่/..... ลงวันที่..... เดือน..... พ.ศ..... ให้ไว้แก่..... และสัญญาการศึกษา ฝึกอบรม ปฏิบัติการวิจัย ตามสัญญาเลขที่...../.....ลงวันที่..... เดือน..... พ.ศ..... ให้ไว้แก่..... ซึ่งต่อไป ในสัญญานี้ เรียกว่า “สัญญาเดิม” โดยสัญญาเดิมกำหนดให้ผู้ให้สัญญาต้องปฏิบัติราชการชดใช้ทุน ณ (ชื่อส่วนราชการ) ซึ่งหากผู้ให้สัญญาได้ผิดสัญญาดังกล่าวผู้ให้สัญญาจะต้องรับผิดชอบใช้ (1) เงินทุนพร้อมเบี้ยปรับจำนวน.....บาท (หรือเงินสกุลอื่น) (.....) และ (2) เงินเดือน เงินเพิ่ม และ/หรือเงินอื่นใด จำนวนบาท (หรือเงินสกุลอื่น)(.....) ให้แก่ทางราชการ นั้น เนื่องจากส่วนราชการดังกล่าวได้เปลี่ยนสภาพเป็น.....(ชื่อหน่วยงานใหม่)..... และผู้ให้สัญญาประสงค์จะปฏิบัติงาน ณ หน่วยงานดังกล่าวต่อไป โดยได้รับการผ่อนผันให้นับเวลาปฏิบัติงานในหน่วยงานในกำกับของรัฐหรือองค์การมหาชนเป็นเวลาปฏิบัติราชการชดใช้ทุนตามมติคณะรัฐมนตรี ผู้ให้สัญญาจึงตกลงจะปฏิบัติตามข้อกำหนดและเงื่อนไขในสัญญานี้ทุกประการ
2. ผู้ให้สัญญาตกลงจะปฏิบัติงานในฐานะเป็นพนักงานตามที่กำหนดในข้อ 1 นับแต่วันที่..... เดือน..... พ.ศ..... มีกำหนดระยะเวลาไม่น้อยกว่าระยะเวลาที่ผู้ให้สัญญายังปฏิบัติราชการไม่ครบถ้วนตามสัญญาเดิม
3. ในกรณีที่ผู้ให้สัญญาปฏิบัติงานในหน่วยงานในกำกับของรัฐหรือองค์การมหาชนที่ได้รับการผ่อนผันไม่ครบกำหนดเวลาตามที่ระบุไว้ในข้อ 2 หรือผู้ให้สัญญาต้องพ้นจากฐานะเป็นพนักงานของหน่วยงานที่ได้รับการผ่อนผัน เพราะผู้ให้สัญญาประพฤติผิดจนถูกลงโทษให้ออกจากงานในหน้าที่ หรือผู้ให้สัญญาไม่ผ่านการประเมินของหน่วยงานที่ได้รับการผ่อนผันด้วยสาเหตุอันเกิดจากความผิดของผู้ให้สัญญาผู้ให้สัญญาจะต้องรับผิดชอบใช้เงินตามจำนวนที่ระบุไว้ในข้อ 1 โดยให้คิดลดลงตามสัดส่วน จำนวนเวลาหรือเงินตามข้อ 5 ที่ผู้ให้สัญญาปฏิบัติงานชดใช้ในหน่วยงานดังกล่าวไปบ้างแล้ว แล้วแต่กรณี
4. ผู้ให้สัญญายินยอมให้ถือว่าพันธะต่างๆ ของผู้ให้สัญญาตามสัญญาเดิมยังมีผลใช้บังคับอยู่เท่าที่มีได้ชัดหรือแย้งกับสัญญานี้ และให้ถือว่าสัญญาเดิมเป็นส่วนหนึ่งของสัญญานี้จนกว่าผู้ให้สัญญา จะปฏิบัติงานชดใช้ครบถ้วนตามสัญญานี้
5. ไม่ว่าในกรณีใด หากปรากฏว่า ผู้ให้สัญญาหรือบุคคลภายนอกได้ชดใช้เงินให้แก่ทางราชการ หรือทางราชการได้หักเงินบำเหน็จ บำนาญ หรือเงินอื่นใดที่ผู้ให้สัญญาได้รับเมื่อผู้ให้สัญญาออกจากราชการไว้เพื่อชำระหนี้ เพราะเหตุที่ผู้ให้สัญญาผิดสัญญาเดิมไปแล้วบางส่วน ผู้ให้สัญญาจะไม่เรียกร้องเงินที่ได้ชำระไปแล้วทั้งสิ้นคืนจากทางราชการ
6. เงินที่จะต้องรับผิดชอบใช้ในกรณีที่ผู้ให้สัญญาปฏิบัติงานชดใช้ไม่ครบกำหนดเวลาตามสัญญานี้ ผู้ให้สัญญาจะชำระให้ทั้งหมดภายในกำหนด 30 (สามสิบ) วัน นับถัดจากวันที่ได้รับแจ้งเป็นหนังสือจากผู้รับสัญญา หากผู้ให้สัญญาไม่ชำระภายในกำหนดหรือชำระให้ไม่ครบถ้วนดังกล่าว ผู้ให้สัญญาจะต้องชำระดอกเบี้ยในอัตรา ร้อยละ 15 (สิบห้า) ต่อปี ของจำนวนเงินต้นที่ไม่ชำระหรือชำระไม่ครบถ้วนให้แก่ผู้รับสัญญาอีกด้วย

7. ในกรณีที่ผู้ให้สัญญาปฏิบัติงานชดใช้ไม่ครบกำหนดเวลาตามสัญญานี้ เพราะผู้ให้สัญญาถึงแก่ความตายหรือเกษียณอายุ หรือมีเหตุอื่นใดที่ทางราชการเห็นว่า ผู้ให้สัญญาไม่ต้องรับผิดชอบตามสัญญานี้ ผู้ให้สัญญา ไม่ต้องรับผิดชอบใช้เงินตามความในข้อ 3

8. ในวันทำสัญญานี้ ผู้ให้สัญญาได้จัดให้
ทำสัญญาค้ำประกันการปฏิบัติและความรับผิดชอบตามสัญญานี้ของผู้ให้สัญญาด้วยแล้ว

(เลือกใช้ข้อความ ข้อ 1 ใน * หรือ * * ตามสภาพข้อเท็จจริง)

ในกรณีที่ผู้ค้ำประกันถึงแก่ความตายหรือถูกศาลมีคำสั่งให้พิทักษ์ทรัพย์เด็ดขาดหรือมีคำพิพากษาให้ล้มละลาย หรือผู้รับสัญญาเห็นสมควรให้ผู้ให้สัญญาเปลี่ยนผู้ค้ำประกัน ผู้ให้สัญญาจะต้องจัดให้มีผู้ค้ำประกันรายใหม่มาทำสัญญาค้ำประกันแทนภายในกำหนด 30 (สามสิบ) วัน นับแต่วันที่ผู้ค้ำประกันเดิมถึงแก่ความตายหรือถูกศาลมีคำสั่งพิทักษ์ทรัพย์เด็ดขาดหรือมีคำพิพากษาให้ล้มละลาย หรือวันที่ผู้ให้สัญญาได้รับแจ้งจากผู้รับสัญญาให้เปลี่ยน ผู้ค้ำประกันแล้วแต่กรณี โดยผู้ค้ำประกันรายใหม่ต้องค้ำประกันตามสัญญาค้ำประกันเดิมจนครบกำหนดอายุ การค้ำประกันตามสัญญานี้ทุกประการ

สัญญานี้ทำขึ้นสองฉบับ มีข้อความถูกต้องตรงกัน คู่สัญญาได้อ่านและเข้าใจข้อความในสัญญานี้โดยตลอดแล้ว จึงได้ลงลายมือชื่อไว้เป็นหลักฐานต่อหน้าพยาน และคู่สัญญาต่างยึดถือไว้ฝ่ายละฉบับ

ลงชื่อ.....ผู้ให้สัญญา
(.....)

ลงชื่อ.....ผู้รับสัญญา
(.....)

ลงชื่อ.....พยาน
(.....)

ลงชื่อ.....พยาน
(.....)

ข้าพเจ้า..... คู่สมรสของ.....
 ได้ทราบข้อความในสัญญาฉบับนี้โดยตลอดแล้ว
 ทำสัญญาฉบับนี้ได้

ลงชื่อ.....ผู้ให้ความยินยอม
 (.....)

ลงชื่อ.....พยาน
 (.....)

ลงชื่อ.....พยาน
 (.....)

ข้าพเจ้าขอรับรองว่าไม่มีคู่สมรส (เป็นโสด / คู่สมรสตาย / หย่า) ในขณะที่ทำสัญญานี้
 ลงชื่อ.....ผู้ให้สัญญา
 (.....)

สัญญาค้ำประกัน

สัญญาเลขที่/

ทำที่.....

วันที่..... เดือน..... พ.ศ.....

ข้าพเจ้า(3)..... อายุ.....ปี อาชีพ.....ตำแหน่ง
 จังหวัด..... ตั้งบ้านเรือนอยู่เลขที่.....หมู่ที่..... ตรอก/ซอย
 ถนน..... ตำบล/แขวง.....อำเภอ/เขต..... จังหวัด

 คู่สมรสชื่อ.....ขอทำสัญญาค้ำประกันให้ไว้แก่
 ดั่งมีข้อความต่อไปนี้คือ

ข้อ 1 ตามที่.....(1)..... ต้องรับผิดชอบค่าใช้จ่ายทางราชการ
 ตามสัญญาเงินทุนเพื่อไปศึกษา ฝึกอบรม ปฏิบัติการวิจัย ฉบับลงวันที่..... เดือน.....พ.ศ.....
 (ได้ทำสัญญาไว้ต่อ.....(4).....) และสัญญาการศึกษา ฝึกอบรม ปฏิบัติการวิจัยฉบับลงวันที่
 เดือน..... พ.ศ..... (ได้ทำสัญญาไว้ต่อ.....(5).....)

ซึ่งต่อไปในสัญญานี้จะเรียกว่า “สัญญาเดิม” และได้รับการผ่อนผันให้ระยะเวลาการปฏิบัติงานในฐานะพนักงานเป็นระยะเวลา
 การปฏิบัติงานขอใช้ตามสัญญาเงินทุน และสัญญาการศึกษา ฝึกอบรม ปฏิบัติการวิจัยตามสัญญาฉบับ ลงวันที่.....
 เดือน..... พ.ศ..... (ได้ทำสัญญาไว้ต่อ.....(2).....) ซึ่งต่อไปในสัญญานี้จะเรียกว่า “สัญญา
 ผ่อนผัน” นั้น ข้าพเจ้าได้ทราบและเข้าใจข้อความในสัญญาดังกล่าวดีโดยตลอดแล้ว จึงทำสัญญาค้ำประกันให้ไว้แก่
(2).....

ว่าถ้า(1)..... กระทำผิดสัญญาผ่อนผันไม่ว่าข้อหนึ่งข้อใดหรือกระทำผิดพันธะของ
(1)..... ที่มีอยู่ตามสัญญาเดิมในส่วนที่ยังมีผลใช้บังคับอยู่ตามความในข้อ 4 แห่งสัญญาผ่อนผัน
 ข้าพเจ้ายินยอมรับผิดชอบชำระหนี้ตามข้อผูกพันที่ระบุไว้ในสัญญาดังกล่าวนั้นทั้งสิ้นทุกประการ ให้แก่
(2)..... ภายใน 30 (สามสิบ) วัน นับถัดจากวันที่ได้รับคำบอกกล่าวเป็นหนังสือโดย
(2)..... มิจำเป็นต้องเรียกร้องให้.....(1)..... ชำระหนี้ก่อน และ
 ข้าพเจ้าจะรับผิดชอบตามสัญญานี้ตลอดไปจนกว่าจะมีการชำระหนี้
 ครบเต็มจำนวน

ในการปฏิบัติตามสัญญานี้ ข้าพเจ้ายอมผูกพันตนร่วมรับผิดชอบกับ.....(1).....
 ชำระหนี้ให้แก่.....(2)..... ในฐานะลูกหนี้ร่วมกัน

ข้อ 2. ในกรณีที่(2)..... ผ่อนเวลาหรือผ่อนจำนวนเงิน

ในการชำระหนี้ตามสัญญาดังกล่าวให้แก่(1)..... ไม่ว่าจะหนี้ใดๆ โดยจะได้แจ้งหรือมิได้แจ้ง ให้ข้าพเจ้าทราบก็ตาม ให้ถือว่าข้าพเจ้าได้ตกลงยินยอมในการผ่อนเวลาหรือผ่อนจำนวนเงินในการชำระหนี้ทุกครั้งที่ไป และ จะไม่ถือเอาเป็นข้ออ้างเพื่อให้ข้าพเจ้าหลุดพ้นจากความรับผิดชอบ

ข้อ 3. ข้าพเจ้าสัญญาว่าจะแจ้งให้(2)..... ทราบถึงภูมิลำเนาและที่อยู่ใหม่ ทันทีที่ย้ายจากภูมิลำเนาที่กล่าวไว้ข้างต้นในสัญญานี้ มิฉะนั้นข้าพเจ้าจะต้องรับผิดชอบในความเสียหาย อันอาจเกิดขึ้นแก่(2)..... เนื่องจากการไม่แจ้งนั้น

ข้อ 4. ข้าพเจ้าขอแสดงหลักทรัพย์ ซึ่งเป็นกรรมสิทธิ์ของข้าพเจ้าแต่เพียงผู้เดียวโดยชอบด้วยกฎหมาย และ ปลอดจากภาระผูกพันใดๆ อันทำให้ทรัพย์สินนั้นเสื่อมค่า เพื่อเป็นหลักประกันในการค้าประกันไว้ต่อ(2)..... ดังนี้

(6) ที่ดิน ก. โฉนดเลขที่ หน้าสำรวจ
ระวาง..... เนื้อที่.....ไร่งานวา
อยู่ที่ตำบล/แขวง..... อำเภอ/เขต..... จังหวัด.....
ราคาประมาณ.....บาท (.....)

ข. โฉนดเลขที่ หน้าสำรวจ
ระวาง..... เนื้อที่.....ไร่งานวา
อยู่ที่ตำบล/แขวง..... อำเภอ/เขต..... จังหวัด.....
ราคาประมาณ.....บาท (.....)

หลักทรัพย์อื่น ๆ

.....
.....

ข้อ 5. ข้าพเจ้าจะไม่จำหน่าย จ่าย โอน ก่อหนี้สินหรือภาระผูกพันใดๆ ในทรัพย์สินของข้าพเจ้าตามที่ระบุไว้ในข้อ 4 ตลอด ระยะเวลาที่สัญญาค้ำประกันฉบับนี้ยังคงมีผลใช้บังคับอยู่ เว้นแต่จะได้รับความยินยอมเป็นหนังสือจาก(2).....

ข้อ 6. ข้าพเจ้าจะไม่เพิกถอนการค้าประกันไม่ว่ากรณีใดๆ トラบเท่าที่.....(1)..... ยังต้อง รับผิดชอบต่อ(2)..... ตามสัญญาผ่อนผันดังกล่าวอยู่

สัญญาฉบับนี้ทำขึ้นสองฉบับ มีข้อความถูกต้องตรงกัน ข้าพเจ้าได้อ่านและเข้าใจข้อความในสัญญาฉบับนี้โดยตลอดแล้ว จึงได้ลงลายมือชื่อไว้เป็นหลักฐานต่อหน้าพยานและคู่สัญญาต่างยึดถือไว้ฝ่ายละฉบับ

ลงชื่อ.....ผู้ค้าประกัน
(.....)

ลงชื่อ.....คู่สมรสผู้ให้ความยินยอม
(.....)

ลงชื่อ.....พยาน
(.....)

ลงชื่อ.....พยาน
(.....)

ข้าพเจ้าขอรับรองว่าไม่มีคู่สมรส (เป็นโสด / คู่สมรสตาย / หย่า) ในขณะที่ทำสัญญานี้

ลงชื่อ.....ผู้ค้าประกัน
(.....)

- หมายเหตุ
- (1) ชื่อผู้ทำสัญญา
 - (2) ชื่อส่วนราชการ ซึ่งเป็นนิติบุคคลผู้รับสัญญา
 - (3) ชื่อผู้ทำสัญญาค้าประกัน
 - (4) ชื่อส่วนราชการที่ผู้ทำสัญญาผิดสัญญารับทุน
 - (5) ชื่อส่วนราชการที่ผู้ทำสัญญาผิดสัญญาลาศึกษา ฝึกอบรม ปฏิบัติการวิจัย
 - (6) หลักทรัพย์ตามสัญญาค้าประกันข้อ 4 ให้ส่วนราชการตาม (2) แจ้งให้ผู้ค้าประกันกรอกรายละเอียดลงไปตามความเหมาะสมกับความรับผิดชอบตามสัญญา

แบบหนังสือรับสภาพหนี้ผ่อนชำระหนี้กรณีผิดสัญญาชำระเงิน
 ลาศึกษา ฝึกอบรม ปฏิบัติการวิจัย ภายในประเทศหรือต่างประเทศ

ทำที่.....เลขที่.....

ถนน.....ตำบล/แขวง.....

วันที่.....เดือน.....พ.ศ.....

ข้าพเจ้า.....อายุ.....ปี เลขประจำตัวประชาชนเลขที่
(บัตรประจำตัวข้าราชการเลขที่...../.....) ออกให้โดย.....
 เมื่อวันที่.....เดือน.....พ.ศ.....ปรากฏหลักฐานตามสำเนาบัตรประจำตัวประชาชน/สำเนาบัตรประจำตัว
 ข้าราชการแนบท้ายหนังสือฉบับนี้ อยู่บ้านเลขที่.....หมู่ที่.....ตรอก/ซอย.....
 ถนน.....ตำบล/แขวง.....อำเภอ/เขต.....จังหวัด.....
 โทรศัพท์.....ขอทำหนังสือรับสภาพหนี้และขอผ่อนชำระหนี้ให้ไว้ต่อ.....
ดั่งมีข้อความต่อไปนี้

ข้อ 1. ตามที่ข้าพเจ้าได้ทำสัญญา.....ฉบับลงวันที่.....
 ไว้ต่อ.....และข้าพเจ้าได้ผิดสัญญา.....ดังกล่าว ซึ่งข้าพเจ้า
 จะต้องชดใช้เงินคืนพร้อมเบี้ยปรับและดอกเบี้ยตามสัญญาดังกล่าวรวมเป็นจำนวนเงินทั้งสิ้น.....บาท
 (.....) และข้าพเจ้ายอมรับว่าเป็นหนี้ตามสัญญาดังกล่าวจริง โดยหนังสือฉบับนี้
 ข้าพเจ้ายินยอมรับสภาพหนี้และยินยอมรับผิดชอบชดใช้เงินดังกล่าว จำนวนเงินทั้งสิ้น.....บาท
 (.....) โดยข้าพเจ้าได้ชดใช้เงินในวันทำหนังสือรับสภาพหนี้ฉบับนี้แล้ว
 เป็นจำนวน.....บาท (.....) พร้อมดอกเบี้ยผิดนัดชำระหนี้
 จำนวน.....บาท (.....) ส่วนเงินที่ยังค้างชำระที่เหลืออีกจำนวน
บาท (.....) ขอผ่อนชำระให้แล้วเสร็จภายในกำหนด
(.....) ปี.....(.....) เดือน พร้อมด้วยดอกเบี้ยในอัตราร้อยละ 15 (สิบห้า) .ต่อปีของจำนวนเงินที่ค้างชำระ
 นับแต่วันทำหนังสือจนถึงวันชำระหนี้ครบตามจำนวน

ข้อ 2. จำนวนเงินที่ข้าพเจ้าจะต้องรับผิดชอบชดใช้ตามข้อ 1 ข้าพเจ้าขอผ่อนชำระหนี้เป็นรายเดือน
 ในอัตราเดือนละ.....บาท (.....) พร้อมทั้งชำระดอกเบี้ยที่เกิดขึ้นในแต่ละงวด
 ที่ชำระเงินต้นด้วย จนกว่าจะครบจำนวนเงินที่ต้องรับผิดชอบชดใช้ และข้าพเจ้ารับรองว่าจะไม่เรียกร้องเพื่อขอระงับ หรือคว่น
 การชำระหนี้ครั้งนี้เป็นอันขาด ทั้งนี้ จะเริ่มผ่อนชำระภายในวันที่.....ของทุกเดือน โดยเริ่มตั้งแต่เดือน.....
 พ.ศ. เป็นต้นไป

ข้อ 3. ในกรณีที่การผ่อนชำระหนี้ ซึ่งจะต้องขออนุมัติจากกระทรวงการคลัง ถ้ากระทรวงการคลัง ไม่อนุมัติให้ข้าพเจ้าผ่อนชำระเป็นรายเดือน ตามจำนวนเงินที่ระบุไว้ในข้อ 2 ข้าพเจ้ายินยอมผ่อนชำระเงินตามจำนวนที่ กระทรวงการคลังกำหนด

ข้อ 4. ในกรณีที่ข้าพเจ้าผิดนัดในการชำระหนี้เกินกว่า.....(.....) เดือน หรือ ไม่สามารถส่งเงิน ชำระหนี้ได้หรือผิดเงื่อนไขใด ๆ ด้วยเหตุใดก็ตาม ข้าพเจ้ายินยอมให้ทางราชการยกเลิกการขอ ผ่อนชำระหนี้ของข้าพเจ้า และข้าพเจ้ายินยอมชดใช้เงินคืนและเบี้ยปรับพร้อมด้วยดอกเบี้ยในอัตราร้อยละ 15 (สิบห้า) ต่อปี ที่ ค้างชำระทั้งหมดให้แก่..... (ชื่อส่วนราชการ).....ทันที และหรือยินยอมให้.....(ชื่อส่วนราชการ)..... หักเงินเดือน ค่าจ้าง เบี้ยหวัด บำเหน็จ บำนาญ หรือเงินอื่นใด ที่ข้าพเจ้าพึงได้รับจากทางราชการ ส่งใช้หนี้ได้อีกด้วย

ข้อ 5. ในวันทำหนังสือฉบับนี้ข้าพเจ้าได้จัดให้.....(ชื่อบุคคล).....ค้ำประกันการชำระหนี้ ตามหนังสือฉบับนี้ของข้าพเจ้า ในกรณีที่ผู้ค้ำประกันถึงแก่ความตาย หรือเป็นคนสาบสูญ หรือเป็นคนไร้ความสามารถหรือเป็นคน เสมือนไร้ความสามารถ หรือถูกศาลมีคำสั่งพิทักษ์ทรัพย์เด็ดขาด หรือมีคำพิพากษาให้ล้มละลาย หรือสภาพฐานะความเป็นผู้ค้ำ ประกันลดน้อยลง หรือส่วนราชการเจ้าสังกัดพิจารณาให้เปลี่ยนหรือเพิ่มผู้ค้ำประกัน ข้าพเจ้าจะดำเนินการเปลี่ยนผู้ค้ำประกัน ให้เป็นที่พอใจภายใน 60 (หกสิบ) วัน นับแต่ทราบเหตุ หรือได้รับแจ้งเป็นลายลักษณ์อักษรต่อไป

ข้อ 6. หากต้องเสียค่าธรรมเนียมหรือค่าใช้จ่ายอย่างอื่นในการส่งเงินหรือในการบังคับชำระหนี้ ตามหนังสือรับสภาพหนี้ฉบับนี้ ข้าพเจ้าจะยอมเป็นผู้ออกค่าใช้จ่ายเองทั้งสิ้น

หนังสือนี้ทำขึ้น 3 (สาม) ฉบับ มีข้อความถูกต้องตรงกัน ข้าพเจ้าได้อ่านข้อความในหนังสือนี้ โดยตลอดแล้ว เห็นว่าเป็นการถูกต้อง จึงได้ลงลายมือชื่อไว้ต่อหน้าพยานเป็นหลักฐาน ข้าพเจ้ายึดถือไว้ 1 (หนึ่ง) ฉบับ ชื่อส่วนราชการ.....ยึดถือไว้ 1 (หนึ่ง) ฉบับ และเก็บไว้ที่ผู้จัดเก็บเงินรายได้แผ่นดินอีก 1 (หนึ่ง) ฉบับ

ลงชื่อ.....ผู้รับสภาพหนี้
(.....)

ลงชื่อ.....พยาน
(.....)

ลงชื่อ.....พยาน
(.....)

คำยินยอมของคู่สมรส

ข้าพเจ้า.....อยู่บ้านเลขที่.....หมู่ที่.....
 ตรอก/ซอย.....ถนน.....ตำบล/แขวง.....
 อำเภอ/เขต.....จังหวัด.....สัญชาติ.....
 คู่สมรสของ.....ได้รับทราบข้อความในหนังสือรับสภาพหนี้และขอผ่อนชำระหนี้
 ของ.....แล้วยินยอมให้.....ทำสัญญานี้ได้

ลงชื่อ.....ผู้ยินยอม
 (.....)

ลงชื่อ.....พยาน
 (.....)

ลงชื่อ.....พยาน
 (.....)

สัญญาค้ำประกัน

ทำที่.....เลขที่.....

ถนน.....ตำบล/แขวง.....

อำเภอ/เขต.....จังหวัด.....

วันที่.....เดือน.....พ.ศ.....

ข้าพเจ้า.....(1).....อายุ.....ปี

เลขประจำตัวประชาชนเลขที่.....(บัตรประจำตัวข้าราชการที่...../.....)

ออกให้เมื่อวันที่.....เดือน.....พ.ศ..... ณปรากฏหลักฐาน

ตามสำเนาบัตรประจำตัวประชาชน/สำเนาบัตรประจำตัวข้าราชการแนบท้ายหนังสือฉบับนี้ อยู่บ้านเลขที่.....

ตรอก/ซอย.....ถนน.....ตำบล/แขวง.....

อำเภอ/เขต.....จังหวัด.....โทรศัพท์.....

อาชีพ.....ตำแหน่ง.....สังกัด.....สถานที่ทำงาน.....

ตั้งอยู่เลขที่.....ถนน.....ตำบล/แขวง.....

อำเภอ/เขต.....จังหวัด.....โทรศัพท์.....

คู่สมรสชื่อ.....ขอทำสัญญาค้ำประกันให้ไว้แก่.....(3).....

ดังมีข้อความต่อไปนี้

ข้อ 1. ตามที่.....(2).....ได้ทำหนังสือรับสภาพหนี้และขอผ่อนชำระหนี้
ไว้ต่อ.....(3).....เป็นจำนวนเงิน.....บาท (.....)

พร้อมดอกเบี้ยในอัตราร้อยละ 15 (สิบห้า) ต่อปีของจำนวนเงินที่ค้างชำระตามหนังสือฉบับลงวันที่.....

เดือน.....พ.ศ.....นั้น ข้าพเจ้าได้ทราบและเข้าใจข้อความในหนังสือดังกล่าวโดยตลอดแล้ว

จึงตกลงยินยอมผูกพันตนโดยไม่มีเงื่อนไขที่จะเป็นผู้ค้ำประกัน.....(2).....ตามหนังสือรับสภาพหนี้

และขอผ่อนชำระหนี้ดังกล่าวเช่นเดียวกับลูกหนี้ชั้นต้น ถ้า.....(2).....ไม่ปฏิบัติตามเงื่อนไขข้อผูกพัน

ในหนังสือรับสภาพหนี้และขอผ่อนชำระหนี้ดังกล่าวไม่ว่าข้อหนึ่งข้อใดด้วยประการใดๆ ข้าพเจ้ายินยอมชำระหนี้

ตามข้อผูกพันที่ระบุไว้ในหนังสือรับสภาพหนี้และขอผ่อนชำระหนี้ดังกล่าวนี้ทั้งสิ้นทุกประการให้แก่.....(3).....

ทันทีโดย.....(3).....มีจำต้องเรียกร้องให้.....(2).....ชำระหนี้ก่อน และข้าพเจ้า

ยินยอมรับผิดชอบตามสัญญานี้ตลอดไปจนกว่าจะมีการชำระหนี้ครบเต็มจำนวนแล้ว

ข้อ 2. ไม่ว่าในกรณีใดๆ ที่.....(3).....ผ่อนเวลาหรือผ่อนจำนวนเงิน

ในการชำระหนี้หรือผ่อนผันการปฏิบัติตามเงื่อนไขตามหนังสือดังกล่าวให้แก่.....(2).....

โดยจะได้แจ้งหรือมิได้แจ้งให้ข้าพเจ้าทราบก็ตาม ให้ถือว่าข้าพเจ้าได้ตกลงยินยอมในการผ่อนเวลา หรือผ่อนจำนวนเงิน ในการชำระหนี้หรือผ่อนผันการปฏิบัติตามเงื่อนไขนั้นด้วยทุกครั้ง และข้าพเจ้ายินยอมมิให้อาการผ่อนเวลา หรือผ่อนจำนวนเงินในการชำระหนี้หรือผ่อนผันการปฏิบัติตามเงื่อนไขดังกล่าว เป็นเหตุปลดเปลื้องความรับผิดชอบของข้าพเจ้า และข้าพเจ้ายินยอมรับผิดชอบในฐานะผู้ค้ำประกันตามสัญญาที่ตลอดไปจนกว่าจะมีการชำระหนี้ครบเต็มจำนวน

ข้อ 3. ข้าพเจ้าขอแสดงหลักทรัพย์ซึ่งเป็นกรรมสิทธิ์ของข้าพเจ้า และปลอดจากภาระผูกพันใดๆ อันให้ทรัพย์สินนั้นเชื่อมค่าเพื่อเป็นหลักฐานในการค้ำประกันไว้ต่อ.....(3).....ดังนี้

ที่ดิน

(1) โฉนดเลขที่ หน้าสำรวจ ไร่..... เนื้อที่.....ไร่
.....งานวา อยู่ที่ตำบล/แขวง..... อำเภอ/เขต.....

จังหวัด.....ราคาประมาณ.....บาท (.....)

(2) โฉนดเลขที่ หน้าสำรวจ ไร่..... เนื้อที่.....ไร่
.....งานวา อยู่ที่ตำบล/แขวง..... อำเภอ/เขต.....

จังหวัด.....ราคาประมาณ.....บาท (.....)

(3) หลักทรัพย์อื่น ๆ

.....

ข้อ 4. ข้าพเจ้าสัญญาว่าจะไม่จำหน่าย โอน ก่อหนี้สิน หรือภาระผูกพันใดๆ ในทรัพย์สินของข้าพเจ้าตามที่ระบุไว้ในข้อ 3 ตลอดระยะเวลาที่สัญญาค้ำประกันฉบับนี้ยังคงมีผลใช้บังคับอยู่ เว้นแต่จะได้รับ ความยินยอมเป็นหนังสือจาก.....

(3).....ก่อน

ข้อ 5. ข้าพเจ้าจะไม่เพิกถอนการค้ำประกันตลอดระยะเวลาที่.....(2).....ต้องรับผิดชอบอยู่ตามเงื่อนไขที่ระบุไว้ในหนังสือรับสภาพหนี้และขอผ่อนชำระหนี้

ข้าพเจ้าได้อ่านและเข้าใจข้อความในสัญญาฉบับนี้โดยตลอดแล้ว จึงได้ลงลายมือชื่อไว้เป็นสำคัญ
ต่อหน้าพยาน

ลงชื่อ.....ผู้ค้ำประกัน

(.....)

ลงชื่อ.....พยาน

(.....)

ลงชื่อ.....พยาน

(.....)

ความยินยอมของคู่สมรส

ข้าพเจ้า.....อยู่บ้านเลขที่.....หมู่ที่.....ต.รอก/ชอย.....
 ถนน.....ตำบล/แขวง.....อำเภอ/เขต.....
 จังหวัด.....สัญชาติ.....คู่สมรสของ.....(1).....
 ผู้ค้าประกันได้ทราบข้อความในสัญญาค้ำประกันของ.....(1).....แล้วยินยอมให้
(1).....ทำสัญญาค้ำประกันฉบับนี้ได้

ลงชื่อ.....คู่สมรสผู้ยินยอม
 (.....)

ลงชื่อ.....พยาน
 (.....)

ลงชื่อ.....พยาน
 (.....)

(ผู้ค้ำประกันจะต้องเป็นผู้ที่มีหลักทรัพย์ซึ่งมีมูลค่าไม่น้อยกว่าจำนวนเงินที่จะต้องชดใช้ตามหนังสือรับสภาพหนี้ และขอผ่อนชำระหนี้หรือเป็นข้าราชการตั้งแต่ระดับ 4 หรือเทียบเท่าขึ้นไป)

- หมายเหตุ**
- (1) ชื่อผู้ทำสัญญาค้ำประกัน
 - (2) ชื่อผู้ทำหนังสือรับสภาพหนี้และขอผ่อนชำระหนี้
 - (3) ชื่อส่วนราชการซึ่งเป็นนิติบุคคลผู้รับสัญญา



ระเบียบกระทรวงศึกษาธิการ
ว่าด้วยการไปศึกษาเพิ่มเติม ฝึกอบรม ดูงาน หรือปฏิบัติการวิจัยภายในประเทศ
พ.ศ. ๒๕๕๙

ด้วยเห็นสมควรปรับปรุงระเบียบกระทรวงศึกษาธิการ ว่าด้วยการให้ข้าราชการไปศึกษาต่อ และฝึกอบรมภายในประเทศ พ.ศ. ๒๕๓๘ และที่แก้ไขเพิ่มเติม (ฉบับที่ ๒) พ.ศ. ๒๕๔๗ ให้เหมาะสมยิ่งขึ้น และเพื่ออนุวัติการให้เป็นไปตามหลักเกณฑ์ วิธีการ และเงื่อนไขให้ข้าราชการพลเรือนสามัญไปศึกษาเพิ่มเติม ฝึกอบรม ดูงาน หรือปฏิบัติการวิจัยในประเทศที่ ก.พ. กำหนด

อาศัยอำนาจตามความในมาตรา ๑๒ แห่งพระราชบัญญัติระเบียบบริหารราชการกระทรวงศึกษาธิการ พ.ศ. ๒๕๔๖ รัฐมนตรีว่าการกระทรวงศึกษาธิการจึงออกระเบียบไว้ ดังต่อไปนี้

ข้อ ๑ ระเบียบนี้เรียกว่า “ระเบียบกระทรวงศึกษาธิการ ว่าด้วยการไปศึกษาเพิ่มเติม ฝึกอบรม ดูงาน หรือปฏิบัติการวิจัยภายในประเทศ พ.ศ. ๒๕๕๙”

ข้อ ๒ ให้ยกเลิก

(๑) ระเบียบกระทรวงศึกษาธิการ ว่าด้วยการให้ข้าราชการไปศึกษาต่อ และฝึกอบรมภายในประเทศ พ.ศ. ๒๕๓๘

(๒) ระเบียบกระทรวงศึกษาธิการ ว่าด้วยการให้ข้าราชการไปศึกษาต่อ และฝึกอบรมภายในประเทศ (ฉบับที่ ๒) พ.ศ. ๒๕๔๗

ข้อ ๓ ระเบียบนี้ให้ใช้บังคับตั้งแต่วันถัดจากวันประกาศเป็นต้นไป

ข้อ ๔ ในระเบียบนี้

“ข้าราชการ” หมายความว่า ข้าราชการพลเรือนสามัญ และให้หมายความรวมถึงลูกจ้างประจำสังกัดกระทรวงศึกษาธิการ

“ส่วนราชการ” หมายความว่า ส่วนราชการที่มีฐานะเป็นกรมตามกฎหมายว่าด้วยระเบียบบริหารราชการกระทรวงศึกษาธิการ

“หัวหน้าส่วนราชการ” หมายความว่า หัวหน้าส่วนราชการที่มีฐานะเป็นกรมตามกฎหมายว่าด้วยระเบียบบริหารราชการกระทรวงศึกษาธิการ

“สถานศึกษา” หมายความว่า สถาบันการศึกษา สถาบันวิชาชีพหรือที่เรียกชื่ออย่างอื่น

“ศึกษาเพิ่มเติม” หมายความว่า การเพิ่มพูนความรู้ด้วยการศึกษาต่อภาคปกติ ภาคนอกเวลา ภาคฤดูร้อน การเรียนหรือการวิจัยตามหลักสูตรของสถานศึกษาในประเทศ เพื่อให้ได้มาซึ่งปริญญาหรือประกาศนียบัตร

“การศึกษาต่อภาคปกติ” หมายความว่า การศึกษาภายในประเทศ โดยใช้เวลาราชการเต็มเวลา

“การศึกษาต่อภาคนอกเวลา” หมายความว่า การศึกษาภายในประเทศ โดยใช้เวลาราชการบางส่วนหรือไม่ใช้เวลาราชการ

-๒-

“การศึกษาต่อภาคฤดูร้อน” หมายความว่า การศึกษาภายในประเทศ โดยใช้เวลาราชการตามที่สถานศึกษา หน่วยงานของทางราชการจัดขึ้นในภาคฤดูร้อน

“ฝึกอบรม” หมายความว่า การเพิ่มพูนความรู้ ความชำนาญ หรือประสบการณ์ ด้วยการเรียนหรือการวิจัยตามหลักสูตรการฝึกอบรม การสัมมนาหรือการอบรมเชิงปฏิบัติการที่ดำเนินการภายในประเทศ ทั้งนี้โดยมิได้มีวัตถุประสงค์เพื่อให้ได้มาซึ่งปริญญาหรือประกาศนียบัตร

“ดูงาน” หมายความว่า การเพิ่มพูนความรู้และประสบการณ์ด้วยการสังเกตการณ์ และการแลกเปลี่ยนความคิดเห็นที่ดำเนินการภายในประเทศ

“ปฏิบัติการวิจัย” หมายความว่า การทำงานวิจัยในประเทศเพื่อนำผลที่ได้รับมาใช้ประโยชน์ของส่วนราชการโดยตรง แต่ไม่หมายความรวมถึงการวิจัยตามลักษณะหรือที่เป็นส่วนหนึ่งของการศึกษาหรือฝึกอบรม

ข้อ ๕ ให้ปลัดกระทรวงศึกษาธิการ รักษาการให้เป็นไปตามระเบียบนี้ และมีอำนาจพิจารณาตีความและวินิจฉัยปัญหาที่เกิดขึ้นเนื่องจากการใช้บังคับ รวมถึงกำหนดการปฏิบัติ และยกเว้นการปฏิบัติตามระเบียบนี้

หมวด ๑

บททั่วไป

ข้อ ๖ ข้าราชการที่จะไปศึกษาเพิ่มเติม ต้องมีคุณสมบัติ ดังนี้

(๑) พ้นจากการทดลองปฏิบัติหน้าที่ราชการแล้ว ในกรณีที่มีความจำเป็นอย่างอื่นที่จะต้องให้ข้าราชการที่ยังอยู่ในระหว่างการทดลองปฏิบัติหน้าที่ราชการไปศึกษาเพิ่มเติม ให้กระทำได้อีกเมื่อได้รับอนุมัติเป็นการเฉพาะรายจากผู้มีอำนาจอนุมัติ

(๒) เป็นผู้ที่ไม่เคยครบกำหนดระยะเวลาที่ได้รับอนุมัติให้ไปศึกษาเพิ่มเติมแล้ว จะต้องมามีเวลากลับมาปฏิบัติราชการชดใช้ได้ครบก่อนเกษียณอายุราชการ ทั้งนี้ โดยให้รวมระยะเวลาที่ต้องชดใช้สำหรับการไปศึกษาเพิ่มเติม ฝึกอบรม หรือปฏิบัติการวิจัยเดิมที่ชดใช้ไม่แล้วเสร็จด้วย

(๓) เป็นผู้ที่ยังคงมีบัญชีรับรองว่าปฏิบัติราชการด้วยดี มีความประพฤติเรียบร้อยและไม่อยู่ระหว่างถูกลงโทษทางวินัย เว้นแต่โทษภาคทัณฑ์

ข้าราชการที่ถูกลงโทษตัดเงินเดือน จะไปศึกษาเพิ่มเติมได้เมื่อพ้นโทษตัดเงินเดือนแล้ว หรือถ้าเป็นผู้ถูกลงโทษลดเงินเดือนจะไปศึกษาเพิ่มเติมได้เมื่อถูกลงโทษลดเงินเดือนมาแล้วเป็นเวลาไม่น้อยกว่าหกเดือน

(๔) ข้าราชการที่เคยได้รับอนุมัติให้ไปศึกษาเพิ่มเติม หรือปฏิบัติการวิจัยในประเทศตามระเบียบนี้ หรือตามระเบียบอื่น จะต้องกลับมาปฏิบัติราชการแล้วเป็นเวลาไม่น้อยกว่าหนึ่งปี แต่ถ้าส่วนราชการมีความจำเป็นอย่างอื่นที่จะต้องให้ข้าราชการซึ่งกลับมาปฏิบัติราชการไม่ครบตามกำหนดไปศึกษาเพิ่มเติม หรือปฏิบัติการวิจัยอีก ให้ส่วนราชการพิจารณาอนุมัติเป็นรายๆ ไป

ข้อ ๗ ข้าราชการที่ประสงค์จะไปศึกษาเพิ่มเติม ต้องยื่นหลักฐาน ดังนี้

(๑) หลักสูตรหรือแนวทางการศึกษาเพิ่มเติมของสถานศึกษาที่จะไปศึกษา พร้อมหนังสือตอบรับจากสถานศึกษาที่จะไปศึกษาเพิ่มเติม

(๒) บันทึกลงแสดงเหตุผลความจำเป็น และความต้องการของทางราชการที่จะต้องให้ข้าราชการผู้นั้นไปศึกษาเพิ่มเติม ตลอดจนแผนงานหรือโครงการที่จะให้ข้าราชการผู้นั้นกลับมาปฏิบัติ

(๓) คำรับรองของผู้บังคับบัญชาตามข้อ ๖ (๓)

(๔) หลักฐานการศึกษา

(๕) หลักฐานการได้รับทุน (ถ้ามี)

ข้อ ๘ ข้าราชการที่จะไปศึกษาเพิ่มเติม ฝึกอบรม ดูงาน หรือปฏิบัติการวิจัยต้องขออนุมัติต่อผู้บังคับบัญชาตามลำดับจนถึงหัวหน้าส่วนราชการหรือผู้ที่หัวหน้าส่วนราชการมอบหมาย เมื่อได้รับอนุมัติแล้วจึงจะไปศึกษาเพิ่มเติม ฝึกอบรม ดูงาน หรือปฏิบัติการวิจัยได้

ในกรณีหัวหน้าส่วนราชการที่ขึ้นตรงต่อรัฐมนตรีว่าการกระทรวงศึกษาธิการที่จะไปศึกษาเพิ่มเติม ฝึกอบรม ดูงาน หรือปฏิบัติการวิจัยให้รัฐมนตรีว่าการกระทรวงศึกษาธิการเป็นผู้อนุมัติ

ข้อ ๙ การให้ข้าราชการไปศึกษาเพิ่มเติม ให้ส่วนราชการพิจารณาโดยคำนึงถึงหลักเกณฑ์ ดังต่อไปนี้

(๑) สาขาวิชาและระดับความรู้ที่ให้ไปศึกษาเพิ่มเติมต้องสอดคล้องหรือเป็นประโยชน์กับงาน หรือตำแหน่งที่ดำรงอยู่ เว้นแต่เป็นการไปศึกษาเพิ่มเติมเพื่อพัฒนาตนเองและได้รับความเห็นชอบจากผู้บังคับบัญชาและผู้มีอำนาจอนุมัติ

(๒) ต้องเป็นการไปศึกษาเพิ่มเติมในสถานศึกษาที่กระทรวงศึกษาธิการให้การรับรองมาตรฐานหลักสูตร

(๓) การศึกษาเพิ่มเติมตามคำสั่งหรือการมอบหมายของทางราชการในหลักสูตรที่ อ.ก.พ.กรม หรือ อ.ก.พ.กระทรวง พิจารณาเห็นว่ามีควมจำเป็นอย่างยิ่ง เพื่อประโยชน์ต่อการปฏิบัติงานในส่วนราชการ ให้ถือเสมือนว่าข้าราชการที่ไปศึกษาในหลักสูตรนั้นๆ ไปปฏิบัติราชการ ซึ่งอาจจะนำผลงานจากการศึกษา มาประกอบพิจารณาเลื่อนเงินเดือนได้

ข้อ ๑๐ การให้ข้าราชการไปศึกษาเพิ่มเติม ฝึกอบรม ดูงาน หรือปฏิบัติการวิจัยให้ผู้มีอำนาจอนุมัติพิจารณาถึงอัตราค่าสิ่งที่มีอยู่ โดยให้มีผู้ปฏิบัติงานเพียงพอไม่ให้เกิดเสียหายแก่ราชการและไม่ต้องตั้งอัตราค่าสิ่งเพิ่ม

ข้อ ๑๑ ข้าราชการที่ได้รับอนุมัติให้ไปศึกษาเพิ่มเติม ฝึกอบรม หรือปฏิบัติการวิจัย ต้องทำสัญญาตามแบบที่กระทรวงการคลังกำหนด โดยจัดทำเป็นสามฉบับ ต้นฉบับเก็บไว้ที่ส่วนราชการของผู้มีอำนาจอนุมัติ ส่วนคู่ฉบับเก็บไว้ที่หน่วยงานที่ตนปฏิบัติงานจำนวนหนึ่งฉบับ และมอบให้แก่ผู้ได้รับอนุมัติจำนวนหนึ่งฉบับ

ข้อ ๑๒ ข้าราชการที่ได้รับอนุมัติให้ไปศึกษาเพิ่มเติมต้องปฏิบัติตามระเบียบของสถานศึกษาที่เข้าศึกษาทุกประการและจะต้องปฏิบัติตามระเบียบแบบแผนของทางราชการด้วย

ข้อ ๑๓ ข้าราชการที่ได้รับอนุมัติให้ไปศึกษาเพิ่มเติม ในกรณีที่มีกิจธุระหรือเจ็บป่วยหรือกรณีอื่นใด ต้องยื่นใบลาต่อสถานศึกษานั้น ในกรณีที่ลาเกินกว่าสิบห้าวัน จะต้องยื่นลาต่อทางราชการตามลำดับชั้นตามระเบียบการลาของทางราชการด้วย

ข้อ ๑๔ ข้าราชการที่ได้รับอนุมัติให้ไปศึกษาเพิ่มเติม ต้องรายงานผลการศึกษาทุกๆ ภาคเรียนให้ผู้บังคับบัญชาชั้นต้นทราบเพื่อรายงานต่อส่วนราชการ

ข้อ ๑๕ ข้าราชการที่ได้รับอนุมัติให้ไปศึกษาเพิ่มเติม ฝึกอบรม หรือปฏิบัติการวิจัยต้องปฏิบัติตามข้อผูกพันในสัญญาตามข้อ ๑๑ มิเช่นนั้นอาจถูกดำเนินการทางวินัย

ข้อ ๑๖ ข้าราชการที่ได้รับอนุมัติให้ไปศึกษาเพิ่มเติม ฝึกอบรม ดูงาน หรือปฏิบัติการวิจัยตามระเบียบนี้ ต้องอยู่ในความดูแลของส่วนราชการ ต้องปฏิบัติตามระเบียบ ข้อบังคับ คำสั่งที่เกี่ยวข้อง หรือคำแนะนำของ ก.พ. และสำนักงาน ก.พ. รวมทั้งระเบียบนี้ด้วย มิเช่นนั้นอาจถูกดำเนินการทางวินัย

-๔-

ข้อ ๑๗ ในระหว่างที่ไปศึกษาเพิ่มเติม ฝึกอบรม ดูงาน หรือปฏิบัติการวิจัย ถ้าหากทางราชการมีความจำเป็นจะให้กลับมาปฏิบัติราชการ ให้ผู้มีอำนาจอนุมัติสั่งให้ผู้นั้นกลับเข้าปฏิบัติหน้าที่ราชการทันที

ข้อ ๑๘ ข้าราชการที่ได้รับอนุมัติให้ไปศึกษาเพิ่มเติม ฝึกอบรม ดูงาน หรือปฏิบัติการวิจัย จะต้องศึกษาเพิ่มเติม ฝึกอบรม ดูงาน หรือปฏิบัติการวิจัย ให้สำเร็จภายในระยะเวลาที่กำหนด หากจะเปลี่ยนแปลงกำหนดระยะเวลา สถานศึกษาหรือฝึกอบรม โครงการวิจัย หรือแนวการศึกษา ฝึกอบรม ดูงาน ไปจากที่ได้รับอนุมัติไว้ ต้องได้รับอนุมัติจากผู้มีอำนาจอนุมัติ

ข้อ ๑๙ เมื่อครบกำหนดเวลาที่ได้รับอนุมัติ หรือเมื่อเสร็จจากการศึกษาเพิ่มเติม ฝึกอบรม ดูงาน หรือปฏิบัติการวิจัยก่อนครบกำหนดเวลาที่ได้รับอนุมัติ ข้าราชการผู้นั้นจะต้องรับรายงานตัวกลับเข้าปฏิบัติราชการโดยเร็ว ทั้งนี้ ต้องไม่เกินเจ็ดวันนับแต่วันถัดจากวันที่ครบกำหนดเวลาที่ได้รับอนุมัติหรือวันที่เสร็จการศึกษาเพิ่มเติม ฝึกอบรม ดูงาน หรือปฏิบัติการวิจัย แล้วแต่กรณี

ในกรณีที่เป็นการศึกษาเพิ่มเติมในระดับที่สูงกว่าปริญญาตรี และในกรณีที่ไปปฏิบัติการวิจัย ข้าราชการผู้นั้นจะต้องมอบวิทยานิพนธ์หรือรายงานผลการปฏิบัติการวิจัยฉบับสมบูรณ์จำนวนสองฉบับให้ส่วนราชการภายในสี่สิบห้าวันนับแต่วันที่เสร็จจากการศึกษาเพิ่มเติม หรือวันที่สิ้นสุดโครงการปฏิบัติการวิจัย

ข้อ ๒๐ ให้ส่วนราชการรายงานสรุปการดำเนินการเกี่ยวกับการพิจารณาให้ข้าราชการไปศึกษาเพิ่มเติม ฝึกอบรม ดูงาน หรือปฏิบัติการวิจัยในประเทศให้ ก.พ. ทราบทุกหกเดือน ตามแบบ หลักเกณฑ์ และวิธีการที่ ก.พ.กำหนด

หมวด ๒

การศึกษาต่อภาคปกติ

ข้อ ๒๑ การไปศึกษาต่อภาคปกติ แบ่งออกเป็นสองประเภท คือ

ประเภท ก. ประเภทที่ส่วนราชการคัดเลือกส่งไปศึกษา

ประเภท ข. ประเภทที่ต้องไปสมัครสอบคัดเลือกหรือได้รับคัดเลือกด้วยตนเอง

ข้อ ๒๒ ข้าราชการที่จะไปศึกษาต่อภาคปกติ ประเภท ก. ต้องได้รับอนุมัติจากหัวหน้าส่วนราชการ หรือผู้ที่หัวหน้าส่วนราชการมอบหมาย

ข้าราชการที่จะไปศึกษาต่อภาคปกติ ประเภท ข. ต้องได้รับอนุมัติจากหัวหน้าส่วนราชการ หรือผู้ที่หัวหน้าส่วนราชการมอบหมายให้ไปสมัครสอบคัดเลือกหรือคัดเลือก และต้องไปสมัครสอบคัดเลือกหรือคัดเลือก ณ สถานศึกษาและในสาขาวิชาที่หัวหน้าส่วนราชการกำหนด เมื่อสถานศึกษานั้นประกาศผลการสอบคัดเลือกหรือคัดเลือกแล้ว การจะให้ไปศึกษานั้นให้อยู่ในดุลพินิจของหัวหน้าส่วนราชการ หรือผู้ที่หัวหน้าส่วนราชการมอบหมายอีกชั้นหนึ่ง โดยคำนึงถึงระดับการศึกษาสาขาวิชาที่สอดคล้องหรือเป็นประโยชน์กับงาน หรือมาตรฐานกำหนดตำแหน่งที่ดำรงอยู่ตามที่ ก.พ. กำหนด เว้นแต่ข้าราชการต้องการไปศึกษาต่อภาคปกติ เพื่อพัฒนาตนเองและผู้บังคับบัญชาเห็นชอบด้วย

เมื่อได้จัดทำสัญญาเรียบร้อยแล้ว ให้หัวหน้าส่วนราชการหรือผู้ที่หัวหน้าส่วนราชการมอบหมายแล้วแต่กรณี จัดส่งตัวข้าราชการผู้ได้รับการคัดเลือกเข้ารับการศึกษาคือภาคปกติ และให้ผู้ที่หัวหน้าส่วนราชการมอบหมายแจ้งให้หัวหน้าส่วนราชการทราบด้วย

-๕-

ข้อ ๒๓ การอนุมัติให้ข้าราชการไปศึกษาต่อภาคปกติ ให้หัวหน้าส่วนราชการหรือผู้ที่หัวหน้าส่วนราชการมอบหมายพิจารณาโดยถือหลักเกณฑ์ ดังนี้

(๑) ข้าราชการที่ไปศึกษาในระดับที่ไม่สูงกว่าปริญญาตรี ให้พิจารณาอนุมัติได้มีกำหนดเท่ากับระยะเวลาของหลักสูตรการศึกษา

(๒) ข้าราชการที่ไปศึกษาในระดับที่สูงกว่าปริญญาตรี สำหรับปริญญาโทให้พิจารณาอนุมัติได้มีกำหนดเท่ากับระยะเวลาของหลักสูตรการศึกษา และสำหรับปริญญาเอกให้พิจารณาอนุมัติได้มีกำหนดสามปี

เมื่อครบกำหนดระยะเวลาที่ได้รับอนุมัติแล้ว ถ้าผู้นั้นยังศึกษาไม่สำเร็จและมีความประสงค์จะขยายเวลาศึกษาต่ออีกให้ยื่นคำร้องต่อส่วนราชการก่อนวันสิ้นสุดของสัญญาไม่น้อยกว่าสามสิบวัน พร้อมด้วยความเห็นของสถานศึกษา และระเบียบการลงทะเบียนของสถานศึกษานั้นประกอบการพิจารณาอนุมัติ เมื่อได้รับอนุมัติแล้วให้ทำสัญญาเพิ่มเติมโดยอนุโลม และหัวหน้าส่วนราชการหรือผู้ที่หัวหน้าส่วนราชการมอบหมายเห็นสมควร อาจพิจารณาขยายเวลาการศึกษาได้ตามเหตุผลและความจำเป็นเฉพาะกรณี ครั้งละหนึ่งภาคการศึกษา รวมแล้วไม่เกินสองภาคการศึกษา หรือไม่เกินหนึ่งปีการศึกษา เว้นแต่กรณีที่ไม่สามารถสำเร็จการศึกษาได้และความจำเป็นต้องขยายเวลาอีก ให้ขอต่อผู้มีอำนาจอนุมัติเป็นกรณีๆ ไป

ถ้าข้าราชการที่ได้รับอนุมัติให้ไปศึกษาต่อภาคปกติมีผลการศึกษาประจำภาคเรียนปรากฏว่า แม้จะศึกษาอยู่ต่อไปก็ไม่สามารถศึกษาให้จบตามหลักสูตรได้ ให้ส่วนราชการเรียกตัวกลับเข้าปฏิบัติราชการตามเดิมต่อไป

หากพิจารณาแล้วปรากฏว่าข้าราชการที่ได้รับอนุมัติให้ไปศึกษาต่อภาคปกติได้ใช้เวลาไปเพื่อการอื่นหรือศึกษาวิชาอื่นนอกเหนือจากที่ทางราชการอนุมัติไว้หรือมีเจตนาเกี่ยวกับการลงทะเบียนวิชาเรียนจนเป็นเหตุให้ศึกษาสำเร็จช้ากว่ากำหนดเวลาเรียนตามหลักสูตร หรือไม่เอาใจใส่ต่อการศึกษา หรือมีความประพฤติไม่เหมาะสม ให้ส่วนราชการดำเนินการทางวินัยตามควรแก่กรณี

ข้อ ๒๔ ข้าราชการที่ไปศึกษาต่อภาคปกติ เมื่อศึกษาจบหลักสูตรตามที่ได้รับอนุมัติให้ไปศึกษา ระหว่างรอหลักฐานการส่งตัวกลับจากสถานศึกษาที่เข้าศึกษาให้รายงานตัวกลับเข้าปฏิบัติราชการทันที สำหรับข้าราชการที่ได้รับอนุมัติให้ไปศึกษาตั้งแต่ระดับปริญญาโทขึ้นไปถ้าได้ศึกษาในภาคฤดูร้อนเสร็จเรียบร้อยแล้ว คงเหลือเฉพาะการทำวิทยานิพนธ์ จะรายงานตัวขอกลับเข้ารับราชการก่อนก็ได้ แต่หลังจากกลับเข้าปฏิบัติราชการแล้ว ถ้าจะไปศึกษาค้นคว้าเพื่อทำวิทยานิพนธ์ต้องขออนุมัติลาตามระเบียบว่าด้วยการลาและจะใช้สิทธิการไปศึกษานอกเวลาตามระเบียบนี้ไม่ได้

การรายงานตัวกลับเข้าปฏิบัติราชการตามวรรคหนึ่ง ให้รายงานเป็นหนังสือต่อส่วนราชการหรือผู้บังคับบัญชาชั้นต้น ในกรณีที่รายงานตัวต่อผู้บังคับบัญชาชั้นต้นให้ผู้บังคับบัญชาชั้นต้นรายงานตามลำดับจนถึงหัวหน้าส่วนราชการหรือผู้ที่หัวหน้าส่วนราชการมอบหมายเพื่อพิจารณาสั่งการให้กลับเข้าปฏิบัติราชการต่อไป

ข้อ ๒๕ ข้าราชการที่ได้รับอนุมัติให้ไปศึกษาต่อภาคปกติมีผลการศึกษาประจำภาคเรียนปรากฏว่า แม้จะศึกษาอยู่ต่อไปก็ไม่สามารถสำเร็จการศึกษาตามหลักสูตรได้ หรือหากไม่สามารถจะสำเร็จการศึกษา หรือสถานศึกษาที่เข้าศึกษารายงานว่ามีความประพฤติเสียหายไม่สมควรให้ศึกษาต่อไป หรือสถานศึกษาที่เข้าศึกษา สั่งให้ออกหรือสั่งให้พ้นสภาพนักศึกษาในระหว่างศึกษา ให้ผู้ได้รับอนุมัติให้ไปศึกษาต่อรายงานตัวเพื่อขอกลับเข้าปฏิบัติราชการทันที หรือให้ผู้มีอำนาจอนุมัติเรียกตัวกลับเข้าปฏิบัติราชการทันที

-๖-

ข้อ ๒๖ ข้อผูกพันของข้าราชการที่ได้รับอนุมัติให้ไปศึกษาต่อภาคปกติ

(๑) ข้าราชการที่สำเร็จการศึกษาแล้ว หรือต้องออกจากสถานศึกษาที่เข้าศึกษาหรือต้องหยุดการศึกษา ก่อนสำเร็จการศึกษาด้วยประการใดๆ ก็ตาม ต้องกลับมาปฏิบัติราชการในหน่วยงานที่ตนปฏิบัติงานอยู่ ก่อนเข้ารับการศึกษา หรือในกระทรวง กรม ตามที่ทางราชการเห็นสมควร เป็นเวลาไม่น้อยกว่าระยะเวลาที่ไปศึกษา แต่หากผู้นั้นได้ออนไปรับราชการที่ส่วนราชการอื่นหรือหน่วยงานของรัฐแห่งใหม่ในระหว่างที่ปฏิบัติราชการ ขาดใช้ยูให้นับเวลาที่ต้องปฏิบัติราชการดังกล่าวต่อเนื่องไปได้และให้ส่วนราชการหรือหน่วยงานของรัฐแห่งใหม่นั้น รับโอนทั้งสิทธิและหน้าที่ตามสัญญาอันด้วย

(๒) ถ้าข้าราชการที่ได้รับอนุมัติให้ไปศึกษาต่อภาคปกติรายใดไม่สามารถกลับมาปฏิบัติราชการได้ครบ ตามระยะเวลาที่กำหนดตาม (๑) รวมทั้งผู้ที่ทางราชการเห็นว่าไม่เหมาะสมที่จะให้รับราชการต่อไป ผู้นั้นจะต้อง ขาดใช้คืนเงินทุน และหรือเงินเดือน รวมทั้งเงินเพิ่ม และหรือเงินอื่นใดทั้งสิ้นที่ได้รับไปในระหว่างที่ได้รับอนุมัติ ให้ไปศึกษาต่อภาคปกติ และเบี้ยปรับอีกหนึ่งเท่าของเงินที่จะต้องขาดใช้คืนแก่ส่วนราชการทันที เว้นแต่ส่วนราชการ ตรวจสอบแล้วเห็นว่าไม่สามารถกลับเข้าปฏิบัติราชการขาดใช้ หรือปฏิบัติราชการขาดใช้ไม่ครบกำหนดเวลาตาม (๑) เพราะถึงแก่ความตาย หรือถูกสั่งให้ออกหรืออนุญาตให้ลาออกจากราชการ เนื่องจากเจ็บป่วย ทุพพลภาพ ตกเป็นผู้ไร้ความสามารถ หรือจิตฟั่นเฟือนไม่สมประกอบ ก็ให้ระงับไม่ต้องรับผิดชอบใช้เงินและเบี้ยปรับ จำนวนดังกล่าวคืนแก่ส่วนราชการ

หมวด ๓

การศึกษาต่อภาคนอกเวลา

ข้อ ๒๗ ข้าราชการที่ได้รับอนุมัติให้ไปศึกษาต่อภาคนอกเวลา โดยไม่ต้องใช้เวลาราชการไปศึกษา ไม่ต้องขออนุมัติ แต่ต้องรายงานเป็นลายลักษณ์อักษรให้ผู้บังคับบัญชาทราบก่อน จึงจะไปศึกษาได้

ข้อ ๒๘ หลักเกณฑ์ในการพิจารณาอนุมัติให้ข้าราชการไปศึกษาต่อภาคนอกเวลา โดยใช้เวลาราชการ บางส่วน มีดังนี้

(๑) เป็นผู้และผู้บังคับบัญชา รับรองว่าหากให้ไปศึกษาต่อภาคนอกเวลา โดยใช้เวลาราชการบางส่วน แล้วจะไม่เกิดความเสียหายต่อราชการ

(๒) เป็นผู้เอาใจใส่ในการปฏิบัติราชการเป็นอย่างดี และให้ออกเดินทางจากหน่วยงานที่ตนปฏิบัติงาน อยู่ก่อนเวลาเลิกปฏิบัติราชการได้ไม่เกินวันละหนึ่งชั่วโมงสามสิบนาที เว้นแต่หน่วยงานใดที่กำหนดเวลาทำงาน เป็นอย่างอื่น นอกจากวันทำงานตามปกติ หรือมีความจำเป็นต้องออกเดินทางเกินกว่าวันละหนึ่งชั่วโมง สามสิบนาที แต่ไม่เกินเจ็ดชั่วโมงสามสิบนาทีต่อสัปดาห์ ให้เสนอหัวหน้าส่วนราชการหรือผู้ที่ หัวหน้าส่วนราชการมอบหมายพิจารณาอนุมัติเป็นรายๆ ไป

(๓) จำนวนข้าราชการที่จะได้รับอนุมัติให้ไปศึกษาต่อภาคนอกเวลา โดยใช้เวลาราชการบางส่วน รวมกันทั้งสิ้นจะต้องไม่เกินร้อยละสิบของจำนวนข้าราชการทั้งหมดในหน่วยงานนั้นๆ แต่ถ้าในหน่วยงานใด มีข้าราชการทั้งหมดต่ำกว่าสิบคน ให้อยู่ในดุลพินิจของหัวหน้าส่วนราชการ

(๔) ถ้าหน่วยงานใด มีผู้สอบเข้าศึกษาต่อภาคนอกเวลา โดยใช้เวลาราชการบางส่วน ได้เกินกว่าจำนวน ที่จะอนุมัติได้ ให้พิจารณาตามลำดับอาวุโสของทางราชการ และโอกาสได้รับการพัฒนาอย่างเท่าเทียม

-๗-

ข้อ ๒๙ ข้อผูกพันของข้าราชการที่ได้รับอนุมัติให้ไปศึกษาต่อภาคนอกเวลา โดยใช้เวลาราชการบางส่วน มีดังนี้

(๑) เมื่อกลับจากการศึกษาแล้ว ต้องกลับมาปฏิบัติราชการในหน่วยงานที่ตนปฏิบัติงานอยู่ก่อนเข้ารับการศึกษา หรือในกระทรวง กรม ตามที่ทางราชการเห็นสมควร เป็นเวลาหนึ่งปี แต่หากผู้นั้นได้โอนไปรับราชการที่ส่วนราชการอื่นหรือหน่วยงานของรัฐแห่งใหม่ในระหว่างที่ปฏิบัติราชการชดใช้ยู่ให้นับเวลาที่ต้องปฏิบัติราชการดังกล่าวต่อเนื่องไปได้และให้ส่วนราชการหรือหน่วยงานของรัฐแห่งใหม่นั้น รับโอนทั้งสิทธิและหน้าที่ตามสัญญาด้วย

(๒) ถ้าข้าราชการที่ได้รับอนุมัติให้ไปศึกษาต่อภาคนอกเวลา โดยใช้เวลาราชการบางส่วนรายได้ไม่สามารถกลับมาปฏิบัติราชการได้ครบตามระยะเวลาที่กำหนดตาม (๑) รวมทั้งผู้ที่ทางราชการเห็นว่าไม่เหมาะสมที่จะให้รับราชการต่อไป ผู้นั้นจะต้องชดใช้เงินในอัตราร้อยละสิบของเงินเดือนที่ได้รับไป ในระหว่างที่ได้รับอนุมัติให้ไปศึกษาต่อภาคนอกเวลา โดยใช้เวลาราชการบางส่วน รวมทั้งเบี้ยปรับอีกหนึ่งเท่าของเงินที่จะต้องชดใช้คืนแก่ส่วนราชการทันที เว้นแต่ส่วนราชการตรวจสอบแล้วเห็นว่าไม่สามารถกลับมาเข้าปฏิบัติราชการชดใช้ หรือปฏิบัติราชการชดใช้ไม่ครบกำหนดเวลาตาม (๑) เพราะถึงแก่ความตายหรือถูกสั่งให้ออกหรืออนุญาตให้ลาออกจากราชการ เนื่องจากเจ็บป่วย หุพพลภาพ ตกเป็นผู้ไร้ความสามารถหรือจิตฟั่นเฟือนไม่สมประกอบ ก็ให้ระงับไม่ต้องรับผิดชอบชดใช้เงินและเบี้ยปรับจำนวนดังกล่าวคืนแก่ส่วนราชการ

ข้อ ๓๐ ผู้ที่ไปศึกษาต่อภาคนอกเวลา ถ้าจะไปศึกษาค้นคว้าเพื่อทำวิทยานิพนธ์ อาจขออนุมัติไปศึกษาต่อภาคปกติ โดยให้พิจารณาอนุมัติได้มีกำหนดไม่เกินหนึ่งปี เมื่อครบกำหนดระยะเวลาที่ได้รับอนุมัติแล้ว ถ้าผู้นั้นยังศึกษาไม่สำเร็จและมีความประสงค์จะขยายเวลาศึกษาต่ออีกให้ยื่นคำร้องต่อส่วนราชการก่อนวันสิ้นสุดของสัญญาไม่น้อยกว่าสามสิบวัน เมื่อได้รับอนุมัติแล้วให้ทำสัญญาเพิ่มเติมโดยอนุโลมและหัวหน้าส่วนราชการหรือผู้ที่หัวหน้าส่วนราชการมอบหมายเห็นสมควรอาจพิจารณาขยายเวลาการศึกษาได้ตามเหตุผลและความจำเป็นเฉพาะกรณี ครั้งละหนึ่งภาคการศึกษา รวมแล้วไม่เกินสองภาคการศึกษา หรือไม่เกินหนึ่งปีการศึกษา เว้นแต่กรณีที่ไม่สามารถสำเร็จการศึกษาได้และมีความจำเป็นต้องขยายเวลาอีก ให้ขอต่อผู้มีอำนาจอนุมัติเป็นกรณีๆ ไป

หมวด ๔

การศึกษาต่อภาคฤดูร้อน

ข้อ ๓๑ การอนุมัติให้ข้าราชการไปศึกษาต่อภาคฤดูร้อนให้พิจารณาอนุมัติเป็นปี ๆ ไป

ข้อ ๓๒ ข้อผูกพันของข้าราชการที่ได้รับอนุมัติให้ไปศึกษาต่อภาคฤดูร้อน มีดังนี้

(๑) เมื่อกลับจากการศึกษาแล้ว ต้องมาปฏิบัติราชการในหน่วยงานที่ตนปฏิบัติงานอยู่ก่อนเข้ารับการศึกษา หรือในกระทรวง กรม ตามที่ทางราชการเห็นสมควร เป็นเวลาไม่น้อยกว่าระยะเวลาที่ไปศึกษา แต่หากผู้นั้นได้โอนไปรับราชการที่ส่วนราชการอื่นหรือหน่วยงานของรัฐแห่งใหม่ในระหว่างที่ปฏิบัติราชการชดใช้ยู่ ให้นับเวลาที่ต้องปฏิบัติราชการดังกล่าวต่อเนื่องไปได้และให้ส่วนราชการหรือหน่วยงานของรัฐแห่งใหม่นั้น รับโอนทั้งสิทธิและหน้าที่ตามสัญญาด้วย

-๘-

(๒) ถ้าข้าราชการที่ได้รับอนุมัติให้ไปศึกษาต่อภาคฤดูร้อนรายได้ไม่สามารถกลับมาปฏิบัติราชการได้ครบตามระยะเวลาที่กำหนดตาม (๑) รวมทั้งผู้ที่ทางราชการเห็นว่าไม่เหมาะสมที่จะได้รับราชการต่อไป ผู้นั้นจะต้องชดใช้คืนเงินทุน และหรือเงินเดือน รวมทั้งเงินเพิ่ม และหรือเงินอื่นใดทั้งสิ้นที่ได้รับไปในระหว่างที่ได้รับอนุมัติให้ไปศึกษาต่อภาคฤดูร้อน และเบี้ยปรับอีกหนึ่งเท่าของเงินเดือนที่จะต้องชดใช้คืนแก่ส่วนราชการทันที เว้นแต่ส่วนราชการตรวจสอบแล้วเห็นว่าไม่สามารถกลับเข้าปฏิบัติราชการชดใช้ หรือปฏิบัติราชการชดใช้ ไม่ครบกำหนดเวลาตาม (๑) เพราะถึงแก่ความตาย หรือถูกสั่งให้ออกหรืออนุญาตให้ลาออกจากราชการ เนื่องจากเจ็บป่วย พุพพลภาพ ตกเป็นผู้ไร้ความสามารถ หรือจิตฟั่นเฟือนไม่สมประกอบ ก็ให้ระงับไม่ต้องรับผิดชอบชดใช้เงินและเบี้ยปรับจำนวนดังกล่าวคืนแก่ส่วนราชการ

หมวด ๕ การฝึกอบรม

ข้อ ๓๓ การให้ข้าราชการไปฝึกอบรม ให้ส่วนราชการพิจารณาโดยคำนึงถึงหลักเกณฑ์ ดังต่อไปนี้
(๑) หลักสูตรหรือแนวทางการฝึกอบรมที่จะให้ไปฝึกอบรมต้องสอดคล้องหรือเป็นประโยชน์กับงานหรือตำแหน่งที่ดำรงอยู่

(๒) ต้องเป็นการไปฝึกอบรมในสถานศึกษาหรือหน่วยงานที่ผู้มีอำนาจอนุมัติให้ความเห็นชอบ
(๓) ข้าราชการที่จะไปฝึกอบรมต้องมีคุณสมบัติตรงตามที่หลักสูตรฝึกอบรมนั้นๆ กำหนด

ข้อ ๓๔ ข้าราชการที่ประสงค์จะไปฝึกอบรมต้องยื่นหลักฐาน ดังนี้

(๑) หลักสูตรหรือแนวทางการฝึกอบรมของสถานศึกษาหรือหน่วยงานที่ประสงค์จะไปฝึกอบรม

(๒) บันทึกรายงานเหตุผล ความจำเป็น และความต้องการของทางราชการที่จะต้องให้ข้าราชการผู้นั้นไปฝึกอบรม

ข้อ ๓๕ การให้ข้าราชการไปฝึกอบรมตามระเบียบนี้ ถือเป็น การให้ข้าราชการเดินทางไปราชการ ตามกฎหมายว่าด้วยการอนุมัติให้เดินทางไปราชการและจัดการประชุมของทางราชการ

ข้อ ๓๖ การอนุมัติข้าราชการไปฝึกอบรมให้พิจารณาอนุมัติเป็นคราวๆ ไป

การฝึกอบรมตามวรรคหนึ่ง ให้พิจารณาอนุมัติได้ตามความจำเป็น แต่ทั้งนี้ระยะเวลารวมกันแล้ว ต้องไม่เกินสี่เดือนต่อปีงบประมาณ

ข้อ ๓๗ การให้ข้าราชการที่ได้รับอนุมัติไปฝึกอบรมกลับมาปฏิบัติราชการ หรือปฏิบัติราชการชดใช้ การชดใช้เงินคืนให้เป็นไปตามระเบียบที่กระทรวงการคลังกำหนด

ข้อ ๓๘ ผู้ที่ได้รับอนุมัติให้ไปฝึกอบรม ต้องรายงานผลการฝึกอบรมต่อผู้บังคับบัญชาและผู้มีอำนาจอนุมัติภายในสามสิบวัน หลังจากเสร็จจากฝึกอบรม

หมวด ๖ การดูงาน

ข้อ ๓๙ เรื่องหรือหัวข้อที่จะไปดูงานต้องสอดคล้องหรือเป็นประโยชน์กับงานของส่วนราชการนั้น และต้องได้รับความเห็นชอบจากผู้บังคับบัญชาและผู้มีอำนาจอนุมัติ

การดูงานตามวรรคหนึ่ง ให้พิจารณาอนุมัติได้ไม่เกินสองครั้งต่อปีงบประมาณ

-๙-

ข้อ ๔๐ การดูงานตามโครงการ หรือแผนการดูงานต้องมีระยะเวลาในการดูงานไม่เกินเจ็ดวัน ในกรณีที่มีระยะเวลาในการดูงานเกินเจ็ดวัน ไม่ว่าจะติดต่อกันหรือไม่ก็ตามให้ถือเป็นการฝึกอบรม

การดูงานที่เป็นส่วนหนึ่งของการศึกษาเพิ่มเติมหรือฝึกอบรม หรือเป็นการดูงานต่อจากการศึกษาเพิ่มเติมหรือฝึกอบรมอันถือเป็นส่วนหนึ่งของการศึกษาเพิ่มเติมหรือฝึกอบรมด้วย ให้ดำเนินการตามที่กำหนดไว้สำหรับกรณีการศึกษาเพิ่มเติมหรือฝึกอบรม

หมวด ๗

การปฏิบัติการวิจัย

ข้อ ๔๑ การให้ข้าราชการไปปฏิบัติการวิจัย ให้ส่วนราชการพิจารณาโดยคำนึงถึงหลักเกณฑ์ดังต่อไปนี้

(๑) ข้าราชการผู้นั้นจะต้องเป็นนักวิจัยที่มีผลงานวิจัยที่เป็นประโยชน์ และได้ตีพิมพ์เผยแพร่ในระดับประเทศแล้วอย่างน้อยสองผลงาน

(๒) เป็นวิจัยที่สอดคล้องกับนโยบายของรัฐบาล โครงการหรือแผนงานที่ส่วนราชการดำเนินงานอยู่หรือเตรียมที่จะดำเนินงาน และหัวข้อวิจัยเป็นส่วนหนึ่งของแผนงานวิจัยของส่วนราชการนั้นๆ ซึ่งได้มีการกำหนดผู้รับผิดชอบและมีงบประมาณรองรับชัดเจน หรือหากเตรียมที่จะดำเนินการจะต้องมีแผนงานรองรับที่ชัดเจนที่จะให้ข้าราชการกลับมาดำเนินการวิจัยต่อไป และหัวข้อวิจัยเป็นประโยชน์ต่อประเทศโดยตรง

(๓) ค่าใช้จ่ายในการปฏิบัติการวิจัยสำหรับข้าราชการที่ได้รับอนุมัติให้ไปปฏิบัติการวิจัย จะต้องไม่เบิกจ่ายจากงบประมาณ และจะต้องไม่เป็นไปในลักษณะว่าจ้าง

(๔) เป็นการปฏิบัติการวิจัยตามโครงการและแผนปฏิบัติงานที่ได้รับความเห็นชอบจากส่วนราชการแล้ว

ข้อ ๔๒ ข้าราชการที่จะไปปฏิบัติการวิจัยจะต้องมีคุณสมบัติดังต่อไปนี้

(๑) สำเร็จการศึกษาไม่ต่ำกว่าระดับปริญญาตรี หรือเทียบเท่า

(๒) รับราชการติดต่อกันมาแล้วไม่น้อยกว่าหนึ่งปี ในกรณีที่มีความจำเป็นอย่างยิ่ง ส่วนราชการอาจให้ข้าราชการที่รับราชการยังไม่ครบหนึ่งปี ไปปฏิบัติการวิจัยได้ แต่ข้าราชการผู้นั้นต้องพ้นการทดลองปฏิบัติหน้าที่ราชการแล้ว

(๓) ส่วนราชการรับรองว่ามีประสบการณ์ในการวิจัย งานสอนหรือรับผิดชอบในการปฏิบัติงานในเรื่องที่จะทำการวิจัยมาแล้วไม่น้อยกว่าสองปี และมีความเหมาะสมที่จะให้ปฏิบัติการวิจัย

(๔) ในกรณีที่เคยได้รับอนุมัติให้ไปศึกษาเพิ่มเติมหรือปฏิบัติการวิจัยตามระเบียบนี้หรือระเบียบอื่นมาแล้ว จะต้องกลับมาปฏิบัติราชการเป็นเวลาไม่น้อยกว่าหนึ่งปี

ข้อ ๔๓ ส่วนราชการจะอนุมัติให้ข้าราชการไปปฏิบัติการวิจัยได้ไม่เกินสองปี นับแต่วันที่เริ่มไปปฏิบัติการวิจัย

ข้อ ๔๔ ให้ส่วนราชการดำเนินการให้เป็นไปตามหลักเกณฑ์ วิธีการ และเงื่อนไขแล้วนำเสนอผู้มีอำนาจอนุมัติเพื่อพิจารณาอนุมัติให้ข้าราชการไปปฏิบัติการวิจัย

ในการขออนุมัติไปปฏิบัติการวิจัยตามวรรคหนึ่งให้แนบเอกสารหลักฐาน ดังต่อไปนี้

(๑) โครงการ แผนปฏิบัติการวิจัย พร้อมหนังสือตอบรับจากสถานศึกษา สถาบัน หรือหน่วยงานที่ทำการวิจัย

-๑๐-

(๒) บันทึกของส่วนราชการซึ่งแสดงเหตุผลความจำเป็นที่จะต้องให้ข้าราชการไปปฏิบัติการวิจัย ตลอดจน แผนงานหรือโครงการที่จะให้ข้าราชการผู้นั้นกลับมาปฏิบัติราชการ

(๓) รายละเอียดข้อตกลงเกี่ยวกับการไปปฏิบัติการวิจัย

ข้อ ๔๕ ข้อผูกพันของข้าราชการที่ได้รับอนุมัติให้ไปปฏิบัติการวิจัย

(๑) เมื่อเสร็จการปฏิบัติการวิจัยแล้ว ต้องกลับมาปฏิบัติราชการในหน่วยงานที่ตนปฏิบัติงานอยู่ก่อนเข้าปฏิบัติการวิจัย หรือในกระทรวง กรม ตามที่ทางราชการเห็นสมควร เป็นเวลาไม่น้อยกว่าระยะเวลาที่ไปปฏิบัติการวิจัย แต่หากผู้นั้นได้โอนไปรับราชการที่ส่วนราชการหรือหน่วยงานของรัฐแห่งใหม่ในระหว่างที่ปฏิบัติราชการชดใช้ผู้นั้นรับโอนทั้งสิทธิและหน้าที่ตามสัญญาที่ตนปฏิบัติราชการชดใช้ผู้นั้น รับโอนทั้งสิทธิและหน้าที่ตามสัญญานั้นด้วย

(๒) ถ้าข้าราชการที่ได้รับอนุมัติให้ไปปฏิบัติการวิจัยรายใดไม่สามารถกลับมาปฏิบัติราชการได้ครบตามระยะเวลาที่กำหนดตาม (๑) รวมทั้งผู้ที่ทางราชการเห็นว่าไม่เหมาะสมที่จะให้รับราชการต่อไป ผู้นั้นจะต้องชดใช้คืนเงินทุน และหรือเงินเดือน รวมทั้งเงินเพิ่ม และหรือเงินอื่นใดทั้งสิ้นที่ได้รับไปในระหว่างที่ได้รับอนุมัติให้ไปปฏิบัติการวิจัย และเบี้ยปรับอีกหนึ่งเท่าของเงินที่จะต้องชดใช้คืนแก่ส่วนราชการทันที เว้นแต่ส่วนราชการตรวจสอบแล้วเห็นว่าไม่สามารถกลับเข้าปฏิบัติราชการชดใช้ หรือปฏิบัติราชการชดใช้ไม่ครบกำหนดเวลาตาม (๑) เพราะถึงแก่ความตาย หรือถูกสั่งให้ออกหรืออนุญาตให้ลาออกจากราชการ เนื่องจากเจ็บป่วย ทุพพลภาพ ตกเป็นผู้ไร้ความสามารถ หรือจิตฟั่นเฟือนไม่สมประกอบ ก็ให้ระงับไม่ต้องรับผิดชอบชดใช้เงินและเบี้ยปรับจำนวนดังกล่าวคืนแก่ส่วนราชการ

บทเฉพาะกาล

ข้อ ๔๖ ข้าราชการที่ได้รับการอนุมัติให้ไปศึกษาเพิ่มเติม ฝึกอบรม ดูงาน หรือปฏิบัติการวิจัย ที่ได้ทำสัญญาและสัญญาค้ำประกันไว้ก่อนใช้ระเบียบนี้ให้มีผลบังคับใช้ต่อไปได้

ข้อ ๔๗ การดำเนินการใดๆ กับข้าราชการที่ได้รับอนุมัติไปศึกษาเพิ่มเติม ฝึกอบรม ดูงาน หรือปฏิบัติการวิจัยก่อนวันที่ระเบียบนี้ใช้บังคับให้เป็นไปตามระเบียบที่ใช้อยู่เดิมต่อไปได้

ประกาศ ณ วันที่ ๒๗ พฤษภาคม พ.ศ. ๒๕๕๙

พลเอก



(ดาวพงษ์ รัตนสุวรรณ)

รัฐมนตรีว่าการกระทรวงศึกษาธิการ

แบบฟอร์มที่ 1

แบบรายงานตัวไปศึกษา ฝึกอบรม และดูงาน ณ ต่างประเทศ

ส่งคืน ฝ่ายข้าราชการลาศึกษาก่อนออกเดินทาง

ติดรูป

ข้าราชการลาศึกษา ข้าราชการลาฝึกอบรม ข้าราชการลาดูงาน

1. ชื่อ (ภาษาไทย).....
ชื่อ (ภาษาอังกฤษ).....
 2. สถานที่ติดต่อโดยตรงในประเทศไทย.....
.....หมายเลขโทรศัพท์.....
 3. ข้าราชการระดับ.....ชั้น.....บาท ตำแหน่ง.....
สังกัดกรม.....กระทรวง.....
 4. วัน เดือน ปีเกิดเลขประจำตัวประชาชน (PID).....
 5. กำหนดออกเดินทางจากกรุงเทพมหานคร เมื่อวันที่.....เดือน.....พ.ศ.
 6. ถิ่นหนังสือเดินทางประเภท ธรรมดา ราชการเลขที่.....
ออกให้เมื่อวันที่.....เดือน.....พ.ศ. มีอายุใช้ได้ถึงวันที่.....เดือน.....พ.ศ.
 7. ได้วีซ่าเข้าประเทศ.....ประเภท.....
 8. พื้นความรู้ขั้นสูงสุด.....วิชา.....
จากสถานศึกษา.....เมื่อ พ.ศ.
 9. ได้รับอนุมัติให้มา ศึกษา ฝึกอบรม ดูงาน วิชา.....
ชั้น.....ณ สถานศึกษา/ฝึกอบรม.....
รัฐ.....ประเทศ.....
โดยทุน.....(ทุนประเภท.....) มีกำหนด...ปี.....เดือน.....วัน
นับตั้งแต่วันที่.....เดือน.....พ.ศ. ถึงวันที่.....เดือน.....พ.ศ.
- E-mail address:

ทั้งนี้ ได้รับขอปฏิบัติสำหรับข้าราชการที่ไปศึกษา ฝึกอบรม และดูงาน ณ ต่างประเทศ
พร้อมเอกสารดังกล่าวด้วยแล้ว

(ลงชื่อ).....

...../...../.....

แบบฟอร์มที่ 2

แบบรายงานตัวมาศึกษา ฝึกอบรม และดูงาน ณ ต่างประเทศ

- ส่งสำนักงานผู้ดูแลนักเรียนฯ ทันทีที่เดินทางถึง
 ส่งสถานเอกอัครราชทูตไทย ทันทีที่เดินทางถึง
 ข้าราชการลาศึกษา ข้าราชการลาฝึกอบรม ข้าราชการลาดูงาน
 ส่งเงินผ่านสำนักงาน ก.พ. ไม่ส่งเงินผ่านสำนักงาน ก.พ.

ตีตรูปรูป

1. ชื่อ (ภาษาไทย).....
ชื่อ (ภาษาอังกฤษ).....
 2. ข้าราชการระดับ.....ชั้น.....บาท ตำแหน่ง.....
สังกัดกรม.....กระทรวง.....
 3. วัน เดือน ปีเกิดเลขประจำตัวประชาชน (PID).....
 4. ออกเดินทางจากกรุงเทพมหานคร เมื่อวันที่.....เดือน.....พ.ศ.
 5. ถือหนังสือเดินทางประเภท ธรรมดา ราชการเลขที่.....
ออกให้เมื่อวันที่.....เดือน.....พ.ศ. มีอายุใช้ได้ถึงวันที่.....เดือน.....พ.ศ.
 6. ได้วีซ่าเข้าประเทศ.....ประเภท.....
 7. พื้นความรู้ชั้นสูงสุด.....วิชา.....
จากสถานศึกษา.....เมื่อ พ.ศ.
 8. ได้รับอนุมัติให้มา ศึกษา ฝึกอบรม ดูงาน วิชา.....
ชั้น.....ณ สถานศึกษา.....
เมือง/รัฐ.....ประเทศ.....
โดยทุน.....(ทุนประเภท.....) มีกำหนด...ปี.....เดือน.....วัน
นับตั้งแต่วันที่.....เดือน.....พ.ศ. ถึงวันที่.....เดือน.....พ.ศ.
 9. เดินทางมาถึงประเทศ.....เมื่อวันที่.....เดือน.....พ.ศ.
ขณะนี้มันอยู่ที่อยู่ซึ่งอาจติดต่อได้โดยทางไปรษณีย์ คือ.....
.....
โทรศัพท์:
- E-mail address:

ชื่อเจ้าหน้าที่ของกรม.....
 ผู้ประสานงานเรื่องของข้าราชการผู้นี้

 โทร.E-mail:.....

(ลงชื่อ).....
...../...../.....

- 2 -

กรณี queส่งเงินผ่าน ก.พ.

- ข้าราชการได้รับเงินค่าใช้จ่ายงวดแรกแล้ว ตั้งแต่วันที่.....
ถึงวันที่..... จำนวน.....
- สำนักงาน ก.พ. ได้รับตราฟ้จากแหล่งทุน ตามใบเสร็จเล่มที่.....เลขที่.....
วันที่.....

โครงการ หรือ แนวการศึกษา หรือ ฝึกอบรม ณ ต่างประเทศ

1. ประวัติส่วนตัวของข้าราชการ

- 1.1 ชื่อภาษาไทย.....ภาษาอังกฤษ.....
- 1.2 วัน เดือน ปีเกิด.....อายุ.....ปี
- 1.3 พื้นความรู้ชั้นสูงสุด
- () ประกาศนียบัตร สาขาวิชา.....
- () ปริญญาตรี สาขาวิชา.....
- () ปริญญาโท สาขาวิชา.....
- () ปริญญาเอก สาขาวิชา.....
- จาก.....(ชื่อสถานศึกษา)
- ประเทศ.....เมื่อ พ.ศ.
- 1.4 เคยไป ศึกษา ฝึกอบรมต่างประเทศครั้งสุดท้าย ณ ประเทศ.....
- มีกำหนด.....ปี.....เดือน.....วัน ตั้งแต่วันที่.....
- ถึงวันที่.....
- 1.5 รับราชการจนถึงวันกำหนดออกเดินทาง รวมเป็นเวลา.....ปี.....เดือน.....วัน
- โดยเริ่มเข้ารับราชการเป็นข้าราชการประเภท.....
- ตั้งแต่วันที่.....ถึงวันที่.....
- เป็นข้าราชการประเภท.....ตั้งแต่วันที่.....
- ถึงวันที่.....
- 1.6 ขณะนี้เป็นข้าราชการ ระดับ.....ชั้น.....บาท
- ตำแหน่ง.....สังกัด.....
-
- 1.7 สถานที่ติดต่อ.....
- หมายเลขโทรศัพท์ ที่ทำงาน.....มือถือ.....
- e-mail address.....(ถ้ามี)

2. ผู้รับผิดชอบเรื่องค่าใช้จ่าย

- 2.1 ไป ศึกษา ฝึกอบรม ด้วยทุน.....
- 2.2 ผู้รับผิดชอบเรื่องเงินค่าใช้จ่าย (เฉพาะกรณีไปศึกษาหรือฝึกอบรมด้วยทุนส่วนตัว หรือทุนประเภท 2 อื่นๆ) คือ.....อยู่บ้านเลขที่.....
 ตรอก/ซอย.....ถนน.....ตำบล/แขวง.....
 อำเภอ/เขต.....จังหวัด.....
 อาชีพ.....สถานที่ติดต่อ.....
หมายเลขโทรศัพท์.....

3. โครงการหรือแนวการศึกษาหรือฝึกอบรม

- 3.1 () ไปฝึกอบรม วิชา/เรื่อง.....
 () ไปศึกษา ปริญญาตรี ปริญญาโท ปริญญาเอก
 ประกาศนียบัตร/วุฒิปัตร.....
 วิชา.....
 ณ.....(ชื่อสถานศึกษาหรือฝึกอบรม)
 ประเทศ.....มีกำหนด.....ปี.....เดือน.....วัน
 กำหนดออกเดินทางวันที่.....เดือน.....พ.ศ.....
- 3.2 โครงการหรือแนวการศึกษาหรือฝึกอบรม มีรายละเอียด ดังนี้
- () ฝึกอบรม: เนื้อหาวิชา/เรื่องที่จะฝึกอบรม.....

- () ศึกษา : หลักสูตร ใช้เวลาศึกษา.....ปี
 : ลักษณะการเรียนการสอน course work ทำวิจัย
 : ลักษณะเนื้อหาวิชา เกี่ยวกับ/เน้นทางด้าน.....

ลงนาม.....ข้าราชการ

(.....)

เหตุผลความจำเป็นและโครงการหรือแผนงานที่จะกลับมาปฏิบัติราชการ

1. ข้อมูลของข้าราชการ

- 1.1 ชื่อ.....นามสกุล.....
- 1.2 ตำแหน่ง.....กอง/กลุ่ม/ภาควิชา.....
คณะ.....กรม/มหาวิทยาลัย.....
- 1.3 ไป ผูกอบรม วิชา/เรื่อง.....
ไป ศึกษา ระดับ.....วิชา.....
ณ.....ประเทศ.....
- 1.4 มีกำหนด.....ปี.....เดือน.....วัน
- 1.5 เริ่มตั้งแต่วันที่.....ถึงวันที่.....

2. คำชี้แจงของส่วนราชการเจ้าสังกัด

- 2.1 ขอชี้แจงว่า ข้าราชการผู้นี้
- () มีเวลากลับมาปฏิบัติราชการชดใช้ได้ครบก่อนเกษียณอายุราชการ ซึ่งรวมถึงการปฏิบัติราชการชดใช้การลาศึกษา ผูกอบรม หรือปฏิบัติการวิจัยเดิมที่ค้างอยู่ด้วย
- () มีวันรับราชการเป็นข้าราชการติดต่อกันมาแล้ว เป็นเวลาไม่น้อยกว่า 1 ปี นับถึงวันกำหนดออกเดินทาง
- () พันทลงปฏิบัติหน้าที่ราชการแล้ว
- () พันทลงปฏิบัติหน้าที่ราชการแล้ว แต่ปฏิบัติราชการยังไม่ครบ 1 ปี โดยสังกัดมีความจำเป็นอย่างยิ่งที่จะให้ข้าราชการไปศึกษา โดยมีรายละเอียดเหตุผลความจำเป็นแนบท้าย
- () มีความรู้ภาษาต่างประเทศที่จะใช้ในการศึกษาได้ตามที่ ก.พ. กำหนด คือ.....
-
- () ไม่อยู่ระหว่างถูกตั้งกรรมการสอบสวนทางวินัย หรือถูกฟ้องคดีอาญา

2.2 ขอรับรองว่า

การไป ศึกษา ผูกอบรม ของข้าราชการผู้นี้ไม่ทำให้เสียราชการ เพราะยังมีผู้ปฏิบัติงานเพียงพอ ไม่ต้องตั้งอัตรากำลังเพิ่ม

3. เหตุผลความจำเป็นที่ข้าราชการไปศึกษา/ฝึกอบรม

.....(ส่วนราชการเจ้าสังกัด)
 มีความจำเป็นที่จะให้ข้าราชการไป ศึกษา ฝึกอบรม วิชา ณ ต่างประเทศ เพราะเป็นวิชา
 ที่สำคัญที่.....(ส่วนราชการเจ้าสังกัด) ต้องการมาก

3.1 การไป ศึกษา ฝึกอบรม ของข้าราชการผู้นี้ สอดคล้องกับข้อ 8 ของระเบียบ
 สำนักนายกรัฐมนตรีว่าด้วยการให้ข้าราชการไปศึกษา ฝึกอบรม ปฏิบัติการวิจัย และดูงาน
 ณ ต่างประเทศ พ.ศ. 2549 คือ

- () ไม่มีการศึกษาวิชานี้ในประเทศไทย
- () มีการศึกษาวิชานี้ในประเทศไทย แต่ยังมีจำนวนไม่เพียงพอ
- () มีการศึกษาวิชานี้ในประเทศไทย แต่ไม่สูงพอ

3.2 การไปศึกษา/ฝึกอบรมของข้าราชการผู้นี้ เป็นไปตามประกาศ ก.ช.ต. วันที่ 19
 กรกฎาคม 2550 ดังนี้

3.2.1 สอดคล้องกับแนวความคิดและยุทธศาสตร์การพัฒนาประเทศ

แผนพัฒนาเศรษฐกิจและสังคมแห่งชาติ ฉบับที่ 10 พ.ศ. 2550-2554
 (รายละเอียดฉบับแนบ) หรือ

แผนกลยุทธ์ด้านวิทยาศาสตร์และเทคโนโลยีแห่งชาติ: (รายละเอียดฉบับแนบ)

3.2.2 สอดคล้องกับยุทธศาสตร์ของส่วนราชการ (เช่น ยุทธศาสตร์การพัฒนาข้าราชการ)
 คือ.....

.....

3.3 สาขาวิชาหรือหลักสูตรที่ข้าราชการไป ศึกษา ฝึกอบรม

- () สนับสนุนภารกิจหลักของส่วนราชการ (รายละเอียดฉบับแนบ)
- () เป็นการสร้างองค์ความรู้ใหม่ที่จะเป็นประโยชน์ต่อส่วนราชการ (รายละเอียดฉบับแนบ)
- () เป็นภารกิจเร่งด่วน (รายละเอียดฉบับแนบ)
- () มีผลต่อการวางแผนอัตรากำลังคน (รายละเอียดฉบับแนบ)

4. โครงการหรือแผนงานที่จะให้ข้าราชการกลับมาปฏิบัติราชการ

ภายหลังจากข้าราชการผู้นี้สำเร็จการ ศึกษา ฝึกอบรม จะให้กลับมาทำหน้าที่
 ในตำแหน่ง.....
 สังกัด.....
 มีหน้าที่ความรับผิดชอบและลักษณะงาน คือ.....

สำนักงานคณะกรรมการการศึกษาขั้นพื้นฐาน ได้พิจารณาเห็นสมควรให้ ข้าราชการผู้นี้ไป
 ศึกษา ฝึกอบรม ณ ต่างประเทศ ตามความสำคัญของสาขาวิชาและความต้องการของ
 สำนักงานคณะกรรมการการศึกษาขั้นพื้นฐาน โดยคำนึงถึงความจำเป็นรีบด่วน ความสอดคล้อง
 ตามประกาศ ก.ช.ต. และแผนงานหรือโครงการที่จะให้ข้าราชการกลับมาปฏิบัติราชการตามที่กำหนด
 ไว้แล้ว

ลงนาม

(.....)

ตำแหน่ง.....

วัน เดือน ปี.....

(เอกสารแนบท้ายหมายเลข 1)

สัญญาเลขที่...../.....

สัญญาอนุญาตให้ข้าราชการไปศึกษา ฝึกอบรมหรือปฏิบัติการวิจัย ณ ต่างประเทศ

สัญญาฉบับนี้ทำขึ้น ณ ตำบล/แขวง.....
 อำเภอ/เขต..... จังหวัด..... เมื่อวันที่..... เดือน..... พ.ศ.....
 ระหว่างกรม..... กระทรวง..... โดย.....
 ตำแหน่ง..... ซึ่งต่อไปในสัญญานี้เรียกว่า "ผู้รับสัญญา" ฝ่ายหนึ่ง
 กับ นาย/นาง/นางสาว..... ชื่อสกุล..... เกิดเมื่อวันที่.....
 เดือน..... พ.ศ..... อายุ..... ปี รับราชการเป็นข้าราชการพลเรือน.....
 ระดับ..... ชั้น..... บาท ตำแหน่ง..... สังกัด.....
 กอง..... กรม..... กระทรวง.....
 อยู่บ้านเลขที่..... ซอย..... ถนน..... ตำบล/แขวง.....
 อำเภอ/เขต..... จังหวัด..... ซึ่งต่อไปในสัญญานี้เรียกว่า "ผู้ให้สัญญา" อีกฝ่ายหนึ่ง

โดยที่ผู้ให้สัญญาเป็นผู้ได้รับอนุญาตจากผู้รับสัญญาให้ไปศึกษา ฝึกอบรม หรือปฏิบัติการวิจัย
 ณ ต่างประเทศ ด้วยทุนประเภท..... ตามระเบียบสำนักนายกรัฐมนตรี
 ว่าด้วยการให้ข้าราชการไปศึกษา ฝึกอบรม ปฏิบัติการวิจัยและดูงาน ณ ต่างประเทศ พ.ศ. 2549

คู่สัญญาได้ตกลงกันมีข้อความดังต่อไปนี้

ข้อ 1 ผู้รับสัญญาอนุญาตให้ผู้ให้สัญญาไปศึกษา ฝึกอบรม ปฏิบัติการวิจัย ณ ต่างประเทศ
 ระดับ..... สาขาวิชา..... ณ ประเทศ.....
 มีกำหนด..... ปี นับตั้งแต่วันที่..... เดือน..... พ.ศ..... จนถึงวันที่.....
 เดือน..... พ.ศ.....

ในกรณีที่ผู้รับสัญญาอนุญาตให้ผู้ให้สัญญาขยายระยะเวลาลาศึกษา ฝึกอบรม หรือปฏิบัติ
 การวิจัย ณ ต่างประเทศ หลังจากครบกำหนดการอนุญาตตามวรรคหนึ่ง ผู้ให้สัญญาตกลงที่จะทำสัญญากับ
 ผู้รับสัญญาขึ้นใหม่ เพื่อให้ครอบคลุมระยะเวลาที่ได้รับอนุมัติให้ขยายระยะเวลาลาศึกษา ฝึกอบรม หรือ
 ปฏิบัติการวิจัย ณ ต่างประเทศ แต่หากไม่ได้มีการจัดทำสัญญาขึ้นใหม่ ไม่ว่าจะด้วยเหตุใดก็ตาม ให้ถือว่า
 สัญญาฉบับนี้มีผลครอบคลุมระยะเวลาที่ได้รับอนุมัติให้ขยายดังกล่าวด้วย

/ข้อ 2...

ข้อ 2 ในระหว่างเวลาที่ผู้ให้สัญญาได้รับอนุญาตให้ไปศึกษา ฝึกอบรม หรือปฏิบัติการวิจัย ผู้ให้สัญญาจะต้องรักษาวินัยและประพฤติปฏิบัติตามระเบียบข้อบังคับของข้าราชการหรือคำสั่งทางราชการ ของผู้รับสัญญาและของสถานศึกษาหรือสถาบันที่ผู้ให้สัญญาศึกษาฝึกอบรมหรือปฏิบัติการวิจัยตลอดจน ระเบียบสำนักนายกรัฐมนตรี ว่าด้วยการให้ข้าราชการไปศึกษา ฝึกอบรม และดูงาน ณ ต่างประเทศ พ.ศ. 2549 และที่แก้ไขเพิ่มเติมและกฎหมาย ระเบียบ ข้อบังคับ คำสั่งอื่น ๆ ที่เกี่ยวกับข้าราชการไปศึกษา ฝึกอบรม หรือ ปฏิบัติการวิจัยและเกี่ยวกับการจ่ายเงินเดือนระหว่างลาไปศึกษา ฝึกอบรม หรือปฏิบัติการวิจัย ทั้งที่ได้ออก ใช้บังคับอยู่แล้วในวันทำสัญญานี้ และที่จะออกใช้บังคับต่อไปโดยเคร่งครัด และให้ถือว่ากฎหมาย ระเบียบ ข้อบังคับและคำสั่งดังกล่าว นั้น เป็นส่วนหนึ่งของสัญญาฉบับนี้

ผู้ให้สัญญาจะต้องไม่ประพฤติตนในทางเป็นปฏิปักษ์ต่อการศึกษา ฝึกอบรม หรือปฏิบัติการ วิจัยและจะตั้งใจศึกษา ฝึกอบรมหรือปฏิบัติการวิจัยด้วยความวิริยะ อุตสาหะ เพื่อให้สำเร็จการศึกษา ฝึกอบรมหรือปฏิบัติการวิจัยโดยเร็ว

ข้อ 3 ในกรณีที่ผู้ให้สัญญาประพฤติผิดสัญญาดังกล่าวในข้อ 2 หรือในกรณีที่ผู้รับสัญญา พิจารณาเห็นว่า ผู้ให้สัญญาไม่อาจสำเร็จการศึกษา ฝึกอบรม หรือเสร็จสิ้นการปฏิบัติการวิจัย ได้ภายใน ระยะเวลาที่กำหนดตามข้อ 1 หรือการศึกษา ฝึกอบรม หรือปฏิบัติการวิจัยของผู้ให้สัญญาต้องยุติลงด้วย ประการใด ๆ หรือผู้รับสัญญาไม่อนุญาตให้ผู้ให้สัญญาศึกษา ฝึกอบรม หรือปฏิบัติการวิจัยไม่ว่ากรณีใด ๆ หรือ มีความจำเป็นต้องเรียกผู้ให้สัญญากลับมาปฏิบัติงานในหน้าที่ราชการ ผู้รับสัญญามีสิทธิเพิกถอนการ อนุญาตตามสัญญานี้ได้ทันทีและมีสิทธิระงับซึ่งทุนและหรือเงินเดือน รวมทั้งเงินที่ทางราชการจ่ายช่วยเหลือหรือ เงินเพิ่มอื่นใดและผู้ให้สัญญาจะต้องปฏิบัติดังนี้

3.1 รายงานตัวกลับเข้าปฏิบัติราชการเป็นหนังสือต่อผู้รับสัญญาหรือผู้บังคับบัญชา ชั้นต้นของผู้ให้สัญญาทันที

3.2 เข้าปฏิบัติราชการในกรม.....กระทรวง..... หรือกระทรวง ทบวง กรมอื่น ตามที่ผู้รับสัญญาและส่วนราชการอื่นที่เกี่ยวข้องเห็นสมควรทันทีเป็น ระยะเวลาเท่ากับระยะเวลาที่ศึกษา ฝึกอบรมหรือปฏิบัติการวิจัย ณ ต่างประเทศ

3.3 ในกรณีที่ผู้ให้สัญญาเคยได้รับอนุญาตให้ไปศึกษา ฝึกอบรม หรือปฏิบัติการวิจัย หรือมีทุนผูกพันที่จะต้องปฏิบัติราชการขอใช้ตามสัญญาอื่นและยังปฏิบัติราชการขอใช้ไม่ครบระยะเวลา ตามสัญญานั้น การปฏิบัติราชการขอใช้ตามสัญญานี้ให้เริ่มต้นนับตั้งแต่วันที่ปฏิบัติราชการขอใช้ครบ กำหนดเวลาตามสัญญาเดิมแล้ว

ความเสียหายใด ๆ อันเนื่องมาจากการที่ผู้ให้สัญญาไม่ปฏิบัติตามข้อ 3.1 3.2 และ 3.3 ผู้ให้สัญญายินยอมรับผิดชอบค่าใช้จ่ายทั้งสิ้น

ข้อ 4 เมื่อผู้ให้สัญญาเสร็จหรือสำเร็จการศึกษา ฝึกอบรมหรือปฏิบัติการวิจัย ทั้งนี้ไม่ว่าจะเสร็จหรือสำเร็จการศึกษา ฝึกอบรม หรือปฏิบัติการวิจัยภายในระยะเวลาตามข้อ 1 หรือไม่ ผู้ให้สัญญาจะต้องกลับมาปฏิบัติราชการในกรม.....กระทรวง.....หรือในกระทรวง ทบวง กรมอื่น ตามที่ผู้รับสัญญาและส่วนราชการอื่นที่เกี่ยวข้องเห็นสมควรในทันที เป็นระยะเวลาเท่ากับระยะเวลาที่ใช้ในการศึกษา ฝึกอบรมหรือปฏิบัติการวิจัย ณ ต่างประเทศ

ในกรณีที่ผู้ให้สัญญาเคยได้รับอนุญาตให้ไปศึกษา ฝึกอบรม ปฏิบัติการวิจัยหรือมีพันธะผูกพันที่จะต้องปฏิบัติราชการโดยใช้ตามสัญญาอื่นและยังปฏิบัติราชการโดยใช้ไม่ครบระยะเวลาตามสัญญานั้น การปฏิบัติราชการโดยใช้ตามสัญญานี้ให้เริ่มต้นนับตั้งแต่วันที่ปฏิบัติราชการโดยใช้ครบกำหนดเวลาตามสัญญาเดิมแล้ว

ข้อ 5 ในกรณีที่ผู้ให้สัญญาผิดสัญญาในข้อ 3.2 หรือข้อ 4 หรือผู้ให้สัญญาไม่กลับมาปฏิบัติราชการไม่ว่าด้วยเหตุใด ผู้ให้สัญญาจะต้องชดใช้เงินแก่ทางราชการ

5.1 กรณีผู้ให้สัญญาไปศึกษา ฝึกอบรม หรือปฏิบัติการวิจัย ด้วยทุนประเภท 1(ก) หรือทุนประเภท 1(ค) ผู้ให้สัญญาจะต้องชดใช้ทุน เงินเดือน และเงินที่ทางราชการจ่ายช่วยเหลือในระหว่างศึกษา ฝึกอบรมหรือปฏิบัติการวิจัย คืนให้แก่ผู้รับสัญญา นอกจากนี้ ผู้ให้สัญญาจะต้องชดใช้เงินอีกจำนวนหนึ่งเท่าของจำนวนทุน เงินเดือน และเงินที่ทางราชการจ่ายช่วยเหลือดังกล่าวให้เป็นเบี้ยปรับแก่ทางราชการอีกด้วย

5.2 กรณีผู้ให้สัญญาไปศึกษา ฝึกอบรม หรือปฏิบัติการวิจัย ด้วยทุนประเภท 1(ข) ผู้ให้สัญญาจะต้องชดใช้เงินเดือน และเงินที่ทางราชการจ่ายช่วยเหลือในระหว่างศึกษา ฝึกอบรมหรือปฏิบัติการวิจัย คืนให้แก่ผู้รับสัญญา นอกจากนี้ผู้ให้สัญญาจะต้องชดใช้เงินอีกจำนวนหนึ่งเท่าของจำนวนทุน เงินเดือน และเงินที่ทางราชการจ่ายช่วยเหลือดังกล่าวให้เป็นเบี้ยปรับแก่ทางราชการอีกด้วย

สำหรับส่วนที่เป็นเงินทุนที่ได้รับให้ชดใช้เป็นเบี้ยปรับรายเดือนตามจำนวนที่กระทรวงการคลังและสำนักงานความร่วมมือเพื่อการพัฒนาระหว่างประเทศกำหนดขึ้น โดยใช้ฐานอัตราค่าใช้จ่ายที่สำนักงานก.พ. กำหนดสำหรับผู้ไปศึกษา ฝึกอบรม หรือปฏิบัติการวิจัย ณ ต่างประเทศเป็นเกณฑ์

5.3 กรณีผู้ให้สัญญาไปศึกษา ฝึกอบรม หรือปฏิบัติการวิจัย ด้วยทุนประเภท 2 ผู้ให้สัญญาจะต้องชดใช้เงินเดือน และเงินที่ทางราชการจ่ายช่วยเหลือในระหว่างศึกษา ฝึกอบรมหรือปฏิบัติการวิจัย คืนให้แก่ผู้รับสัญญา นอกจากนี้ผู้ให้สัญญาจะต้องชดใช้เงินอีกจำนวนหนึ่งเท่าของจำนวน เงินเดือน และเงินที่ทางราชการจ่ายช่วยเหลือดังกล่าวให้เป็นเบี้ยปรับแก่ ทางราชการอีกด้วย

/ในกรณี...

ในกรณีที่ผู้ให้สัญญา กลับเข้าปฏิบัติราชการบ้างแต่ไม่ครบระยะเวลาดังกล่าวในข้อ 3.2 หรือ ข้อ 4 เงินที่จะชดใช้คืนและเบี้ยปรับตามวรรคหนึ่งข้างต้นจะลดลงตามส่วนของระยะเวลาที่ผู้ให้สัญญา กลับเข้าปฏิบัติราชการ

ข้อ 6 เงินที่จะชดใช้คืนและเงินเบี้ยปรับตามข้อ 5 ผู้ให้สัญญาจะต้องชำระให้แก่ผู้รับสัญญา จนครบถ้วนภายในกำหนดระยะเวลา 30 (สามสิบ) วัน นับแต่วันที่ได้รับแจ้งจากผู้รับสัญญา หากผู้ให้สัญญา ไม่ชำระภายในกำหนดระยะเวลาดังกล่าวหรือชำระไม่ครบถ้วน ทั้งนี้ จะโดยความยินยอมของผู้รับสัญญา หรือไม่ก็ตาม ผู้ให้สัญญาจะต้องชำระดอกเบี้ยผิมนัดในอัตราร้อยละ 7.5 ต่อปี ของจำนวนเงินที่ยังมิได้ชำระ นับแต่วันครบกำหนดระยะเวลาดังกล่าวจนกว่าจะชำระครบถ้วน

ข้อ 7 ในกรณีที่ผู้ให้สัญญาไม่สามารถกลับเข้าปฏิบัติราชการหรือกลับเข้าปฏิบัติราชการ ไม่ครบกำหนดระยะเวลาตามข้อ 3.2 หรือข้อ 4 เพราะถึงแก่ความตายหรือเกษียณอายุราชการ ผู้ให้สัญญา ไม่ต้องรับผิดชอบตามความในข้อ 5 วรรคหนึ่ง หรือวรรคสอง แล้วแต่กรณี

ในระหว่างระยะเวลาที่ผู้ให้สัญญาได้รับอนุญาตให้ไปศึกษา ฝึกอบรมหรือปฏิบัติการวิจัยหรือ ในระหว่างระยะเวลาที่ผู้ให้สัญญา กลับเข้าปฏิบัติราชการตามข้อ 3.2 หรือข้อ 4 ถ้าผู้ให้สัญญาประพฤติดิ วินัยอย่างร้ายแรงจนถูกลงโทษไล่ออกหรือปลดออกจากราชการ ผู้ให้สัญญาจะต้องชดใช้เงินและเบี้ยปรับให้แก่ ผู้รับสัญญาเป็นจำนวนเงินทั้งหมดหรือลดลงตามส่วนเช่นเดียวกับข้อ 5 ทั้งนี้ เว้นแต่ผู้รับสัญญาและ กระทรวงการคลังพิจารณาเห็นว่า มีเหตุผลอันสมควรที่ผู้ให้สัญญาไม่ต้องรับผิดชอบเพราะถูกทางราชการไล่ออก หรือปลดออก

ในกรณีที่ผู้ให้สัญญาไม่สามารถกลับเข้าปฏิบัติราชการหรือกลับเข้าปฏิบัติราชการไม่ครบ กำหนดระยะเวลาตามข้อ 3.2 หรือข้อ 4 เพราะถูกสั่งให้ออกจากราชการหรือลาออกเนื่องจากเจ็บป่วยทุพพลภาพ เป็นคนไร้ความสามารถ เป็นบุคคลวิกลจริตหรือจิตฟั่นเฟือนไม่สมประกอบ ผู้ให้สัญญาไม่ต้องรับผิดชอบตามความ ในข้อ 5 วรรคหนึ่ง หรือวรรคสองแล้วแต่กรณี แต่ทั้งนี้ถ้าผู้ให้สัญญาไปทำงานอื่นในระหว่างระยะเวลา 2 (สอง) ปี นับแต่วันที่ผู้ให้สัญญาจะต้องกลับเข้าปฏิบัติราชการหรือวันที่ผู้ให้สัญญาได้ออกจากราชการหรือ ลาออกด้วยเหตุดังกล่าวข้างต้น ผู้ให้สัญญา ยังคงต้องรับผิดชอบชดใช้เงินและเบี้ยปรับตามข้อ 5 วรรคหนึ่ง หรือ วรรคสองแล้วแต่กรณี

ข้อ 8 ในกรณีที่ผู้ให้สัญญามีพันธะต้องชำระเงินให้แก่ผู้รับสัญญาตามสัญญานี้ ผู้ให้สัญญา ยอมให้ผู้รับสัญญาหักเงินบำเหน็จบำนาญ และ/หรือเงินอื่นใดที่ผู้ให้สัญญาจะพึงได้รับจากทางราชการเพื่อ ชดใช้เงินที่ผู้ให้สัญญาต้องรับผิดชอบตามสัญญานี้ได้ ทั้งนี้ หากครบกำหนดระยะเวลาชำระหนี้ตามที่ระบุไว้ ในข้อ 6 แล้ว แต่ทางราชการยังมีได้ส่งจ่ายเงินบำเหน็จ บำนาญและ/หรือเงินอื่นใดดังกล่าวให้แก่ผู้ให้สัญญา

/ผู้ให้สัญญา...

ผู้ให้สัญญาจะต้องรับผิดชอบใช้ในส่วนของการเก็บเมล็ดที่เกิดขึ้นในอัตราร้อยละ 7.5 ต่อปี จนกว่าจะถึงวันที่ทางราชการเบิกหักส่งเงินดังกล่าวขาดใช้หนี้

ข้อ 9 ในวันทำสัญญานี้ ผู้ให้สัญญาได้จัดให้.....

ทำสัญญาค้ำประกันการปฏิบัติและความรับผิดชอบตามสัญญานี้ของผู้ให้สัญญาด้วยแล้ว

ในกรณีผู้ค้ำประกันถึงแก่ความตายหรือถูกศาลมีคำสั่งให้พิทักษ์ทรัพย์เด็ดขาดหรือมีคำพิพากษาให้ล้มละลาย หรือผู้รับสัญญาเห็นสมควรให้ผู้ให้สัญญาเปลี่ยนผู้ค้ำประกัน ผู้ให้สัญญาจะต้องจัดให้มีผู้ค้ำประกันรายใหม่มาทำสัญญาค้ำประกันแทนภายในกำหนด 30 (สามสิบ) วัน นับแต่วันที่ผู้ค้ำประกันเดิมถึงแก่ความตายหรือถูกศาลมีคำสั่งพิทักษ์ทรัพย์เด็ดขาดหรือมีคำพิพากษาให้ล้มละลาย หรือวันที่ผู้ให้สัญญาได้รับแจ้งจากผู้รับสัญญาให้เปลี่ยนผู้ค้ำประกันแล้วแต่กรณี ถ้าผู้ให้สัญญาไม่สามารถจัดให้มีผู้ค้ำประกันรายใหม่มาทำสัญญาค้ำประกันแทนภายในกำหนดเวลาดังกล่าว ผู้รับสัญญามีสิทธิเพิกถอนการอนุญาตตามสัญญานี้ได้ เว้นแต่ผู้รับสัญญาตั้งคณะกรรมการขึ้นตรวจสอบแล้วเห็นว่าผู้ให้สัญญาเป็นผู้มีศักยภาพสูงยิ่งในการศึกษาจะอนุมัติให้ผู้ให้สัญญาศึกษา ฝึกอบรมหรือปฏิบัติการวิจัยโดยไม่มีผู้ค้ำประกันก็ได้

สัญญานี้ทำขึ้นสองฉบับ มีข้อความถูกต้องตรงกัน คู่สัญญาได้อ่านและเข้าใจข้อความในสัญญานี้โดยละเอียดตลอดแล้ว จึงได้ลงลายมือชื่อไว้เป็นสำคัญต่อหน้าพยานและคู่สัญญาต่างยึดถือไว้ฝ่ายละฉบับ

ลงชื่อผู้ให้สัญญา
(.....)

ลงชื่อผู้รับสัญญา
(.....)

ลงชื่อพยาน
(.....)

ลงชื่อพยาน
(.....)

ข้าพเจ้า.....คู่สมรสของ.....
ยินยอมให้.....ทำสัญญาฉบับนี้ได้

ลงชื่อผู้ให้ความยินยอม
 (.....)

ลงชื่อ พยาน
 (.....)

ลงชื่อ พยาน
 (.....)

ข้าพเจ้าขอรับรองว่าไม่มีคู่สมรส (เป็นโสด/คู่สมรสตาย/หย่า) ในขณะที่ทำสัญญานี้

ลงชื่อ ผู้ให้สัญญา
 (.....)

สัญญาเลขที่...../.....

สัญญาค้ำประกัน

ทำที่.....

วันที่.....เดือน.....พ.ศ.....

ตามที่.....ซึ่งต่อไปในสัญญานี้เรียกว่า "ผู้ให้สัญญา"
ได้รับอนุญาตจาก.....ซึ่งต่อไปในสัญญานี้เรียกว่า "ผู้รับสัญญา" ให้ไปศึกษา
ฝึกอบรม ปฏิบัติการวิจัย ณ ประเทศ.....ตามสัญญาเลขที่.....

ลงวันที่.....ซึ่งต่อไปในสัญญานี้เรียกว่า "สัญญาอนุญาต" นั้น
ข้าพเจ้า.....ผู้ค้ำประกัน.....

อายุ.....ปี อาชีพ.....ตำแหน่ง.....

สังกัด.....อยู่บ้านเลขที่.....ซอย.....

ถนน.....ตำบล/แขวง.....อำเภอ/เขต.....

จังหวัด.....คู่สมรสชื่อ.....เกี่ยวข้องกับ

ผู้ให้สัญญาโดยเป็น.....ซึ่งต่อไปในสัญญานี้เรียกว่า "ผู้ค้ำประกัน" ตกลง
ทำสัญญาค้ำประกันให้ไว้แก่ผู้รับสัญญา ดังมีข้อความต่อไปนี้

ข้อ 1 ผู้ค้ำประกันตกลงผูกพันตนเข้าค้ำประกันผู้ให้สัญญาต่อผู้รับสัญญาโดยตกลงร่วมรับผิดชอบ
ในฐานะเป็นลูกหนี้ร่วมกับผู้ให้สัญญา กล่าวคือ ถ้าผู้ให้สัญญาปฏิบัติผิดสัญญาอนุญาตไม่ว่าข้อหนึ่งข้อใด
ด้วยประการใดๆ ผู้ค้ำประกันยินยอมชำระหนี้ตามที่ระบุไว้ในสัญญาอนุญาตดังกล่าวนั้นทั้งสิ้น
ทุกประการให้แก่ผู้รับสัญญาทันทีโดยผู้รับสัญญามีจำต้องเรียกร้องให้ผู้ให้สัญญาชำระหนี้ก่อนและ
ผู้ค้ำประกันจะรับผิดชอบตามสัญญาที่ตลอดไปจนกว่าจะมีการชำระหนี้พร้อมดอกเบี้ยและค่าเสียหาย (ถ้าหากมี)
ครบเต็มจำนวน

ในกรณีที่ผู้ให้สัญญาได้รับอนุญาตจากผู้รับสัญญาให้ขยายเวลาการศึกษา ฝึกอบรม หรือ
ปฏิบัติการวิจัยต่อด้วยทุนหรือเงินอื่นใดก็ตาม แม้การขยายเวลาต่อนั้นจะเป็นการเปลี่ยนแปลงสาขาวิชา
ระดับการศึกษาหรือสถานศึกษาไปจากเดิม และแม้ว่าการขยายเวลาต่อดังกล่าว ผู้รับสัญญาจะได้แจ้งหรือ
มิได้แจ้งให้ผู้ค้ำประกันทราบก็ตามให้ถือว่าผู้ค้ำประกันตกลงรับเป็นผู้ค้ำประกันผู้ให้สัญญาต่อไปอีกตลอด
ระยะเวลาที่ผู้ให้สัญญาได้ขยายเวลาอยู่ศึกษา ฝึกอบรมหรือปฏิบัติการวิจัยต่อดังกล่าวด้วย

/ข้อ 2...

ข้อ 2 ในกรณีที่ผู้รับสัญญาผ่อนเวลาหรือผ่อนจำนวนเงินในการชำระหนี้ตามสัญญาอนุญาตให้แก่ผู้ให้สัญญาโดยจะได้แจ้งหรือมิได้แจ้งให้ผู้ค้าประกันทราบก็ตาม ให้ถือว่าผู้ค้าประกันได้ตกลงยินยอมในการผ่อนเวลาหรือผ่อนจำนวนเงินในการชำระหนี้ดังกล่าวเป็นเหตุปลดเปลื้องความรับผิดชอบของผู้ค้าประกันและจะรับผิดชอบในฐานะผู้ค้าประกันตามสัญญานี้ตลอดไปจนกว่าจะมีการชำระหนี้พร้อมดอกเบี้ยและค่าเสียหาย (ถ้าหากมี) ครบเต็มจำนวน

ข้อ 3 ผู้ค้าประกันจะไม่เพิกถอนการรับประกันตลอดระยะเวลาที่ผู้ให้สัญญาต้องรับผิดชอบอยู่ตามเงื่อนไขในสัญญาอนุญาต

สัญญานี้ทำขึ้นสองฉบับ มีข้อความถูกต้องตรงกัน ผู้ค้าประกันได้อ่านและเข้าใจข้อความในสัญญานี้โดยละเอียดตลอดแล้ว จึงได้ลงลายมือชื่อไว้เป็นสำคัญต่อหน้าพยานและคู่สัญญาต่างยึดถือไว้ฝ่ายละฉบับ

ลงชื่อ ผู้ค้าประกัน
(.....)

ลงชื่อ คู่สมรสผู้ให้ความยินยอม
(.....)

ลงชื่อ พยาน
(.....)

ลงชื่อ พยาน
(.....)

ข้าพเจ้าขอรับรองว่าไม่มีคู่สมรส (เป็นโสด/คู่สมรสตาย/หย่า) ในขณะที่ทำสัญญานี้

ลงชื่อ ผู้ค้าประกัน
(.....)

แบบใบลาไปศึกษา ฝึกอบรม ปฏิบัติการวิจัย หรือดูงาน

(เขียนที่)

วันที่ .. เดือน .. พ.ศ.

เรื่อง

(คำขั้ต้น)

ข้าพเจ้า .. ตำแหน่ง ..

ระดับ .. สังกัด .. เกิดวันที่ .. เดือน .. พ.ศ.

เข้ารับราชการเมื่อวันที่ .. เดือน .. พ.ศ. ได้รับเงินเดือนเดือนละ .. บาท

(.....) มีความประสงค์ขอลาไป

ศึกษาวิชา..... ชั้นปริญญา

ณ สถานศึกษา..... ประเทศ.....

ด้วยทุน

ฝึกอบรม ปฏิบัติการวิจัย ดูงาน ด้าน/หลักสูตร

ณ

ด้วยทุน

ทั้งนี้ ตั้งแต่วันที่ .. เดือน .. พ.ศ. ถึงวันที่ .. เดือน .. พ.ศ.

มีกำหนด .. ปี .. เดือน .. วัน ในระหว่างลาจะติดต่อข้าพเจ้าได้ที่

..... หมายเลขโทรศัพท์

ข้าพเจ้าขอรับรองว่าจะปฏิบัติตามกฎหมายและระเบียบของทางราชการเกี่ยวกับการไปศึกษา ฝึกอบรม ปฏิบัติการวิจัย หรือดูงาน ทุกประการ

(ลงชื่อ)

ความเห็นผู้นั่งคันบัญชา

(ลงชื่อ)

(.....)

(ตำแหน่ง)

วันที่ .. / .. / ..

คำสั่ง

อนุญาต ไม่อนุญาต

(ลงชื่อ)

(.....)

(ตำแหน่ง)

วันที่ .. / .. / ..

เหตุผลความจำเป็นและโครงการหรือแผนงานที่จะกลับมาปฏิบัติราชการ

1. ข้อมูลของข้าราชการ

- 1.1 ชื่อ.....นามสกุล.....
- 1.2 ตำแหน่ง.....กอง/กลุ่ม/ภาควิชา.....
คณะ.....กรม/มหาวิทยาลัย.....
- 1.3 ไป ฝึกอบรม วิชา/เรื่อง.....
ไป ศึกษา ระดับ.....วิชา.....
ณ.....ประเทศ.....
- 1.4 มีกำหนด.....ปี.....เดือน.....วัน
- 1.5 เริ่มตั้งแต่วันที่.....ถึงวันที่.....

2. คำชี้แจงของส่วนราชการเจ้าสังกัด

2.1 ขอชี้แจงว่า ข้าราชการผู้นี้

- () มีเวลากลับมาปฏิบัติราชการชดใช้ได้ครบก่อนเกษียณอายุราชการ ซึ่งรวมถึงการปฏิบัติราชการชดใช้การลาศึกษา ฝึกอบรม หรือปฏิบัติการวิจัยเต็มที่ตั้งค้างอยู่ด้วย
- () มีวันรับราชการเป็นข้าราชการติดต่อกันมาแล้ว เป็นเวลาไม่น้อยกว่า 1 ปี นับถึงวันกำหนดออกเดินทาง
- () พ้นทดลองปฏิบัติหน้าที่ราชการแล้ว
- () พ้นทดลองปฏิบัติหน้าที่ราชการแล้ว แต่ปฏิบัติราชการยังไม่ครบ 1 ปี โดยสังกัดมีความจำเป็นอย่างยิ่งที่จะให้ข้าราชการไปศึกษา โดยมีรายละเอียดเหตุผลความจำเป็นแนบท้าย
- () มีความรู้ภาษาต่างประเทศที่จะใช้ในการศึกษาได้ตามที่ ก.พ. กำหนด คือ.....
.....
- () ไม่อยู่ระหว่างถูกตั้งกรรมการสอบสวนทางวินัย หรือถูกฟ้องคดีอาญา

2.2 ขอรับรองว่า

การไป ศึกษา ฝึกอบรม ของข้าราชการผู้นี้ไม่ทำให้เสียราชการ เพราะยังมีผู้ปฏิบัติงานเพียงพอ ไม่ต้องตั้งอัตรากำลังเพิ่ม

3. เหตุผลความจำเป็นที่ให้ข้าราชการไปศึกษา/ฝึกอบรม

.....(ส่วนราชการเจ้าสังกัด)
มีความจำเป็นที่จะให้ข้าราชการไป ศึกษา ฝึกอบรม วิชา ณ ต่างประเทศ เพราะเป็นวิชาที่สำคัญที่.....(ส่วนราชการเจ้าสังกัด) ต้องการมาก

3.1 การไป ศึกษา ฝึกอบรม ของข้าราชการผู้นี้ สอดคล้องกับข้อ 8 ของระเบียบสำนักนายกรัฐมนตรีว่าด้วยการให้ข้าราชการไปศึกษา ฝึกอบรม ปฏิบัติการวิจัย และดูงาน ณ ต่างประเทศ พ.ศ. 2549 คือ

- () ไม่มีการศึกษาวิชาในประเทศไทย
- () มีการศึกษาวิชาในประเทศไทย แต่ยังมีจำนวนไม่เพียงพอ
- () มีการศึกษาวิชาในประเทศไทย แต่ไม่สูงพอ

3.2 การไปศึกษา/ฝึกอบรมของข้าราชการผู้นี้ เป็นไปตามประกาศ ก.ช.ต. วันที่ 19 กรกฎาคม 2550 ดังนี้

3.2.1 สอดคล้องกับแนวความคิดและยุทธศาสตร์การพัฒนาประเทศ

แผนพัฒนาเศรษฐกิจและสังคมแห่งชาติ ฉบับที่ 10 พ.ศ. 2550-2554
(รายละเอียดฉบับแนบ) หรือ

แผนกลยุทธ์ด้านวิทยาศาสตร์และเทคโนโลยีแห่งชาติ: (รายละเอียดฉบับแนบ)

3.2.2 สอดคล้องกับยุทธศาสตร์ของส่วนราชการ (เช่น ยุทธศาสตร์การพัฒนาข้าราชการ)
คือ.....

.....
.....
.....

3.3 สาขาวิชาหรือหลักสูตรที่ข้าราชการไป ศึกษา ฝึกอบรม

- () สนับสนุนภารกิจหลักของส่วนราชการ (รายละเอียดฉบับแนบ)
- () เป็นการสร้างองค์ความรู้ใหม่ที่เป็นประโยชน์ต่อส่วนราชการ (รายละเอียดฉบับแนบ)
- () เป็นภารกิจเร่งด่วน (รายละเอียดฉบับแนบ)
- () มีผลต่อการวางแผนอัตรากำลังคน (รายละเอียดฉบับแนบ)

4. โครงการหรือแผนงานที่จะให้ข้าราชการกลับมาปฏิบัติราชการ

ภายหลังจากข้าราชการผู้นี้สำเร็จการ ศึกษา ฝึกอบรม จะให้กลับมาทำหน้าที่
 ในตำแหน่ง.....
 สังกัด.....
 มีหน้าที่ความรับผิดชอบและลักษณะงาน คือ.....

สำนักงานคณะกรรมการการศึกษาขั้นพื้นฐาน ได้พิจารณาเห็นสมควรให้ ข้าราชการผู้นี้ไป
 ศึกษา ฝึกอบรม ณ ต่างประเทศ ตามความสำคัญของสาขาวิชาและความต้องการของ
 สำนักงานคณะกรรมการการศึกษาขั้นพื้นฐาน โดยคำนึงถึงความจำเป็นรีบด่วน ความสอดคล้อง
 ตามประกาศ ก.ช.ต. และแผนงานหรือโครงการที่จะให้ข้าราชการกลับมาปฏิบัติราชการตามที่กำหนด
 ไว้แล้ว

ลงนาม

(.....)

ตำแหน่ง.....

วัน เดือน ปี.....

แบบรายงานตัวกลับจากต่างประเทศ

1. ชื่อ(ภาษาไทย).....(ภาษาอังกฤษ).....
 ดำรงตำแหน่ง.....ระดับ.....เงินเดือน.....บาท
 สังกัดกรม.....กระทรวง.....
 วุฒิเดิม.....ตำรื่องจาก.....
 เกิดวันที่.....เดือน.....พ.ศ..... ที่อยู่ปัจจุบันที่ติดต่อดี.....
 โทรศัพท์.....
2. ได้รับอนุมัติให้ไป ศึกษาระดับ..... ฝึกอบรม อุตงาน
 วิชา.....
 ณ สถานศึกษา.....ประเทศ.....
 โดยทุน.....(ทุนประเภท.....)
 ตำรื่องคามโครงการที่ได้รับอนุมัติ เมื่อวันที่.....เดือน.....พ.ศ.....
 ไม่ตำรื่อง เพราะ.....
3. จำทเจ้ามีข้อสังเกตและความเห็นที่จะเสนอแนะในเรื่องต่าง ๆ ดังนี้คือ

4. ออกเดินทางจากประเทศไทย วันที่.....เดือน.....พ.ศ.....
 ออกเดินทางจากต่างประเทศ วันที่.....เดือน.....พ.ศ.....
 เดินทางถึงประเทศไทย วันที่.....เดือน.....พ.ศ.....
 วันเข้าปฏิบัติราชการ วันที่.....เดือน.....พ.ศ.....
 วันรายงานตัว ณ สำนักงาน ก.พ. วันที่.....เดือน.....พ.ศ.....
5. จำทเจ้าได้แนบ หลักฐานสำรื่องการศึกษาฝึกอบรม Transcript วิทยานิพนธ์
 อื่น ๆ.....มาพร้อมนี้ด้วยแล้ว

ลงชื่อ.....

ผู้รายงาน



" ตัวอย่างงานไปศึกษาต่อ "

บันทึกข้อความ

ส่วนราชการ สำนักพัฒนาครูและบุคลากรการศึกษาขั้นพื้นฐาน กลุ่มประสานงานเครือข่ายฯ โทร. ๕๖๓๕
ที่ ศธ ๐๔๒๑๖/ วันที่ สิงหาคม ๒๕๕๕

เรื่อง ข้าราชการขออนุญาตไปศึกษาต่อ ณ ต่างประเทศ

เรียน เลขาธิการ กพฐ.

ด้วย สพม. เขต ๓๘ ขออนุญาตให้ นางสาวสิริธร ปรีชาธรรมรัตน์ ครู โรงเรียนผดุงปัญญา
ไปต่างประเทศเพื่อศึกษาต่อ ระดับปริญญาโท สาขาวิชาการสอนภาษาจีนในฐานะภาษาต่างประเทศ
ณ มหาวิทยาลัยเซี่ยะเหมิน สาธารณรัฐประชาชนจีน มีกำหนด ๒ ปี ตั้งแต่วันที่ ๘ กันยายน ๒๕๕๕ -
๗ กันยายน ๒๕๕๗ ด้วยทุนประเภท ๒ (ทุนสถาบันขงจื้อ)

สพค. ขอเสนอข้อมูลเพื่อประกอบการพิจารณา ดังนี้

๑. นางสาวสิริธร ปรีชาธรรมรัตน์ มีคุณสมบัติครบถ้วนตามระเบียบสำนักนายกรัฐมนตรี ว่าด้วย
การให้ข้าราชการไปศึกษา ฝึกอบรม ปฏิบัติการวิจัยและดูงาน ณ ต่างประเทศ พ.ศ.๒๕๔๔ (อายุ ๒๗ ปี อายุ
ราชการ ๓ ปี ๑๑ เดือน จบการศึกษาระดับปริญญาตรี สาขาวิชาภาษาจีน มหาวิทยาลัยนเรศวร)

๒. Xiamen University ตอบรับให้ นางสาวสิริธร ปรีชาธรรมรัตน์ เข้าศึกษาต่อมีกำหนด 2 ปี

๓. โรงเรียนผดุงปัญญา สนับสนุนให้ข้าราชการดังกล่าวไปศึกษาต่อ เพื่อกลับมาสอนและดำเนิน
กิจกรรมการเรียนการสอนภาษาจีน

๔. นางสาวสิริธร ปรีชาธรรมรัตน์ ได้ตรวจร่างกายที่โรงพยาบาลมหาราชนครเชียงใหม่ จังหวัด
เชียงใหม่ ซึ่งเป็นโรงพยาบาลที่ ก.พ. กำหนด เรียบร้อยแล้ว ผลการตรวจร่างกายพร้อมสำหรับการศึกษาต่อ
ต่างประเทศ ผลการตรวจร่างกาย ดังแนบ

สพค. วิเคราะห์แล้วเห็นว่า การไปศึกษาต่อของ นางสาวสิริธร ปรีชาธรรมรัตน์ เป็นการพัฒนา
ข้าราชการให้มีคุณวุฒิสูงขึ้น โรงเรียนสนับสนุนให้ไปศึกษาต่อเพื่อกลับมาพัฒนางานของโรงเรียน เห็นควรอนุญาต
ให้ นางสาวสิริธร ปรีชาธรรมรัตน์ ครู โรงเรียนผดุงปัญญา ไปต่างประเทศเพื่อศึกษาต่อ ระดับปริญญาโท
สาขาวิชาการสอนภาษาจีนในฐานะภาษาต่างประเทศ ณ มหาวิทยาลัยเซี่ยะเหมิน สาธารณรัฐประชาชนจีน
มีกำหนด ๒ ปี ตั้งแต่วันที่ ๘ กันยายน ๒๕๕๕ - ๗ กันยายน ๒๕๕๗ ด้วยทุนประเภท ๒ (ทุนสถาบันขงจื้อ)
และแจ้งให้ ก.พ. ทราบต่อไป

จึงเรียนมาเพื่อโปรดพิจารณา หากเห็นชอบขอได้โปรด

๑. อนุญาต
๒. ลงนามในโครงการหรือแนวการศึกษา ๑ ฉบับ
๓. ลงนามในคำสั่ง ๑ ฉบับ
๔. ลงนามในหนังสือถึงกระทรวงการต่างประเทศ จำนวน ๑ ฉบับ
๕. ลงนามในหนังสือถึงสำนักงาน ก.พ. ๑ ฉบับ
๖. มอบ สพค. แจ้ง สพม. เขต ๓๘ ทราบ



คำสั่งสำนักงานคณะกรรมการการศึกษาขั้นพื้นฐาน
ที่ /๒๕๕๕
เรื่อง ให้ข้าราชการไปศึกษาต่อ ณ ต่างประเทศ

อาศัยอำนาจตามระเบียบว่าด้วยการลาของข้าราชการ พ.ศ.๒๕๕๕ และระเบียบสำนัก
นายกรัฐมนตรีว่าด้วยการให้ข้าราชการไปศึกษา ฝึกอบรมปฏิบัติการวิจัยและดูงาน ณ ต่างประเทศ พ.ศ.๒๕๔๙
จึงให้ นางสาวสิริธร ปรีชาธรรมรัตน์ ครู โรงเรียนผดุงปัญญา สำนักงานเขตพื้นที่การศึกษามัธยมศึกษา เขต ๓๘
ไปศึกษาต่อ ระดับปริญญาโท สาขาวิชาการสอนภาษาจีนในฐานะภาษาต่างประเทศ ณ มหาวิทยาลัยเฉิงเหมิ
สาธารณรัฐประชาชนจีน มีกำหนด ๒ ปี ตั้งแต่วันที่ ๘ กันยายน ๒๕๕๕ - ๗ กันยายน ๒๕๕๗ ด้วยทุน
ประเภท ๒ (ทุนสถาบันขงจื้อ)

ทั้งนี้ ตั้งแต่วันที่ ๘ กันยายน ๒๕๕๕ - ๗ กันยายน ๒๕๕๗

สั่ง ณ วันที่ สิงหาคม พ.ศ. ๒๕๕๕

ที่ ศธ ๐๔๒๑๖/

สำนักงานคณะกรรมการการศึกษาขั้นพื้นฐาน
กระทรวงศึกษาธิการ กทม. ๑๐๓๐๐

สิงหาคม ๒๕๕๕

เรื่อง ขอความอนุเคราะห์ในการจัดทำหนังสือเดินทาง

เรียน ปลัดกระทรวงการต่างประเทศ

ด้วย สำนักงานคณะกรรมการการศึกษาขั้นพื้นฐาน อนุญาตให้ นางสาวสิริธร ปรีชาธรรมรัตน์ ครู โรงเรียนผดุงปัญญา สำนักงานเขตพื้นที่การศึกษามัธยมศึกษา เขต ๓๘ ไปศึกษาต่อ ระดับปริญญาโท สาขาวิชาการสอนภาษาจีนในฐานะภาษาต่างประเทศ ณ มหาวิทยาลัยเชียงใหม่ สาธารณรัฐประชาชนจีน มีกำหนด ๒ ปี ตั้งแต่วันที่ ๘ กันยายน ๒๕๕๕ - ๗ กันยายน ๒๕๕๗ ด้วยทุนประเภท ๒ (ทุนสถาบันขงจื้อ)

สำนักงานคณะกรรมการการศึกษาขั้นพื้นฐาน ขอความอนุเคราะห์กระทรวงการต่างประเทศ อำนวยความสะดวกในการจัดทำหนังสือเดินทางราชการให้แก่ข้าราชการดังกล่าว

จึงเรียนมาเพื่อโปรดพิจารณาให้ความอนุเคราะห์ด้วย

ขอแสดงความนับถือ

สำนักพัฒนาครูและบุคลากรการศึกษาขั้นพื้นฐาน

โทร. ๐ ๒๒๘๘ ๕๖๓๔

โทรสาร ๐ ๒๒๘๑ ๐๕๐๓



ที่ ศธ ๐๔๒๑๖/

สำนักงานคณะกรรมการการศึกษาขั้นพื้นฐาน
กระทรวงศึกษาธิการ กทม. ๑๐๓๐๐

สิงหาคม ๒๕๕๕

เรื่อง ข้าราชการไปศึกษาต่อ ณ ต่างประเทศ

เรียน เลขาธิการ ก.พ.

- สิ่งที่ส่งมาด้วย
๑. คำสั่งสำนักงานคณะกรรมการการศึกษาขั้นพื้นฐาน จำนวน ๑ ฉบับ
 ๒. โครงการหรือแนวการศึกษา จำนวน ๑ ฉบับ
 ๓. หนังสือตอบรับจากสถานศึกษา จำนวน ๑ ฉบับ
 ๔. ภาพถ่าย ก.พ. ๗ จำนวน ๑ ฉบับ
 ๕. ผลการตรวจสุขภาพ จำนวน ๑ ฉบับ

ด้วย สำนักงานคณะกรรมการการศึกษาขั้นพื้นฐาน อนุญาตให้ นางสาวสิริธร ปรีชาธรรมรัตน์ ครู โรงเรียนผดุงปัญญา สำนักงานเขตพื้นที่การศึกษามัธยมศึกษา เขต ๓๘ ไปต่างประเทศเพื่อศึกษาต่อ ระดับปริญญาโท สาขาวิชาการสอนภาษาจีนในฐานะภาษาต่างประเทศ ณ มหาวิทยาลัยเซี่ยเหมิน สาธารณรัฐประชาชนจีน มีกำหนด ๒ ปี ตั้งแต่วันที่ ๘ กันยายน ๒๕๕๕ - ๗ กันยายน ๒๕๕๗ ด้วยทุนประเภท ๒ (ทุนสถาบันขงจื้อ) คำสั่งดังที่ส่งมาด้วย ๑

จึงเรียนมาเพื่อโปรดทราบ

ขอแสดงความนับถือ

สำนักพัฒนาครูและบุคลากรการศึกษาขั้นพื้นฐาน

โทร. ๐ ๒๒๘๘ ๕๖๓๔

โทรสาร ๐ ๒๒๘๑ ๐๕๐๓



" ตัวอย่าง หนังสือ สื่อ ทรายจตุรศรภาพ "

บันทึกข้อความ

ส่วนราชการ สำนักพัฒนาครูและบุคลากรการศึกษาขั้นพื้นฐาน กลุ่มประสานงานเครือข่ายฯ โทร. 5635
 ที่ ศธ 04216/ วันที่ ธันวาคม 2554
 เรื่อง ขอให้ตรวจสอบสภาพร่างกายและจิตวิทยาของผู้จะไปศึกษาต่างประเทศ
 เรียน เลขาธิการ กพฐ.

ด้วย นายอนุวัฒน์ แก้วมะ ครู โรงเรียนบงเหนือวิทยาคม สำนักงานเขตพื้นที่การศึกษา
 มัธยมศึกษา เขต 23 มีความประสงค์ไปต่างประเทศเพื่อศึกษาต่อระดับปริญญาโท สาขาวิชา Teaching
 English to Speakers of Other Languages (TESOL) ณ University of Sydney เครือรัฐออสเตรเลีย
 มีกำหนด 1 ปี 29 วัน ตั้งแต่วันที่ 12 กุมภาพันธ์ 2555 - 1 มีนาคม 2556 ด้วยทุนประเภท 2 (ทุนส่วนตัว)
 โดยข้าราชการดังกล่าวต้องดำเนินการตรวจสอบสภาพร่างกายและจิตวิทยากับคณะกรรมการแพทย์ของ ก.พ.
 เพื่อนำผลการตรวจมาประกอบการขออนุญาตไปศึกษาต่อ ณ ต่างประเทศต่อไป

สพค. เห็นควรจัดทำหนังสือส่งตัวข้าราชการดังกล่าว ไปตรวจสอบสภาพร่างกายและจิตวิทยา
 ตามแบบหนังสือส่งตัวที่ ก.พ. กำหนด โดยข้าราชการดังกล่าวเลือกไปตรวจที่โรงพยาบาลศรีนครินทร์ จังหวัด
 ขอนแก่น ในวันที่ 6 มกราคม 2555

จึงเรียนมาเพื่อโปรดพิจารณาลงนามในหนังสือถึงเลขานุการคณะกรรมการแพทย์ของ ก.พ.
 (โรงพยาบาลศรีนครินทร์ จังหวัดขอนแก่น) จำนวน 1 ฉบับ



ที่ ศธ 04216/

สำนักงานคณะกรรมการการศึกษาขั้นพื้นฐาน
กระทรวงศึกษาธิการ กทม. 10300

ธันวาคม 2554

เรื่อง ขอให้ตรวจสอบสภาพร่างกายและจิตวิทยาของผู้จะไปศึกษาต่อ ณ ต่างประเทศ

เรียน เลขาธิการคณะกรรมการแพทย์ของ ก.พ. (โรงพยาบาลศรีนครินทร์ จังหวัดขอนแก่น)

ด้วย นายอนุวัฒน์ แก้วมะ ครู โรงเรียนบงเหนือวิทยาคม สำนักงานเขตพื้นที่การศึกษามัธยมศึกษา เขต 23 มีความประสงค์ไปต่างประเทศเพื่อศึกษาต่อระดับปริญญาโท สาขาวิชา Teaching English to Speakers of Other Languages (TESOL) ณ University of Sydney เครือรัฐออสเตรเลีย มีกำหนด 1 ปี 29 วัน ตั้งแต่วันที่ 12 กุมภาพันธ์ 2555 – 1 มีนาคม 2556 ด้วยทุนประเภท 2 (ทุนส่วนตัว) และอยู่ในความดูแลของ ก.พ. จึงให้ข้าราชการผู้นี้ถือหนังสือมารายงานตัว เพื่อคณะกรรมการแพทย์ของ ก.พ. จะได้ดำเนินการตรวจสอบสภาพร่างกายและจิตวิทยาตามระเบียบ แล้วโปรดแจ้งผลการตรวจให้สำนักงานคณะกรรมการการศึกษาขั้นพื้นฐานทราบเพื่อแจ้งสำนักงาน ก.พ. ต่อไป

สำหรับเงินค่าธรรมเนียมการตรวจร่างกายและจิตวิทยาของข้าราชการผู้นี้ โปรดเรียกเก็บเงินจากข้าราชการโดยตรงต่อไปด้วย

ขอแสดงความนับถือ

สำนักพัฒนาครูและบุคลากรการศึกษาขั้นพื้นฐาน

โทร.0 2288 5635

โทรสาร 0 2281 0503

ตรวจที่โรงพยาบาลศรีนครินทร์ จังหวัดขอนแก่น
วันที่ 6 มกราคม 2555



" ตัวอย่างการไปฝึกอบรม "

บันทึกข้อความ

ส่วนราชการ สำนักพัฒนาครูและบุคลากรการศึกษาขั้นพื้นฐาน กลุ่มประสานงานเครือข่ายฯ โทร. ๕๖๓๔

ที่ ศธ ๐๔๒๑๖/

วันที่ ตุลาคม ๒๕๕๕

เรื่อง ข้าราชการขออนุญาตไปฝึกอบรม ณ ต่างประเทศ

เรียน เลขาธิการ กพฐ.

ด้วย สพม. เขต ๒๙ ขออนุญาตให้ นางเลิศลักษณ์ ตั้งพานิช ครู โรงเรียนเบ็ญจะมะมหาราช ไปต่างประเทศเพื่อฝึกอบรมพัฒนาทักษะการใช้ภาษาอังกฤษ ณ EF International Language Schools, Oxford สหราชอาณาจักร มีกำหนด ๒๑ วัน ระหว่างวันที่ ๑๐ - ๓๑ ตุลาคม ๒๕๕๕ ด้วยทุนประเภท ๒ (ทุนส่วนตัว)

สพค. ตรวจสอบแล้ว เห็นว่า การขออนุญาตไปต่างประเทศดังกล่าวเป็นการไปเพื่อฝึกอบรม ณ ต่างประเทศ ตามระเบียบสำนักนายกรัฐมนตรีว่าด้วยการให้ข้าราชการไปศึกษา ฝึกอบรม ปฏิบัติการวิจัย และดูงาน ณ ต่างประเทศ พ.ศ.๒๕๕๔ และข้าราชการดังกล่าวได้ดำเนินการจัดทำสัญญาอนุญาตให้ข้าราชการไปศึกษา ฝึกอบรมหรือปฏิบัติการวิจัย ณ ต่างประเทศ เรียบร้อยแล้ว จึงเห็นควรอนุญาตให้ข้าราชการดังกล่าวไปฝึกอบรม ณ ต่างประเทศ ตามกำหนด วัน เวลา และสถานที่ ที่ขออนุญาต

จึงเรียนมาเพื่อโปรดพิจารณา หากเห็นชอบขอได้โปรด

๑. อนุญาต

๒. ลงนามคำสั่ง ๑ ฉบับ

๓. ลงนามแบบโครงการหรือแนวการศึกษา จำนวน ๑ ฉบับ

๔. มอบ สพค. แจ้งหน่วยงานดังกล่าว ทราบ



คำสั่งสำนักงานคณะกรรมการการศึกษาขั้นพื้นฐาน
ที่ /๒๕๕๕
เรื่อง ให้ข้าราชการไปฝึกอบรม ณ ต่างประเทศ

อาศัยอำนาจตามระเบียบว่าด้วยการลาของข้าราชการ พ.ศ.๒๕๕๕ และระเบียบ
สำนักนายกรัฐมนตรีว่าด้วยการให้ข้าราชการไปศึกษา ฝึกอบรมปฏิบัติการวิจัยและดูงาน ณ ต่างประเทศ
พ.ศ.๒๕๔๙ จึงให้ นางเลิศลักษณ์ ตั้งพานิช ครู โรงเรียนเบ็ญจะมะมหาราช สำนักงานเขตพื้นที่การศึกษา
มัธยมศึกษา เขต ๒๙ ไปต่างประเทศเพื่อฝึกอบรมพัฒนาทักษะการใช้ภาษาอังกฤษ ณ EF International
Language Schools, Oxford สหราชอาณาจักร มีกำหนด ๒๑ วัน ระหว่างวันที่ ๑๐ - ๓๑ ตุลาคม ๒๕๕๕
ด้วยทุนประเภท ๒ (ทุนส่วนตัว)

ทั้งนี้ ตั้งแต่วันที่ ๑๐ - ๓๑ ตุลาคม ๒๕๕๕

สั่ง ณ วันที่ ตุลาคม พ.ศ. ๒๕๕๕



" ตัวอย่างลาไปทำงานเกิน ๑๕ วัน "

บันทึกข้อความ

ส่วนราชการ สำนักพัฒนาครูและบุคลากรการศึกษาขั้นพื้นฐาน กลุ่มประสานงานเครือข่ายฯ โทร. ๕๖๓๕
ที่ ศธ ๐๔๒๑๖/ วันที่ สิงหาคม ๒๕๕๕

เรื่อง ข้าราชการขออนุญาตไปต่างประเทศ

เรียน เลขาธิการ กพฐ.

ด้วย สพม. ต่างๆ ขออนุญาตให้ข้าราชการครูและบุคลากรทางการศึกษาในสังกัดไปต่างประเทศเพื่อดูงาน ณ ต่างประเทศ โดยไม่ผูกพันกับงบประมาณของทางราชการ ดังนี้

๑. สพม. เขต ๑๕ ขออนุญาตให้ นางสาวบงกช สัปพันธ์ ครู โรงเรียนเดชะปัตตนยานุกูล ไปต่างประเทศเพื่อศึกษาดูงานวิธีการสอนภาษาอังกฤษ ณ John Paul College Rotorua ประเทศนิวซีแลนด์ ระหว่างวันที่ ๑๒ - ๓๑ ตุลาคม ๒๕๕๕ ด้วยทุนประเภท ๒ (ทุน John Paul College Rotorua)

๒. สพม. เขต ๔๐ ขออนุญาตให้ นางพนิดา เสนามนตรี ครู โรงเรียนเพชรพิทยาคม ไปต่างประเทศเพื่อศึกษาดูงานการเรียนการสอนภาษาอังกฤษ ณ Te Kuiti High School ประเทศนิวซีแลนด์ ระหว่างวันที่ ๑๑ - ๓๐ ตุลาคม ๒๕๕๕ ด้วยทุนประเภท ๒ (ทุน Te Kuiti High School)

๓. สพม. เขต ๓๗ ขออนุญาตให้ นางอรวรรณ ธรารวรรณ ครู โรงเรียนสตรีศรีน่าน ไปต่างประเทศเพื่อศึกษาดูงานการเรียนการสอนภาษาอังกฤษ ณ Yale College สหราชอาณาจักร ระหว่างวันที่ ๙ - ๒๙ ตุลาคม ๒๕๕๕ ด้วยทุนประเภท ๒ (ทุน Yale College)

๔. สพม. เขต ๔๒ ขออนุญาตให้ นางอริสา ขำคง ครู โรงเรียนตากสิประชาสรรค์ ไปต่างประเทศเพื่อศึกษาดูงานการเรียนการสอนภาษาอังกฤษ ณ Geraldine High School ประเทศนิวซีแลนด์ ระหว่างวันที่ ๑๑ - ๓๑ ตุลาคม ๒๕๕๕ ด้วยทุนประเภท ๒ (ทุน Geraldine High School)

๕. สพม. เขต ๓๕ ขออนุญาตให้ นางทัศนีย์ ตาทอง ครู โรงเรียนสวนบุญโญภิถัมภ์ ลำพูน ไปต่างประเทศเพื่อศึกษาดูงานการเรียนการสอนภาษาอังกฤษ ณ Lexis English Noosa Campus เครือรัฐออสเตรเลีย ระหว่างวันที่ ๙ - ๒๘ ตุลาคม ๒๕๕๕ ด้วยทุนประเภท ๒ (ทุน Lexis English Noosa Campus)

สพค. ตรวจสอบแล้ว เห็นว่า การขออนุญาตไปต่างประเทศดังกล่าวเป็นการไปเพื่อศึกษาดูงาน โดยไม่ผูกพันกับงบประมาณของทางราชการ แต่เนื่องจากเป็นการศึกษาดูงานเกิน ๑๕ วัน ให้ดำเนินการเป็นการฝึกอบรม ตามระเบียบสำนักนายกรัฐมนตรีว่าด้วยการให้ข้าราชการไปศึกษา ฝึกอบรม ปฏิบัติการวิจัย และดูงาน ณ ต่างประเทศ พ.ศ.๒๕๔๙ (๔) เป็นการดูงานที่มีระยะเวลาไม่เกินสิบห้าวันตามหลักสูตรหรือโครงการหรือแผนการดูงานต่างประเทศ หากมีระยะเวลาเกินกำหนดให้ดำเนินการเป็นการฝึกอบรม และข้าราชการดังกล่าวได้ดำเนินการจัดทำสัญญาอนุญาตให้ข้าราชการไปศึกษา ฝึกอบรมหรือปฏิบัติการวิจัย ณ ต่างประเทศ เรียบร้อยแล้ว จึงเห็นควรอนุญาตให้ข้าราชการดังกล่าวไปต่างประเทศ ตามกำหนด วัน เวลา และสถานที่ ที่ขออนุญาต

-๒-

จึงเรียนมาเพื่อโปรดพิจารณา หากเห็นชอบขอได้โปรด

๑. อนุญาต
๒. ลงนามในคำสั่ง จำนวน ๑ ฉบับ
๓. ลงนามในแบบโครงการหรือแนวการศึกษาหรือฝึกอบรม ณ ต่างประเทศ จำนวน ๕ ฉบับ
๔. มอบ สพค. แจ้งหน่วยงานดังกล่าว ทราบ



คำสั่งสำนักงานคณะกรรมการการศึกษาขั้นพื้นฐาน
ที่ /๒๕๕๕
เรื่อง ให้ข้าราชการไปฝึกอบรม ณ ต่างประเทศ

อาศัยอำนาจตามระเบียบว่าด้วยการลาของข้าราชการ พ.ศ.๒๕๕๕ และระเบียบสำนักนายกรัฐมนตรีว่าด้วยการให้ข้าราชการไปศึกษา ฝึกอบรมปฏิบัติการวิจัยและดูงาน ณ ต่างประเทศ พ.ศ. ๒๕๔๙ หมวด ๔ การดูงาน ณ ต่างประเทศ ข้อ ๒๓ (๔) จึงให้ ข้าราชการครูและบุคลากรทางการศึกษาในสังกัดไปต่างประเทศเพื่อดูงาน ณ ต่างประเทศ โดยไม่ผูกพันกับงบประมาณของทางราชการ ดังนี้

๑. นางสาวบงกช สัปพันธ์ ครู โรงเรียนเดชะปัตตนยานุกูล สำนักงานเขตพื้นที่การศึกษามัธยมศึกษา เขต ๑๕ ไปต่างประเทศเพื่อศึกษาดูงานวิธีการสอนภาษาอังกฤษ ณ John Paul College Rotorua ประเทศนิวซีแลนด์ ระหว่างวันที่ ๑๒ - ๓๑ ตุลาคม ๒๕๕๕ ด้วยทุนประเภท ๒ (ทุน John Paul College Rotorua)

๒. นางพนิดา เสนามนตรี ครู โรงเรียนเพชรพิทยาคม สำนักงานเขตพื้นที่การศึกษามัธยมศึกษา เขต ๔๐ ไปต่างประเทศเพื่อศึกษาดูงานการเรียนการสอนภาษาอังกฤษ ณ Te Kuiti High School ประเทศนิวซีแลนด์ ระหว่างวันที่ ๑๑ - ๓๐ ตุลาคม ๒๕๕๕ ด้วยทุนประเภท ๒ (ทุน Te Kuiti High School)

๓. นางอรรรณ ธราวรรณ ครู โรงเรียนสตรีศรีน่าน สำนักงานเขตพื้นที่การศึกษามัธยมศึกษา เขต ๓๗ ไปต่างประเทศเพื่อศึกษาดูงานการเรียนการสอนภาษาอังกฤษ ณ Yale College สหราชอาณาจักร ระหว่างวันที่ ๙ - ๒๙ ตุลาคม ๒๕๕๕ ด้วยทุนประเภท ๒ (ทุน Yale College)

๔. นางอริสา ชำคัง ครู โรงเรียนตาคลีประชาสรรค์ สำนักงานเขตพื้นที่การศึกษามัธยมศึกษา เขต ๔๒ ไปต่างประเทศเพื่อศึกษาดูงานการเรียนการสอนภาษาอังกฤษ ณ Geraldine High School ประเทศนิวซีแลนด์ ระหว่างวันที่ ๑๑ - ๓๑ ตุลาคม ๒๕๕๕ ด้วยทุนประเภท ๒ (ทุน Geraldine High School)

๕. นางทัศนีย์ ดาทอง ครู โรงเรียนสวนบุญโญภิรมย์ ลำพูน สำนักงานเขตพื้นที่การศึกษามัธยมศึกษา เขต ๓๕ ไปต่างประเทศเพื่อศึกษาดูงานการเรียนการสอนภาษาอังกฤษ ณ Lexis English Noosa Campus เครือรัฐออสเตรเลีย ระหว่างวันที่ ๙ - ๒๘ ตุลาคม ๒๕๕๕ ด้วยทุนประเภท ๒ (ทุน Lexis English Noosa Campus)

ทั้งนี้ รายที่ ๑ ตั้งแต่วันที่ ๑๒ - ๓๑ ตุลาคม ๒๕๕๕
รายที่ ๒ ตั้งแต่วันที่ ๑๑ - ๓๐ ตุลาคม ๒๕๕๕
รายที่ ๓ ตั้งแต่วันที่ ๙ - ๒๙ ตุลาคม ๒๕๕๕
รายที่ ๔ ตั้งแต่วันที่ ๑๑ - ๓๑ ตุลาคม ๒๕๕๕
รายที่ ๕ ตั้งแต่วันที่ ๙ - ๒๘ ตุลาคม ๒๕๕๕

สั่ง ณ วันที่ กันยายน พ.ศ. ๒๕๕๕

ระเบียบสำนักนายกรัฐมนตรี

ว่าด้วยการให้ข้าราชการไปศึกษา ฝึกอบรม ปฏิบัติการวิจัย และดูงาน ณ ต่างประเทศ

พ.ศ. ๒๕๔๕

โดยที่เป็นการสมควรปรับปรุงระเบียบว่าด้วยการให้ข้าราชการไปศึกษา ฝึกอบรม และดูงาน ณ ต่างประเทศ ให้เหมาะสมกับสภาพการณ์ในปัจจุบัน เพื่อเป็นการกระจายอำนาจให้กับส่วนราชการ ในการพิจารณาอนุมัติให้ข้าราชการไปศึกษา ฝึกอบรม ปฏิบัติการวิจัย และดูงาน ณ ต่างประเทศ ลดขั้นตอนการดำเนินงานให้มีความรวดเร็วขึ้น และสนับสนุนให้ข้าราชการพัฒนาตนเอง

อาศัยอำนาจตามความในมาตรา ๑๑ (๘) แห่งพระราชบัญญัติระเบียบบริหารราชการแผ่นดิน พ.ศ. ๒๕๓๔ นายกรัฐมนตรีโดยความเห็นชอบของคณะรัฐมนตรีจึงวางระเบียบไว้ ดังต่อไปนี้

ข้อ ๑ ระเบียบนี้เรียกว่า “ระเบียบสำนักนายกรัฐมนตรี ว่าด้วยการให้ข้าราชการไปศึกษา ฝึกอบรม ปฏิบัติการวิจัย และดูงาน ณ ต่างประเทศ พ.ศ. ๒๕๔๕”

ข้อ ๒ ระเบียบนี้ให้ใช้บังคับตั้งแต่วันถัดจากวันประกาศในราชกิจจานุเบกษาเป็นต้นไป

ข้อ ๓ ให้ยกเลิก

(๑) ระเบียบ ว่าด้วยการให้ข้าราชการไปศึกษา ฝึกอบรม และดูงาน ณ ต่างประเทศ พ.ศ. ๒๕๑๒

(๒) ระเบียบ ว่าด้วยการให้ข้าราชการไปศึกษา ฝึกอบรม และดูงาน ณ ต่างประเทศ (ฉบับที่ ๒)

พ.ศ. ๒๕๑๘

(๓) ระเบียบ ว่าด้วยการให้ข้าราชการไปศึกษา ฝึกอบรม และดูงาน ณ ต่างประเทศ (ฉบับที่ ๓)

พ.ศ. ๒๕๑๘

(๔) ระเบียบ ว่าด้วยการให้ข้าราชการไปศึกษา ฝึกอบรม และดูงาน ณ ต่างประเทศ (ฉบับที่ ๔)

พ.ศ. ๒๕๒๐

(๕) ระเบียบ ว่าด้วยการให้ข้าราชการไปศึกษา ฝึกอบรม และดูงาน ณ ต่างประเทศ (ฉบับที่ ๕)

พ.ศ. ๒๕๒๓

(๖) ระเบียบ ว่าด้วยการให้ข้าราชการไปศึกษา ฝึกอบรม และดูงาน ณ ต่างประเทศ (ฉบับที่ ๖)

พ.ศ. ๒๕๒๕

(๗) ระเบียบ ว่าด้วยการให้ข้าราชการไปศึกษา ฝึกอบรม และดูงาน ณ ต่างประเทศ (ฉบับที่ ๗)

พ.ศ. ๒๕๓๓

(๘) ระเบียบ ว่าด้วยการให้ข้าราชการไปศึกษา ฝึกอบรม และดูงาน ณ ต่างประเทศ (ฉบับที่ ๘) พ.ศ. ๒๕๓๕

(๙) ระเบียบ ว่าด้วยการให้ข้าราชการไปศึกษา ฝึกอบรม และดูงาน ณ ต่างประเทศ (ฉบับที่ ๙) พ.ศ. ๒๕๓๕

ข้อ ๔ ในระเบียบนี้

“ผู้มีอำนาจอนุมัติ” หมายความว่า

(๑) นายกรัฐมนตรีหรือรัฐมนตรี สำหรับตำแหน่งข้าราชการผู้ดำรงตำแหน่งปลัดสำนักนายกรัฐมนตรี ปลัดกระทรวง ปลัดทบวง หรือหัวหน้าส่วนราชการที่เทียบเท่า หรือหัวหน้าส่วนราชการที่ขึ้นตรงต่อนายกรัฐมนตรีหรือรัฐมนตรี

(๒) ปลัดกระทรวง ปลัดทบวง รองปลัดกระทรวงผู้ทำหน้าที่หัวหน้ากลุ่มภารกิจ หรือหัวหน้าส่วนราชการที่เทียบเท่า หรือหัวหน้าส่วนราชการที่ขึ้นตรงต่อนายกรัฐมนตรีหรือรัฐมนตรี หรืออธิบดี สำหรับข้าราชการในสังกัด

(๓) หัวหน้าส่วนราชการซึ่งไม่มีฐานะเป็นกรม สำหรับข้าราชการในส่วนราชการซึ่งไม่มีฐานะเป็นกรม

“ส่วนราชการ” หมายความว่า กระทรวง ทบวง กรม หรือส่วนราชการที่เรียกชื่ออย่างอื่น และมีฐานะเป็นกรมหรือส่วนราชการที่ไม่มีฐานะเป็นกรมแต่มีหัวหน้าส่วนราชการเป็นอธิบดีหรือเทียบเท่า ทั้งนี้ ที่อยู่ในบังคับบัญชาหรือในกำกับดูแลของฝ่ายบริหาร

“ข้าราชการ” หมายความว่า ข้าราชการที่อยู่ในสังกัดส่วนราชการ ยกเว้นข้าราชการทหาร และข้าราชการพลเรือนสังกัดกระทรวงกลาโหม

“คณะกรรมการ” หมายความว่า คณะกรรมการกำหนดโครงการให้ข้าราชการไปศึกษา ฝึกอบรม ปฏิบัติการวิจัย และดูงาน ณ ต่างประเทศ

“ศึกษา” หมายความว่า การเพิ่มพูนความรู้ด้วยการเรียน หรือการวิจัย ตามหลักสูตรของสถาบันการศึกษาหรือสถาบันวิชาชีพ เพื่อให้ได้มาซึ่งปริญญาหรือประกาศนียบัตรวิชาชีพ ที่ ก.พ. รับรอง และหมายความรวมถึงการฝึกฝนภาษาและการรับคำแนะนำก่อนเข้าศึกษา และการฝึกอบรมหรือการดูงานที่เป็นส่วนหนึ่งของการศึกษาหรือต่อจากการศึกษานั้นด้วย

“ฝึกอบรม” หมายความว่า การเพิ่มพูนความรู้ ความชำนาญ หรือประสบการณ์ ด้วยการเรียน หรือการวิจัยตามหลักสูตรของการฝึกอบรม หรือการสัมมนาอบรมเชิงปฏิบัติการ การดำเนินงานตาม

โครงการแลกเปลี่ยนกับต่างประเทศ การไปเสนอผลงานทางวิชาการและการประชุมเชิงปฏิบัติการ ทั้งนี้ โดยมีได้มีวัตถุประสงค์เพื่อให้ได้มาซึ่งปริญญาหรือประกาศนียบัตรวิชาชีพ ที่ ก.พ. รับรอง และหมายความรวมถึงการฝึกฝนภาษาและการรับคำแนะนำก่อนเข้าฝึกอบรมหรือการดูงานที่เป็นส่วนหนึ่งของฝึกอบรมหรือต่อจากการฝึกอบรมนั้นด้วย

“ปฏิบัติการวิจัย” หมายความว่า การทำงานวิจัยเพื่อนำผลที่ได้รับมาใช้ประโยชน์ของส่วนราชการ โดยตรง ซึ่งไม่รวมถึงการวิจัยตามลักษณะของการศึกษาหรือฝึกอบรม โดยต้องอยู่ภายใต้หลักเกณฑ์ดังต่อไปนี้

(๑) ผู้วิจัยจะต้องเป็นนักวิจัยที่มีผลงานวิจัยที่เป็นประโยชน์ และได้ตีพิมพ์เผยแพร่ในระดับนานาชาติแล้ว อย่างน้อยสองผลงาน

(๒) เป็นการวิจัยที่สอดคล้องกับนโยบายของรัฐบาล โครงการหรือแผนงานที่ส่วนราชการดำเนินงานอยู่หรือเตรียมที่จะดำเนินงาน และหัวข้อวิจัยเป็นส่วนหนึ่งของแผนงานวิจัยของส่วนราชการนั้น ๆ ซึ่งกำหนดผู้รับผิดชอบและมีงบประมาณรองรับชัดเจนหรือหากเตรียมที่จะดำเนินการจะต้องมีแผนงานรองรับที่ชัดเจน ที่จะให้ข้าราชการกลับมาดำเนินการวิจัยต่อไป และหัวข้อวิจัยเป็นประโยชน์ต่อประเทศไทยโดยตรง

(๓) เป็นการปฏิบัติการวิจัยที่หัวข้อการวิจัยอยู่ในโครงการความร่วมมือระหว่างรัฐบาลไทยหรือส่วนราชการ กับรัฐบาลต่างประเทศ องค์การระหว่างประเทศ องค์การต่างประเทศ หรือนิติบุคคลต่างประเทศ โดยเป็นการปฏิบัติการวิจัยซึ่งเจ้าของทุนให้แก่ส่วนราชการโดยตรง

(๔) ค่าใช้จ่ายในการปฏิบัติการวิจัยและค่าครองชีพสำหรับข้าราชการที่ได้รับอนุมัติให้ไปปฏิบัติการวิจัย ณ ต่างประเทศ ตลอดจนค่าพาหนะเดินทางไปกลับ จะต้องไม่เบิกจ่ายจากเงินงบประมาณ และจะต้องไม่เป็นไปในลักษณะว่าจ้าง

(๕) เป็นการปฏิบัติการวิจัยตามโครงการและแผนปฏิบัติงานที่ได้รับความเห็นชอบจากส่วนราชการเจ้าสังกัดแล้ว

“ดูงาน” หมายความว่า การเพิ่มพูนความรู้และประสบการณ์ ด้วยการสังเกตการณ์ และการแลกเปลี่ยนความคิดเห็น

“ทุน” หมายความว่า เงินค่าใช้จ่ายเพื่อการศึกษา ฝึกอบรม ปฏิบัติการวิจัย หรือดูงาน และเพื่อการครองชีพระหว่างศึกษา ฝึกอบรม ปฏิบัติการวิจัย หรือดูงาน และหมายความรวมถึงเงินค่าพาหนะเดินทางเพื่อการนี้ด้วย แต่ไม่รวมถึงเงินที่ได้รับเป็นค่าใช้จ่ายในการเดินทางไปราชการ

“ทุนประเภท ๑” หมายความว่า ทุนดังต่อไปนี้

(ก) ทุนที่ส่วนราชการเป็นผู้ให้ ทั้งนี้ ไม่ว่าทุนนั้นจะจ่ายจากงบประมาณรายจ่าย หรือจากเงินอื่นใดของทางราชการ

(ข) ทุนที่รัฐบาลต่างประเทศ องค์การระหว่างประเทศ องค์การต่างประเทศ หรือนิติบุคคลต่างประเทศมอบให้แก่รัฐบาลไทยเพื่อส่งข้าราชการไปศึกษา ฝึกอบรม ปฏิบัติการวิจัย หรือดูงานต่างประเทศ และรัฐบาลไทยตกลงรับทุนนั้น ตามที่สำนักงานความร่วมมือเพื่อการพัฒนาระหว่างประเทศจะได้ประกาศให้ทราบ ทั้งนี้ ไม่ว่าทุนนั้นจะให้ผ่านส่วนราชการ หรือผู้ได้รับทุนโดยตรง หรือจะให้โดยวิธีการอื่นใด

(ค) ทุนที่นิติบุคคลหรือบุคคลธรรมดาในประเทศ มอบให้แก่ส่วนราชการ เพื่อส่งข้าราชการไปศึกษา ฝึกอบรม ปฏิบัติการวิจัย หรือดูงาน ณ ต่างประเทศ โดย ก.พ. หรือผู้ที่ ก.พ. มอบหมายพิจารณาเห็นชอบ

“ทุนประเภท ๒” หมายความว่า ทุนอื่นที่ไม่ใช่ทุนประเภท ๑

ข้อ ๕ ให้นายกรัฐมนตรีรักษาการตามระเบียบนี้ โดยให้สำนักงาน ก.พ. และสำนักงานความร่วมมือเพื่อการพัฒนาระหว่างประเทศดำเนินการเกี่ยวกับปัญหาในทางปฏิบัติตามระเบียบนี้ หากไม่ได้ข้อยุติให้นำเสนอคณะกรรมการเพื่อวินิจฉัย คำวินิจฉัยของคณะกรรมการให้เป็นที่ยุติ

หมวด ๑

คณะกรรมการกำหนดโครงการให้ข้าราชการไปศึกษา ฝึกอบรม
ปฏิบัติการวิจัย และดูงาน ณ ต่างประเทศ

ข้อ ๖ ให้มีคณะกรรมการคณะหนึ่งเรียกว่า “คณะกรรมการกำหนดโครงการให้ข้าราชการไปศึกษา ฝึกอบรม ปฏิบัติการวิจัย และดูงาน ณ ต่างประเทศ” เรียกโดยย่อว่า “ก.ข.ต.” ประกอบด้วยเลขาธิการ ก.พ. เป็นประธานกรรมการ เลขานุการคณะกรรมการพัฒนาการเศรษฐกิจและสังคมแห่งชาติ ผู้อำนวยการสำนักงบประมาณ เลขานุการคณะกรรมการการอุดมศึกษา เลขานุการสภาการศึกษา อธิบดีกรมบัญชีกลาง ผู้อำนวยการสำนักงานความร่วมมือเพื่อการพัฒนาระหว่างประเทศ และเลขาธิการคณะกรรมการวิจัยแห่งชาติ เป็นกรรมการ

ให้เลขาธิการ ก.พ. แต่งตั้งข้าราชการในสำนักงาน ก.พ. เป็นกรรมการและเลขานุการ และเป็นผู้ช่วยเลขานุการจำนวนสองคน

หน้า ๒๑

เล่ม ๑๒๓ ตอนพิเศษ ๕๕ ง

ราชกิจจานุเบกษา

๑๐ พฤษภาคม ๒๕๔๕

ตามข้อ ๑๑ ข้อ ๑๒ ข้อ ๑๓ หรือข้อ ๑๕ แล้วแต่กรณี พิจารณานุมัติเป็นพิเศษ ตามควรแก่กรณี เป็นราย ๆ ไป แต่สำหรับการอนุมัติให้ไปศึกษาระดับปริญญาเอก โดยปกติ จะอนุมัติให้เฉพาะผู้ที่ จะกลับมาทำการสอนในระดับที่ส่วนราชการยื่นยื่นเหตุผลความจำเป็นที่ชัดเจนว่าต้องใช้ผู้มีคุณวุฒิ ในระดับปริญญาเอก หรือกลับมาทำการวิจัย หรือผู้ที่มีผลการศึกษาคดีเด่นเป็นพิเศษ หรือ ก.พ. หรือผู้ที่ ก.พ. มอบหมาย อาจจะพิจารณาให้ตามเหตุผลความจำเป็นเฉพาะกรณีก็ได้

ข้อ ๘ การให้ข้าราชการไปศึกษาหรือฝึกอบรม ณ ต่างประเทศ ส่วนราชการเข้าสังกัด ต้องพิจารณาถึงอัตรากำลังที่มีอยู่ โดยให้มีผู้อยู่ปฏิบัติงานเพียงพอ ไม่ให้เสียราชการ และไม่ต้อง ตั้งอัตรากำลังเพิ่ม

ข้อ ๑๐ ข้าราชการที่จะไปศึกษา ณ ต่างประเทศ ต้องมีคุณสมบัติ ดังต่อไปนี้

(๑) เป็นข้าราชการที่เมื่อศึกษาเสร็จแล้ว จะต้องมีเวลากลับมาปฏิบัติราชการชดใช้ได้ครบ ก่อนเกษียณอายุราชการ การชดใช้เวลาราชการนี้ให้รวมถึงการปฏิบัติราชการชดใช้การลาศึกษา ฝึกอบรม หรือปฏิบัติการวิจัยเดิมที่ค้างอยู่ด้วย

(๒) เป็นผู้ที่มิวันรับราชการเป็นข้าราชการติดต่อกันมาแล้วเป็นเวลาไม่น้อยกว่าหนึ่งปี แต่ถ้ามีความจำเป็นอย่างย้งส่วนราชการใดจะให้ข้าราชการที่มิวันรับราชการไม่ครบหนึ่งปีไปศึกษา ณ ต่างประเทศ ก็ได้ แต่ต้องเป็นผู้ที่พ้นการทดลองปฏิบัติหน้าที่ราชการแล้ว

(๓) เป็นผู้มีความรู้ภาษาต่างประเทศที่จะใช้ในการศึกษานั้นได้ ซึ่งต้องมีความรู้ภาษานั้น ๆ ในระดับที่ ก.พ. กำหนด ยกเว้นทุนประเภท ๑ (๗) ให้เป็นไปตามที่สำนักงานความร่วมมือเพื่อการ พัฒนาระหว่างประเทศกำหนด

(๔) เป็นผู้ที่มีร่างกายสมบูรณ์และมีสุขภาพอนามัยดีพอที่จะไปศึกษา ณ ต่างประเทศได้ โดยผ่านการตรวจรับรองจากคณะกรรมการแพทย์ของ ก.พ. หรือสถานพยาบาลของรัฐตามที่ คณะกรรมการแพทย์ของ ก.พ. กำหนด สำหรับผู้ไปศึกษาด้วยทุนประเภท ๑ (๗) จะให้แพทย์อื่น ที่ทางการของประเทศที่จะไปศึกษาเป็นผู้ตรวจรับรองก็ได้ แต่หากประเทศที่จะไปศึกษามีได้กำหนดให้ ต้องตรวจร่างกาย ต้องผ่านการตรวจร่างกายโดยคณะกรรมการแพทย์ของ ก.พ. หรือสถานพยาบาล ของรัฐตามที่คณะกรรมการแพทย์ของ ก.พ. กำหนด

(๕) เป็นผู้ที่ไม่อยู่ในระหว่างถูกตั้งกรรมการสอบสวนทางวินัย หรือถูกฟ้องคดีอาญา เว้นแต่ กรณีถูกฟ้องคดีอาญาในความผิดที่ไม่อยู่ในข่ายต้องรอกการเลื่อนขั้นเงินเดือน ตามกฎ ก.พ. ว่าด้วยการเลื่อนขั้นเงินเดือน

ข้อ ๑๑ การให้ข้าราชการที่ได้รับทุนรัฐบาลไทย ตามที่ ก.พ. หรือผู้ทำการแทน ก.พ. จัดการสอบแข่งขันไปศึกษาหรือฝึกอบรม ณ ต่างประเทศ และการให้อยู่ศึกษาหรือฝึกอบรมต่อด้วยทุนเดิม ให้ ก.พ. หรือผู้ที่ ก.พ. มอบหมายพิจารณาอนุมัติ

ข้อ ๑๒ ภายใต้บังคับข้อ ๑๑ การให้ข้าราชการไปศึกษาหรือฝึกอบรม ณ ต่างประเทศ ด้วยทุนประเภท ๑ (ก) หรือทุนประเภท ๑ (ค) และการให้อยู่ศึกษาหรือฝึกอบรมต่อด้วยทุนเดิม เมื่อผู้มีอำนาจอนุมัติได้ส่งอนุมัติแล้ว ให้ส่วนราชการเจ้าสังกัดรายงานให้ ก.พ. หรือผู้ที่ ก.พ. มอบหมายทราบภายในสิบห้าวันนับแต่วันที่ผู้มีอำนาจอนุมัติส่งอนุมัติ พร้อมทั้งแจ้งวันกำหนดเดินทาง และส่งเอกสารหลักฐาน ดังต่อไปนี้

(๑) หลักฐานการได้รับทุน ซึ่งระบุลักษณะทุน จำนวนทุน และระยะเวลาให้ทุน

(๒) โครงการหรือแนวการศึกษาหรือฝึกอบรม พร้อมหนังสือตอบรับของสถานศึกษาหรือสถานฝึกอบรม

(๓) บันทึกแสดงเหตุผลความจำเป็น และความต้องการของทางราชการที่จะต้องให้ข้าราชการผู้นั้นไปศึกษาหรือฝึกอบรม ณ ต่างประเทศ ตลอดจนแผนงานหรือโครงการ ที่จะให้ข้าราชการผู้นั้นกลับมาปฏิบัติราชการตามข้อ ๘

(๔) ผลการตรวจร่างกายจากคณะกรรมการแพทย์ของ ก.พ. หรือสถานพยาบาลของรัฐ ตามที่คณะกรรมการแพทย์ของ ก.พ. กำหนด

(๕) เอกสารอื่นตามที่ ก.พ. กำหนด

ข้อ ๑๓ การให้ข้าราชการไปศึกษาหรือฝึกอบรม ณ ต่างประเทศ ด้วยทุนประเภท ๑ (ข) ให้ส่วนราชการเจ้าสังกัด และสำนักงานความร่วมมือเพื่อการพัฒนาระหว่างประเทศทำความตกลงกันก่อน โดยส่วนราชการเจ้าสังกัดต้องส่งเอกสารดังต่อไปนี้ เพื่อให้สำนักงานความร่วมมือเพื่อการพัฒนา ระหว่างประเทศพิจารณา

(๑) โครงการหรือแนวการศึกษาหรือฝึกอบรม เว้นแต่กรณีที่สำนักงานความร่วมมือเพื่อการพัฒนา ระหว่างประเทศเป็นผู้จัดสรรทุนให้เอง

(๒) บันทึกแสดงเหตุผลความจำเป็น และความต้องการของทางราชการที่จะต้องให้ข้าราชการผู้นั้นไปศึกษาหรือฝึกอบรม ณ ต่างประเทศ ตลอดจนแผนงานหรือโครงการ ที่จะให้ข้าราชการผู้นั้นกลับมาปฏิบัติราชการตามข้อ ๘

เมื่อรัฐบาลต่างประเทศ องค์การระหว่างประเทศ องค์การต่างประเทศ หรือนิติบุคคลต่างประเทศ ได้อนุมัติให้ทุนหรือให้อยู่ศึกษาหรือฝึกอบรมต่อด้วยทุนเดิมสำหรับข้าราชการผู้นั้นแล้ว ให้สำนักงานความร่วมมือเพื่อการพัฒนาระหว่างประเทศแจ้งไปยังส่วนราชการเจ้าสังกัด เพื่อเสนอผู้มีอำนาจอนุมัติพิจารณา เมื่อได้รับอนุมัติแล้วข้าราชการผู้นั้น จึงจะออกเดินทางไปต่างประเทศ หรืออยู่ศึกษาหรือฝึกอบรมต่อไปได้ แล้วให้ส่วนราชการเจ้าสังกัดแจ้งรายชื่อผู้รับทุน พร้อมทั้งระยะเวลาให้ทุนและวันกำหนดเดินทางไปให้ ก.พ. หรือผู้ที่ ก.พ. มอบหมาย และสำนักงานความร่วมมือเพื่อการพัฒนา ระหว่างประเทศทราบภายในสิบห้าวันนับแต่วันที่ผู้มีอำนาจอนุมัติส่งอนุมัติ

ข้อ ๑๔ การให้ข้าราชการที่อยู่ระหว่างทดลองปฏิบัติหน้าที่ราชการไปศึกษาหรือฝึกอบรม ณ ต่างประเทศ จะกระทำมิได้

ข้อ ๑๕ การให้ข้าราชการไปศึกษาหรือฝึกอบรม ณ ต่างประเทศ ด้วยทุนประเภท ๒ ให้ส่วนราชการเจ้าสังกัดดำเนินการให้เป็นไปตามหลักเกณฑ์และวิธีการที่กำหนดไว้ในระเบียบนี้ หรือที่ ก.พ. หรือคณะกรรมการกำหนดเพิ่มเติม เพื่อเสนอผู้มีอำนาจอนุมัติพิจารณาอนุมัติ

ในการอนุมัติทุกครั้งให้ส่วนราชการเจ้าสังกัดแจ้งสำนักงาน ก.พ. ทราบเพื่อการติดตามผล ภายในเจ็ดวันนับแต่วันที่ผู้มีอำนาจอนุมัติส่งอนุมัติ ในการแจ้งสำนักงาน ก.พ. ให้จัดส่งเอกสารหลักฐานดังต่อไปนี้ เพื่อประกอบการติดตามผล

(๑) โครงการหรือแผนการศึกษาหรือฝึกอบรม พร้อมหนังสือตอบรับจากสถานศึกษาหรือสถานฝึกอบรม

(๒) บันทึกรายชื่อของส่วนราชการเจ้าสังกัดแสดงเหตุผลความจำเป็น และความต้องการของทางราชการ ที่ให้ข้าราชการผู้นั้นไปศึกษาหรือฝึกอบรม ณ ต่างประเทศ ตลอดจนแผนงานหรือโครงการที่จะให้ข้าราชการผู้นั้นกลับมาปฏิบัติราชการตามข้อ ๘

(๓) ผลการตรวจร่างกายจากคณะกรรมการแพทย์ของ ก.พ. หรือสถานพยาบาลของรัฐ ตามที่คณะกรรมการแพทย์ของ ก.พ. กำหนด

(๔) เอกสารอื่นตามที่ ก.พ. กำหนด

ข้อ ๑๖ ให้ส่วนราชการทำสัญญาผูกมัดให้ข้าราชการที่ไปศึกษาหรือฝึกอบรม ณ ต่างประเทศ กลับมารับราชการตามแผนงานหรือโครงการ และในส่วนราชการที่ทางราชการกำหนดเป็นระยะเวลา เท่ากับระยะเวลาที่ศึกษาหรือฝึกอบรม ณ ต่างประเทศ

ข้าราชการผู้ใดไม่ได้รับราชการตามสัญญา ต้องชดใช้เงินให้แก่ทางราชการ ดังนี้

(๑) สำหรับผู้ไปศึกษา หรือฝึกอบรม ด้วยทุนประเภท ๑ (ก) หรือทุนประเภท ๑ (ค) ให้ชดใช้ทุน เงินเดือนที่ได้รับระหว่างศึกษา หรือฝึกอบรม และเงินที่ทางราชการจ่ายช่วยเหลือ กับให้ใช้เงินอีกจำนวนหนึ่งเท่าของจำนวนทุน เงินเดือน และเงินที่ทางราชการจ่ายช่วยเหลือดังกล่าวให้เป็นเบี้ยปรับแก่ทางราชการอีกด้วย

(๒) สำหรับผู้ไปศึกษา หรือฝึกอบรม ด้วยทุนประเภท ๑ (ข) ให้ชดใช้เงินเดือนที่ได้รับระหว่างศึกษา หรือฝึกอบรม และเงินที่ทางราชการจ่ายช่วยเหลือ กับให้ใช้เงินอีกจำนวนหนึ่งเท่าของจำนวนเงินเดือนและเงินที่ทางราชการจ่ายช่วยเหลือดังกล่าวให้เป็นเบี้ยปรับแก่ทางราชการอีกด้วย

สำหรับส่วนที่เป็นเงินทุนที่ได้รับให้ชดใช้เป็นเบี้ยปรับรายเดือน ตามจำนวนที่กระทรวงการคลัง และสำนักงานความร่วมมือเพื่อการพัฒนาระหว่างประเทศกำหนดขึ้น โดยใช้ฐานอัตราค่าใช้จ่ายที่สำนักงาน ก.พ. กำหนดสำหรับผู้ไปศึกษา ฝึกอบรม หรือปฏิบัติการวิจัย ณ ต่างประเทศ เป็นเกณฑ์

(๓) สำหรับผู้ไปศึกษา หรือฝึกอบรม ด้วยทุนประเภท ๒ ให้ชดใช้เงินเดือนที่ได้รับระหว่างศึกษา หรือฝึกอบรม และเงินที่ทางราชการจ่ายช่วยเหลือ กับให้ใช้เงินอีกจำนวนหนึ่งเท่าของจำนวนเงินเดือน และเงินที่ทางราชการจ่ายช่วยเหลือดังกล่าวให้เป็นเบี้ยปรับแก่ทางราชการอีกด้วย

ในกรณีที่ผู้ไปศึกษา หรือฝึกอบรม กลับมาแล้วรับราชการไม่ครบกำหนด ตามสัญญา ให้ลดเงินที่จะต้องชำระและเบี้ยปรับตาม (๑) (๒) หรือ (๓) ลงตามส่วน

กรณีข้าราชการที่อยู่ในระหว่างปฏิบัติราชการชดใช้ แต่โอนไปรับราชการที่ส่วนราชการหรือหน่วยงานของรัฐแห่งใหม่ โดยได้รับอนุมัติผ่อนผันให้นับเวลาที่ไปปฏิบัติราชการดังกล่าวเป็นเวลา รับราชการชดใช้ทุนต่อเนื่อง ให้ส่วนราชการหรือหน่วยงานของรัฐแห่งใหม่นั้นรับโอนทั้งสิทธิและหน้าที่ตามสัญญาที่กำหนดในระเบียบนี้ด้วย

การทำสัญญาตามข้อนี้ ให้เป็นไปตามแบบและวิธีการที่กระทรวงการคลังกำหนด

ข้อ ๑๗ ข้าราชการที่ได้รับอนุมัติให้ไปศึกษาหรือฝึกอบรม ณ ต่างประเทศ จะเปลี่ยนแปลงกำหนดระยะเวลา สถานศึกษาหรือฝึกอบรม หรือแนวการศึกษาหรือฝึกอบรม จากที่ได้รับอนุมัติไว้ได้ ต่อเมื่อการเปลี่ยนแปลงนั้นเป็นไปตามหลักเกณฑ์และวิธีการที่ ก.พ. กำหนด และได้รับอนุมัติจากผู้มีอำนาจ ดังต่อไปนี้

(๑) ก.พ. หรือผู้ที่ ก.พ. มอบหมายสำหรับผู้ไปศึกษาหรือฝึกอบรมด้วยทุนรัฐบาลไทย

(๒) ผู้มีอำนาจอนุมัติ สำหรับผู้ไปศึกษาหรือฝึกอบรมด้วยทุนประเภท ๑ (ก) และทุนประเภท ๑ (ค) ยกเว้นกรณีตาม (๑)

(๓) ผู้มีอำนาจอนุมัติ และสำนักงานความร่วมมือเพื่อการพัฒนาระหว่างประเทศสำหรับ ผู้ไปศึกษาหรือฝึกอบรมด้วยทุนประเภท ๑ (๗)

(๔) ผู้มีอำนาจอนุมัติ สำหรับผู้ไปศึกษาหรือฝึกอบรมด้วยทุนประเภท ๒

เมื่อพิจารณาและดำเนินการไปแล้วเป็นประการใด ต้องแจ้งให้สำนักงาน ก.พ. ทราบ เพื่อติดตามผล ทั้งนี้ ภายในกำหนดเวลาไม่เกินสิบห้าวันนับตั้งแต่วันที่ผู้มีอำนาจอนุมัติสั่งการ

ข้อ ๑๘ ข้าราชการที่ได้รับอนุมัติให้ไปศึกษาหรือฝึกอบรม ณ ต่างประเทศ ด้วยทุนใด ๆ หากประสงค์จะอยู่ศึกษาหรือฝึกอบรมต่อด้วยทุนประเภท ๒ หลังจากครบกำหนดที่ได้รับอนุมัติแล้ว ให้ยื่นคำขอพร้อมด้วยหลักฐานเกี่ยวกับผลการศึกษาหรือฝึกอบรมที่ผ่านมาแล้ว และคำชี้แจงเหตุผล ความจำเป็นที่จะต้องอยู่ศึกษาหรือฝึกอบรมต่ออีก ให้ส่วนราชการเจ้าสังกัดพิจารณา โดยปกติไม่น้อยกว่า หกสิบวันก่อนครบกำหนดเวลาที่ได้รับอนุมัติไว้เดิมเพื่อส่วนราชการเจ้าสังกัดจะได้ทำความเห็นรายงาน ให้ผู้มีอำนาจอนุมัติพิจารณา และรายงานให้สำนักงาน ก.พ. ทราบต่อไป เมื่อผู้มีอำนาจอนุมัติสั่งอนุมัติ ให้อยู่ศึกษาหรือฝึกอบรมต่อได้เป็นเวลาเท่าใด จึงจะอยู่ศึกษาหรือฝึกอบรมต่อได้ตามระยะเวลาที่ได้รับ อนุมัตินั้น

สำหรับข้าราชการที่ได้รับอนุมัติให้ไปศึกษาหรือฝึกอบรม ณ ต่างประเทศ ด้วยทุนประเภท ๑ (๗) ต้องได้รับอนุมัติจากสำนักงานความร่วมมือเพื่อการพัฒนาระหว่างประเทศก่อนแล้วจึงดำเนินการ ตามวรรคหนึ่งได้

หมวด ๓

การปฏิบัติการวิจัย ณ ต่างประเทศ

ข้อ ๑๙ การให้ข้าราชการไปปฏิบัติการวิจัย ณ ต่างประเทศ ส่วนราชการเจ้าสังกัดต้องพิจารณา ถึงอัตรากำลังที่มีอยู่โดยให้มีผู้อยู่ปฏิบัติงานเพียงพอ ไม่ให้เสียราชการ และไม่ต้องตั้งอัตรากำลังเพิ่ม โดยข้าราชการที่จะไปปฏิบัติการวิจัยจะต้องมีคุณสมบัติ ดังต่อไปนี้

(๑) เป็นผู้ที่มีคุณวุฒิไม่ต่ำกว่าปริญญาตรีหรือเทียบเท่า

(๒) เป็นผู้ที่มีวันรับราชการเป็นข้าราชการติดต่อกันมาแล้วเป็นเวลาไม่น้อยกว่าหนึ่งปี แต่ถ้ามีความจำเป็นอย่างยิ่งส่วนราชการใดจะให้ข้าราชการที่มีวันรับราชการไม่ครบหนึ่งปีไปปฏิบัติการวิจัย ณ ต่างประเทศ ก็ได้ แต่ต้องเป็นผู้ที่พ้นการทดลองปฏิบัติหน้าที่ราชการแล้ว

(๓) เป็นผู้ที่ส่วนราชการเจ้าสังกัดรับรองว่ามีประสบการณ์ในด้านการวิจัย หรืองานสอน หรือปฏิบัติงานรับผิดชอบในเรื่องที่จะทำการวิจัยมาแล้วไม่น้อยกว่าสองปี และมีความเหมาะสมในการปฏิบัติการวิจัย

(๔) สำหรับผู้ที่เคยได้รับอนุมัติให้ไปศึกษา ฝึกอบรม หรือปฏิบัติการวิจัย ณ ต่างประเทศมาแล้ว จะต้องกลับมาปฏิบัติราชการเป็นเวลาไม่น้อยกว่าระยะเวลาที่คณะกรรมการกำหนด จึงจะได้รับการพิจารณาให้ไปปฏิบัติการวิจัย ณ ต่างประเทศได้

ข้อ ๒๐ การให้ข้าราชการไปปฏิบัติการวิจัย ณ ต่างประเทศ ให้ผู้มีอำนาจอนุมัติพิจารณาอนุมัติตามหลักเกณฑ์ที่กำหนดไว้ในระเบียบนี้หรือที่กำหนดเพิ่มเติม เมื่อผู้มีอำนาจอนุมัติส่งอนุมัติแล้ว ให้ส่วนราชการรายงานให้สำนักงาน ก.พ. ทราบ เพื่อติดตามผลภายในเจ็ดวันนับแต่วันที่ผู้มีอำนาจส่งอนุมัติ ในการแจ้งสำนักงาน ก.พ. ให้ส่งเอกสารหลักฐานดังต่อไปนี้เพื่อประกอบการติดตามผล

(๑) โครงการพร้อมทั้งแผนปฏิบัติการวิจัยโดยสมบูรณ์ ซึ่งต้องแสดงกำหนดระยะเวลาและขั้นตอนการปฏิบัติการวิจัยโดยละเอียด

(๒) บันทึกของส่วนราชการเจ้าสังกัดซึ่งแสดงเหตุผลความจำเป็นที่จะต้องให้ข้าราชการไปปฏิบัติการวิจัย ความสอดคล้องของนโยบายรัฐบาล โครงการวิจัยกับแผนงานของหน่วยงาน และโครงการวิจัยที่ระบุรายละเอียดที่ชัดเจนและงบประมาณ รวมทั้งประโยชน์ที่ทางราชการจะได้รับ

(๓) รายละเอียดข้อตกลงเกี่ยวกับการไปปฏิบัติการวิจัย

(๔) รายละเอียดอัตราค่าจ้างที่ข้าราชการผู้นั้นสังกัดอยู่

(๕) ผลงานวิจัยของข้าราชการที่ได้รับการเผยแพร่ในระดับนานาชาติ

ข้อ ๒๑ ข้าราชการที่ไปปฏิบัติการวิจัย ณ ต่างประเทศ ต้องปฏิบัติดังนี้

(๑) จะขยายกำหนดระยะเวลาหรือเปลี่ยนแปลงโครงการวิจัยจากที่ได้รับอนุมัติไว้ได้ ต่อเมื่อได้รับอนุมัติจากผู้มีอำนาจอนุมัติ เมื่อได้รับอนุมัติแล้วจึงจะปฏิบัติการวิจัยต่อไปได้ และให้ส่วนราชการรายงานให้สำนักงาน ก.พ. ทราบ ภายในสิบห้าวันนับจากวันที่อนุมัติ แต่ส่วนราชการจะอนุมัติให้ข้าราชการอยู่ปฏิบัติการวิจัย ณ ต่างประเทศได้ไม่เกินสองปีนับแต่วันที่เริ่มไปปฏิบัติการวิจัย ณ ต่างประเทศ

(๒) จะอยู่ศึกษา ฝึกอบรม หรือดูงานต่อมิได้

(๓) รายงานความก้าวหน้าของการปฏิบัติการวิจัยให้ส่วนราชการเจ้าสังกัดทราบทุกหกเดือน และต้องส่งรายงานผลการปฏิบัติการวิจัยฉบับสมบูรณ์จำนวนสองฉบับไปยังสำนักงาน ก.พ. ภายในสิบห้าวันนับแต่วันสิ้นสุดโครงการปฏิบัติการวิจัย

ข้าราชการที่ได้รับอนุมัติให้ไปปฏิบัติการวิจัย ณ ต่างประเทศ เมื่อได้กลับเข้าปฏิบัติหน้าที่ราชการแล้ว ให้ส่วนราชการเจ้าสังกัดรายงานให้สำนักงาน ก.พ. ทราบ สำหรับผู้ที่ไปปฏิบัติการวิจัยด้วยทุนประเภท ๑ (ข) ให้ส่วนราชการเจ้าสังกัดรายงานให้สำนักงานความร่วมมือเพื่อการพัฒนาระหว่างประเทศทราบด้วย โดยให้รายงานภายในกำหนดสิบห้าวันนับแต่วันกลับเข้าปฏิบัติหน้าที่ราชการ

ข้อ ๒๒ ให้นำความในข้อ ๑๔ และข้อ ๑๖ มาใช้บังคับกับการให้ข้าราชการไปปฏิบัติการวิจัย ณ ต่างประเทศ โดยอนุโลม

หมวด ๔

การดูงาน ณ ต่างประเทศ

ข้อ ๒๓ การดูงาน ณ ต่างประเทศ ให้กระทำได้ตามหลักเกณฑ์และวิธีการ ดังต่อไปนี้

(๑) การให้ข้าราชการดูงานโดยเป็นส่วนหนึ่งของการศึกษาหรือฝึกอบรม หรือต่อจากการศึกษาหรือฝึกอบรมอันถือเป็นการศึกษาหรือฝึกอบรมด้วย ต้องดำเนินการตามที่กำหนดไว้สำหรับกรณีศึกษาหรือฝึกอบรม

(๒) การให้ข้าราชการดูงานด้วยทุนประเภท ๑ (ก) ทุนประเภท ๑ (ค) หรือทุนประเภท ๒ ให้ผู้มีอำนาจอนุมัติพิจารณาอนุมัติ

(๓) การให้ข้าราชการดูงานด้วยทุนประเภท ๑ (ข) ให้ส่วนราชการเจ้าสังกัด และสำนักงานความร่วมมือเพื่อการพัฒนาระหว่างประเทศ ทำความตกลงกันก่อนแล้วดำเนินการเพื่อเสนอผู้มีอำนาจอนุมัติพิจารณาอนุมัติ

(๔) เป็นการดูงานที่มีระยะเวลาไม่เกินสิบห้าวันตามหลักสูตรหรือโครงการหรือแผนการดูงานต่างประเทศ หากมีระยะเวลาเกินกำหนดให้ดำเนินการเป็นการฝึกอบรม

ข้อ ๒๔ ข้าราชการที่ได้รับอนุมัติให้ไปดูงาน ณ ต่างประเทศ จะเปลี่ยนแปลงกำหนดระยะเวลาสถานที่ หรือแนวการดูงานจากที่ได้รับอนุมัติไว้ได้ต่อเมื่อได้รับอนุมัติจากผู้มีอำนาจอนุมัติแล้ว แต่ถ้ามีความจำเป็นต้องเปลี่ยนแปลงระยะเวลา สถานที่หรือแนวการดูงานโดยกะทันหันซึ่งไม่อาจรอการอนุมัติได้ ให้รีบรายงานให้ผู้มีอำนาจดังกล่าวทราบ พร้อมทั้งชี้แจงเหตุผลความจำเป็นด้วย ทั้งนี้ หากระยะเวลาในการดูงานครั้งก่อนรวมการขยายเวลาในครั้งนี้เกินสิบห้าวัน ให้ดำเนินการขยายเวลาคครั้งนี้เป็นการฝึกอบรม



ที่ กค 0406.2/ ๑,410

กรมบัญชีกลาง

ถนนพระราม 6 กทม. 10400

๑๓ พฤศจิกายน 2550

- เรื่อง แนวทางปฏิบัติในการจัดทำสัญญาอนุญาตให้ข้าราชการไปศึกษา ฝึกอบรม ปฏิบัติการวิจัย ณ ต่างประเทศ
- เรียน ปลัดกระทรวง ผู้ว่าราชการจังหวัด อธิบดี ผู้อำนวยการ เลขาธิการ อธิการบดี (ยกเว้นหน่วยงานในสังกัดกระทรวงกลาโหมทั้งหมด)
- อ้างถึง ระเบียบกระทรวงการคลัง ว่าด้วยการทำสัญญาและการชดใช้เงินกรณีรับทุน ลาศึกษา ฝึกอบรม ปฏิบัติการวิจัย และปฏิบัติงานในองค์การระหว่างประเทศ พ.ศ.2548

ตามที่กระทรวงการคลังได้กำหนดระเบียบกระทรวงการคลัง ว่าด้วยการทำสัญญาและการชดใช้เงินกรณีรับทุน ลาศึกษา ฝึกอบรม ปฏิบัติการวิจัย และปฏิบัติงานในองค์การระหว่างประเทศ พ.ศ. 2548 และแจ้งเวียนให้ส่วนราชการทราบและถือปฏิบัติตามหนังสือกระทรวงการคลัง ที่ กค 0406.6/ว.2 ลงวันที่ 5 มกราคม 2549 โดยระเบียบกระทรวงการคลังฯ ดังกล่าว ข้อ 8 (3) กำหนดให้การลาไปศึกษา ฝึกอบรม ปฏิบัติการวิจัยในต่างประเทศ ต้องทำสัญญาตามแบบที่กระทรวงการคลังกำหนด ซึ่งแบบสัญญาอนุญาตให้ข้าราชการไปศึกษา ฝึกอบรม หรือปฏิบัติการวิจัย ณ ต่างประเทศ ที่กระทรวงการคลังกำหนดขึ้นไว้บังคับจะต้องมีผู้ค้ำประกันตามแบบสัญญาค้ำประกันแนบท้ายสัญญาดังกล่าวด้วย นั้น

กรมบัญชีกลางโดยได้รับมอบอำนาจจากกระทรวงการคลังขอเรียนว่า เนื่องจากคณะกรรมการกำหนดโครงการให้ข้าราชการไปศึกษา ฝึกอบรม ปฏิบัติการวิจัย และดูงาน ณ ต่างประเทศ (ก.ข.ต.) ได้มีมติให้กรณีข้าราชการที่ลาฝึกอบรม ณ ต่างประเทศระยะสั้นไม่เกิน 1 เดือน จัดทำสัญญาตามแบบที่กระทรวงการคลังกำหนด โดยไม่ต้องมีผู้ค้ำประกัน ดังนั้น เพื่อให้เป็นไปตามมติคณะกรรมการกำหนดโครงการให้ข้าราชการไปศึกษา ฝึกอบรม ปฏิบัติการวิจัย และดูงาน ณ ต่างประเทศ (ก.ข.ต.) ดังกล่าว จึงเห็นสมควรกำหนดหลักเกณฑ์การจัดทำสัญญาค้ำประกันในกรณีข้าราชการที่ได้รับอนุญาตให้ลาฝึกอบรม ณ ต่างประเทศ โดยใช้ระยะเวลาการลาฝึกอบรมไม่เกิน 1 เดือน ให้จัดทำเฉพาะสัญญาอนุญาตให้ข้าราชการไปศึกษา ฝึกอบรม หรือปฏิบัติการวิจัย ณ ต่างประเทศ โดยไม่ต้องจัดทำสัญญาค้ำประกันแนบท้ายสัญญาดังกล่าว

จึงเรียนมาเพื่อโปรดทราบ และแจ้งให้เจ้าหน้าที่ที่เกี่ยวข้องถือปฏิบัติตามหลักเกณฑ์ต่อไปด้วย

ขอแสดงความนับถือ

(นายปรีชาพันธุ์ ชิมภานเทมินทร์)

อธิบดีกรมบัญชีกลาง

สำนักความรับผิดชอบแห่ง

กลุ่มพัฒนาและบริหารงานละเมิดและแห่ง

โทร. 0 2271 1999

(สำเนา)

45

ที่ นร 1013.8.4/ว 17

สำนักงาน ก.พ.

ถนนพิษณุโลก กทม. 10300

30 ธันวาคม 2548

เรื่อง การตรวจสุขภาพอนามัยสำหรับนักเรียนทุนรัฐบาลและข้าราชการที่จะไปศึกษา
ในต่างประเทศ

เรียน (กระทรวง กรม และจังหวัด)

อ้างถึง หนังสือสำนักงาน ก.พ. ที่ นร 0706.9/ว.พิเศษ 1 ลงวันที่ 10 พฤศจิกายน 2543

- สิ่งที่ส่งมาด้วย
1. คำแนะนำสำหรับนักเรียนทุนรัฐบาลและข้าราชการที่จะไปรับการตรวจสุขภาพ
อนามัยจากคณะกรรมการแพทย์ของ ก.พ.เพื่อไปศึกษาต่างประเทศ
 2. หลักเกณฑ์และข้อที่พึงทราบในการตรวจสุขภาพร่างกาย
 3. แบบฟอร์ม Medical Certificate จำนวน 1 ชุด

ตามหนังสือที่อ้างถึงกำหนดให้นักเรียนทุนและข้าราชการที่จะไปศึกษาวิชา
ณ ต่างประเทศ จะต้องผ่านการตรวจสุขภาพอนามัยจากคณะกรรมการแพทย์ของ ก.พ. และ
คณะกรรมการแพทย์ของ ก.พ. ได้กำหนดสถานพยาบาลที่ทำการตรวจสุขภาพอนามัย
หลักเกณฑ์ ข้อพึงทราบในการตรวจสุขภาพร่างกาย แบบฟอร์ม คำตรวจร่างกาย ฯลฯ นั้น

บัดนี้ คณะกรรมการแพทย์ของ ก.พ. ได้มีมติเปลี่ยนแปลงเกี่ยวกับการตรวจ
สุขภาพร่างกายเป็นดังนี้

1. กำหนดให้ตรวจสุขภาพร่างกาย ณ โรงพยาบาลศิริราชเช่นเดิม
ส่วน “การตรวจสุขภาพจิต” ให้เปลี่ยนเป็นคำว่า “การตรวจทางจิตวิทยา” โดยอาจขอเข้ารับ
การตรวจได้จากสถานพยาบาลแห่งใดแห่งหนึ่ง ดังนี้

1.1 สถาบันจิตเวชศาสตร์สมเด็จเจ้าพระยา (เฉพาะวันศุกร์

เวลา 13.30 น. – 16.30 น.)

/12 สถาบัน...

1.2 สถาบันกัลยาณ์ราชนครินทร์ (เฉพาะวันพฤหัสบดี เวลา 13.30 น.–16.30 น.)

1.3 โรงพยาบาลศรีธัญญา (เฉพาะวันพุธ เวลา 13.30 น.–16.30 น.)

2. หากไม่แยกตรวจสอบสภาพร่างกายและทางด้านจิตวิทยาตามข้อ 1 อาจขอเข้ารับการตรวจสอบสภาพร่างกายและตรวจทางด้านจิตวิทยาในคราวเดียวกัน ณ โรงพยาบาลธรรมศาสตร์เฉลิมพระเกียรติ (ตำบลคลอง 1 อำเภอคลองหลวง จังหวัดปทุมธานี) สำหรับในส่วนภูมิภาค ให้ดำเนินการตรวจสอบสภาพร่างกายและทางจิตวิทยาในคราวเดียวกันโดยขอรับการตรวจจากสถานพยาบาล ดังนี้

2.1 ภาคเหนือ ณ โรงพยาบาลมหาราชนครเชียงใหม่ คณะแพทยศาสตร์ มหาวิทยาลัยเชียงใหม่

2.2 ภาคตะวันออกเฉียงเหนือ ณ โรงพยาบาลศรีนครินทร์ คณะแพทยศาสตร์ มหาวิทยาลัยขอนแก่น

2.3 ภาคใต้ ณ โรงพยาบาลสงขลานครินทร์ คณะแพทยศาสตร์ มหาวิทยาลัยสงขลานครินทร์

3. อัตราค่าตรวจสอบสภาพร่างกายและทางจิตวิทยา ปรับจาก 1,190 บาท เป็น 2,000 บาท (ค่าตรวจสอบสภาพร่างกาย 1,700 บาท และค่าตรวจทางจิตวิทยา 300 บาท)

จึงเรียนมาเพื่อโปรดทราบและถือปฏิบัติ ตั้งแต่วันที่ 1 มกราคม 2549 ต่อไปด้วย ทั้งนี้ ได้แจ้งให้กรมและจังหวัดทราบด้วยแล้ว .

ขอแสดงความนับถือ

(ลงชื่อ) ปรีชา วัชรากัย

(นายปรีชา วัชรากัย)

เลขาธิการ ก.พ.

สถาบันพัฒนาข้าราชการพลเรือน
 กลุ่มการศึกษาและฝึกอบรมในต่างประเทศ
 โทร. 0 2281 9453
 โทรสาร 0 2280 3334, 0 2628 6202

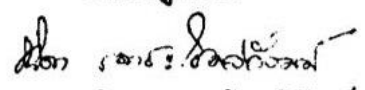
สำเนาถูกต้อง

 (นางสาวธนิดา เดชะโชควิวัฒน์)
 เจ้าหน้าที่การศึกษา 8 ว

สำนักงาน ก.พ.

10/10/2555



กองกลาง สำนักงาน ก.พ.
มหาวิทยาลัยเชียงใหม่
เลขที่ 4814
วันที่ ๒๓ มิถุนายน ๒๕๕๕
เวลา

๕๗๕
๒๒ มิถุนายน ๒๕๕๕
๐๖.๐๐ น.

ที่ นร ๑๐๑๘.๕/๕๕๑

สำนักงาน ก.พ.

ถนนพิษณุโลก กทม. ๑๐๖๐๐

๑๑ เมษายน ๒๕๕๕

กองบริหารงานบุคคล
วันที่ ๑๓๐๖
วันที่ ๒๓ มิถุนายน ๒๕๕๕
เวลา ๑๕.๐๖

เรื่อง การเพิ่มรายชื่อสถานพยาบาลตามที่คณะกรรมการแพทย์ของ ก.พ.กำหนด

เรียน อธิการบดีมหาวิทยาลัยเชียงใหม่

อ้างถึง หนังสือสำนักงาน ก.พ. ที่ นร ๑๐๑๘.๘.๔/ว ๑๗ ลงวันที่ ๓๐ ธันวาคม ๒๕๔๘

สิ่งที่ส่งมาด้วย ๑. รายชื่อสถานพยาบาลเพิ่มเติมตามที่คณะกรรมการแพทย์ของ ก.พ.กำหนด และรายละเอียดการตรวจ จำนวน ๒ หน้า

๒. แบบฟอร์ม Medical Certificate จำนวน ๕ หน้า

ตามหนังสือที่อ้างถึงกำหนดให้นักเรียนทุนและข้าราชการที่จะไปศึกษาวิชา ณ ต่างประเทศ จะต้องผ่านการตรวจสอบสุขภาพอนามัยจากคณะกรรมการแพทย์ของ ก.พ. และคณะกรรมการแพทย์ของ ก.พ. ได้ กำหนดสถานพยาบาลที่ทำการตรวจสอบสุขภาพอนามัย หลักเกณฑ์ ข้อพึงทราบในการตรวจสอบสุขภาพร่างกาย แบบฟอร์ม ค่าตรวจร่างกาย ฯลฯ แล้ว นั้น

บัดนี้ คณะกรรมการแพทย์ของ ก.พ. ได้มีมติรับทราบการเพิ่มรายชื่อสถานพยาบาล เพื่อเป็น ทางเลือกเพิ่มมากขึ้น จำนวน ๗ แห่ง (ตามสิ่งที่ส่งมาด้วย ๑) ดังนี้

๑. ตรวจสอบสุขภาพ

- ๑.๑ โรงพยาบาลจุฬาลงกรณ์ สภากาชาดไทย
- ๑.๒ โรงพยาบาลศิริพยาบาล
- ๑.๓ โรงพยาบาลรามธิบดี

๒. ตรวจสอบสุขภาพและตรวจด้านจิตวิทยา

- ๒.๑ โรงพยาบาลพระมงกุฎเกล้า
- ๒.๒ โรงพยาบาลราชวิถี
- ๒.๓ ศูนย์การแพทย์สมเด็จพระเทพรัตนราชสุดาฯ สยามบรมราชกุมารี มหาวิทยาลัยศรีนครินทรวิโรฒ จังหวัดนครนายก
- ๒.๔ โรงพยาบาลมหาวิทยาลัยนเรศวร จังหวัดพิษณุโลก

/ทั้งนี้...

- ๒ -

ทั้งนี้ ได้แนบแบบฟอร์มการตรวจสุขภาพ (Medical Certificate) จำนวน ๕ แผ่น (ตามสิ่งที่ส่งมาด้วย ๒) มาพร้อมนี้ โดยสามารถดูรายละเอียดและดาวน์โหลดแบบฟอร์มได้จากเว็บไซต์ของสำนักงานเลขาธิการที่ www.ocsc.go.th เลือกหัวข้อ → ศึกษาต่อต่างประเทศ → แบบฟอร์มต่าง ๆ → คำแนะนำการตรวจสุขภาพอนามัย → Medical Certificate

จึงเรียนมาเพื่อโปรดทราบและถือปฏิบัติ ตั้งแต่วันที่ ๒๕ มีนาคม ๒๕๖๕ ด้วย จะขอบคุณยิ่ง ทั้งนี้ ได้แจ้งให้กรมและจังหวัดทราบด้วยแล้ว

ขอแสดงความนับถือ

Leah มยุพรวิภา

(นายมนตรีกร กาญจนะจิตตรา)

เลขาธิการ ก.พ.

ศูนย์จัดการศึกษาในต่างประเทศและบริหารความรู้

โทร. ๐ ๒๒๘๑ ๙๔๕๓

โทรสาร ๐ ๒๒๒๘ ๒๒๐๒

*เรียน รองอธิบดีฯ และผู้บริหารทั่วไปของกรมก.พ. และ
กองบริหารคนนอก เพื่อทราบเรื่อง เห็นชอบ
แจ้งให้ ทศ. รวบรวมข้อมูลในสังกัด เพื่อทราบ และ
ปฏิบัติต่อไป
จ. รัชฎา ม. เพื่อ ไป ร. ก. พ. จ. ร. ม.*

[Signature]
(นายวิฑูรย์ ณ เชียงใหม่)
พนักงานปฏิบัติงาน
๒๕ มี.ค. ๒๕๖๕

สำเนาถูกต้อง
[Signature]
(นายวิฑูรย์ ณ เชียงใหม่)
พนักงานปฏิบัติงาน

แจ้งตามเสนอ

[Signature]

๒๕ มี.ค. ๒๕๖๕
(ผู้ช่วยเจ้าพนักงานบริหารงานบุคคล สำนักงานเลขาธิการ ก.พ.)

รองอธิบดีฝ่ายบริหารทั่วไปและทรัพยากรบุคคล และนางนันทิยา ทวีทวารวดี
ปฏิบัติกรแทนอธิบดีฝ่ายบริหารงานบุคคล

[Signature]
๒๕ มี.ค. ๒๕๖๕

แบบตารางเพิ่มชื่อสถานพยาบาลตรวจสอบสุขภาพอนามัยของคณะกรรมการแพทย์ของ ก.พ.

ลำดับ	สถานพยาบาล	ที่ตั้ง/หมายเลขโทรศัพท์/เว็บไซต์	สถานที่และเวลาตรวจ	อัตราค่าตรวจร่างกาย	อัตราค่าตรวจด้านจิตวิทยา
1	โรงพยาบาลจุฬาลงกรณ์ สภากาชาดไทย โดยความร่วมมือกับคณะแพทยศาสตร์ จุฬาลงกรณ์มหาวิทยาลัย	1873 ถ.พระราม 4 แขวงปทุมวัน เขตปทุมวัน กทม 10330 โทร. 0 2256 5418	ตึก ภปร.2 เวชศาสตร์ เวลา 08.00 - 14.30 น.	1,730 บาท รวมค่า Lab (ขอแจ้งค่าน้ำหนักก่อนตรวจ อย่างน้อย 8 ชม. จิบน้ำเปล่าได้)	ไม่มีบริการ
2	โรงพยาบาลศิริราชพยาบาล กรุงเทพมหานคร โดยความร่วมมือกับคณะแพทยศาสตร์- ศิริราชพยาบาล มหาวิทยาลัยกรุงเทพมหานคร	681 ถ.สามเสน เขตดุสิต กทม. 10300 โทร. 0 2244 3662 แจ้งว่ามาตรวจสุขภาพ ก.พ. เพื่อความสะดวกให้โทรนัด ประสานวันเข้าตรวจล่วงหน้าได้	กลุ่มงานผู้ป่วยนอก (รหัส 192000) ห้อง 227 ชั้น 2 ตึกอำนวยการ เวลา 08.00 น. - 09.00 น.	1,700 บาท <u>รายการที่ตรวจ</u> 1. ตรวจเลือด 2. ตรวจปัสสาวะ 3. ตรวจอุจจาระ 4. เอกซเรย์ทรวงอก 5. ตรวจตา หู คอ จมูก 6. ตรวจร่างกาย	ไม่มีบริการ

หมายเหตุ - แจ้งอาหารและน้ำ หลัง 20.00 น. ป็นก่อนวันตรวจเลือด (ดื่มได้เฉพาะน้ำเปล่า)

- เมื่อตรวจสุขภาพเรียบร้อยแล้ว นักเรียนจะได้รับผลการตรวจจากคณะแพทยศาสตร์โรงพยาบาล ภายใน 2 วันทำการ
- กรณีที่แพทย์กำหนดให้ตรวจเพิ่มเติม อาจต้องเสียค่าใช้จ่ายเพิ่มเติม

แบบตารางเพิ่มชื่อสถานพยาบาลตรวจสุขภาพอนามัยของคณะกรรมการแพทย์ของ ก.พ.

ลำดับ	สถานพยาบาล	ที่ตั้ง/หมายเลขโทรศัพท์/เว็บไซต์	สถานที่และ เวลาตรวจ	อัตราค่า ตรวจร่างกาย	อัตราค่าตรวจ ค่าเงินจิตวิทยา
3	โรงพยาบาลรามคำแหง	270 ถ.พระราม 6 เขตราชเทวี กทม 10400 โทร. 0 2201 1063 www.ra.mahidol.ac.th	ศูนย์ตรวจสุขภาพ อาคารสมเด็จพระเทพรัตน์ ชั้น 4 หมายเหตุ สำหรับการตรวจด้านจิตวิทยา ทางโรงพยาบาลรามคำแหง ยังไม่เปิดบริการ	รายการที่ตรวจ 1. ตรวจสุขภาพร่างกายโดยแพทย์ 500 บาท 2. การตรวจทางห้องปฏิบัติการ 2.1 ตรวจกรุ๊ปเลือด (Blood Group) 250 บาท 2.2 ตรวจนับเม็ดเลือดสมบูรณ์ (CBC) 110 บาท 2.3 ตรวจโรคซิฟิลิส (VDRL) 60 บาท 2.4 ตรวจปัสสาวะ (Urinalysis) 120 บาท 2.5 ตรวจอุจจาระ (Stool examination) 100 บาท 2.6 การทำงานของไต (Creatinine) 70 บาท 2.7 น้ำตาลในเลือด (FBS) 60 บาท 2.8 คอเลสเตอรอล (Cholesterol) 70 บาท 2.9 ไตรกลีเซอไรด์ (Triglyceride) 90 บาท 2.10 เอ็กซเรย์ปอด (Chest X-ray) 100 บาท 2.11 ค่าตรวจการตั้งครรภ์ (Urine pregnancy test) 50 บาท	

3

แบบตารางเพิ่มชื่อสถานพยาบาลตรวจสอบรายชื่อของคณะกรรมการแพทย์ของ ก.พ.

ลำดับ	สถานพยาบาล	ที่ตั้ง/หมายเลขโทรศัพท์/เว็บไซต์	สถานที่และเวลาตรวจ	อัตราค่า ตรวจร่างกาย	อัตราค่าตรวจ ด้านจิตวิทยา
				3. ค่าบริการทางการแพทย์ ที่อาคารสมเด็จพระเทพรัตน์ รวมค่าใช้จ่าย นักศึกษาชาย 2,350 บาท รวมค่าใช้จ่าย นักศึกษาหญิง 2,400 บาท	250 บาท
4	โรงพยาบาลพระมงกุฎเกล้า กรมการแพทย์ทหารบก โดยความร่วมมือกับ วิทยาลัยแพทยศาสตร์พระมงกุฎเกล้า	315 ถ.ราชวิถี แขวงทุ่งพญาไท เขตราชเทวี กทม 10400 โทร. 0 2354 7600 ต่อ 90323 www.pmk.ac.th	อาคารเฉลิมพระบารมี ชั้น 2 ห้องตรวจโรคเข้าราชการ/ ครอบครัวไปต่างประเทศ	1,700 บาท รายการที่ตรวจ 1. ตรวจเลือด 2. ตรวจปัสสาวะ 3. ตรวจอุจจาระ 4. เอกซเรย์ทรวงอก 5. ตรวจตา ทู คอย จมูก 6. ตรวจร่างกายทั่วไป 7. อื่นๆ ตามที่สถาบัน การศึกษากำหนด (ตามอัตรา โรงพยาบาลกำหนด)	300 บาท

แบบตารางเพิ่มชื่อสถานพยาบาลตรวจสอบสุขภาพอนามัยของคณะกรรมการแพทย์ของ ก.พ.

ลำดับ	สถานพยาบาล	ที่ตั้ง/หมายเลขโทรศัพท์/เว็บไซต์	สถานที่และเวลาตรวจ	อัตราค่าตรวจร่างกาย	อัตราค่าตรวจด้านจิตวิทยา
5	โรงพยาบาลราชวิถี กรมการแพทย์ กระทรวงสาธารณสุข โดยความร่วมมือกับวิทยาลัยแพทยศาสตร์มหาวิทาลัยรังสิต	2 ถนนพญาไท เขตราชเทวี กทม. 10400 โทร. 0 2354 8108 www.rajavithi.go.th	ตึกผู้ป่วยนอก ชั้น 1 ห้องตรวจโรคทั่วไป เวลา 08.00 - 15.00 น. และคลินิกนอกเวลา เวลา 06.30 - 08.00 น. วันจันทร์ - วันศุกร์ -ก่อนมาตรวจต้องงดน้ำและอาหาร 8-10 ชม. ก่อนเจาะเลือด -รายการตรวจสุขภาพอาจมีการตรวจเพิ่มเติมได้ขึ้นอยู่กับความเห็นของแพทย์ผู้ตรวจ -ราคาค่าตรวจอาจมีการเปลี่ยนแปลงได้ตามระเบียบของกระทรวงการคลัง	ตรวจร่างกาย 2,000 บาท (รวมค่าตรวจจิตวิทยา) รายการที่ตรวจ 1. ตรวจสุขภาพร่างกาย 1.1 ตรวจสายตา และตาบอดสี 1.2 ตรวจกรุ๊ปเลือด (Blood group) 1.3 ตรวจหาความสมบูรณ์ของเม็ดเลือด 1.4 ตรวจหาเชื้อมalaria 1.5 ตรวจหาเชื้อซิฟิลิส (VDRL) 1.6 ตรวจปัสสาวะ (Urine examination) 1.7 ตรวจการตั้งครรภ์ (Preg-test) 1.8 ตรวจหาสารเสพติดในปัสสาวะ - Opaite - Amphetanine - Marijuana 1.9 ตรวจการทำงานของไต (Creatinine) 1.10 ตรวจน้ำตาลในเลือด (FBS)	อัตราค่าตรวจด้านจิตวิทยา

แบบตารางเพิ่มชื่อสถานพยาบาลตรวจสุขภาพอนามัยของคณะกรรมการแพทยของ ก.พ.

ลำดับ	สถานพยาบาล	ผู้ตั้ง/หมายเลขโทรศัพท์/เว็บไซต์	สถานที่และเวลาตรวจ	อัตราค่าตรวจร่างกาย	อัตราค่าตรวจด้านจิตวิทยา
7	โรงพยาบาลมหาวิทยาลัยนครสวรรค์ คณะแพทยศาสตร์ มหาวิทยาลัยนครสวรรค์	99 หมู่ 9 ต.ท่าโพธิ์ อ.เมือง จ.พิจิตร 65000 โทร. 055-965156 www.med.nu.ac.th	-แผนกผู้ป่วยนอก ชั้น 1 อาคารสิรินธร -เปิดบริการเฉพาะวันศุกร์ เวลา 08.30 - 15.30 น. แจ้งที่ประชาสัมพันธ์ว่าตรวจ สุขภาพนักเรียนทุน ก.พ. (โทรติดต่อจองคิวล่วงหน้า ที่ศูนย์ชรา)	1,700 บาท รายการที่ตรวจ 1. ตรวจเลือด 2. ตรวจปัสสาวะ 3. ตรวจอุจจาระ 4. เอกซเรย์ทรวงอก 5. ตรวจร่างกายทั่วไป	300 บาท (เฉพาะวันศุกร์) โดยโทรนัดล่วงหน้า อย่างน้อย 2 สัปดาห์ ติดต่อแผนกจิตเวช ที่ ศูนย์ชรา โทรศัพท์ โทร. 055-965577

หมายเหตุ รายละเอียดการตรวจฯ ทั้งหมดเป็นไปตามที่โรงพยาบาลทั้ง 7 แห่ง แจ้งมา
(วันที่ 27 กุมภาพันธ์ 2555)

สิ่งที่ต้องเตรียมด้วย ?

MEDICAL CERTIFICATE

Place of Examination:

Date of Examination:

I certify that the above date I examined

Name:.....Age.....Sex M FDate of Birth:.....Marital Status M S

Home Address:

I examined specifically for evidence of any of the following items:

A. MEDICAL HISTORY

Have you ever in your life, including childhood, had any of the following:-

<u>Yes</u>	<u>No</u>		<u>detailed information</u>
----	----	Asthma
----	----	Hypertension
----	----	Hemoptysis
----	----	Heart diseases
----	----	Diabetes mellitus
----	----	Jaundice
----	----	Epilepsy
----	----	Edema
----	----	Otorrhea
----	----	Hernia
----	----	Hemorrhoid
----	----	Accidents
----	----	Fracture
----	----	Surgical operation.....
----	----	Alcohol consumption.....

Your L.M.P.

I certify that the above answers are true and complete, I am aware that any falsification or omission of fact result in my immediate discharge from the scholarship programme.

.....
(.....) Examinee

ตัดรูปถ่าย

B. PHYSICAL EXAMINATION
(to be filled in by physician)

HEIGHT cm
 WEIGHT kg
 BLOOD PRESSURE/.....mmHg
 PULSE RATE per min

	Normal	Abnormal	Detected Abnormalities
GENERAL APPEARANCE	_____	_____
SKIN	_____	_____
SCALP	_____	_____
LYMPH NODES	_____	_____
EYES			
VISION -WITH GLASSES			
RIGHT EYE	_____	_____
LEFT EYE	_____	_____
COLOR BLINDNESS	_____	_____
TRACHOMA	_____	_____
EARS			
OTOSCOPIC EXAM.	_____	_____
NOSE	_____	_____
PHARYNX & TONSILS	_____	_____
TEETH	_____	_____
THYROID GLAND	_____	_____
LUNGS	_____	_____
HEART	_____	_____
ABDOMEN	_____	_____
LIVER/SPLEEN	_____	_____
HERNIA	_____	_____
EXTERNAL GENITALIA	_____	_____
ULCER	_____	_____
ANUS	_____	_____
SPINE	_____	_____
LOCOMOTOR/SENSATION	_____	_____
REFLEXES	_____	_____
OTHERS	_____	_____

.....Examiner

C. LABORATORY EXAMINATION

1. BLOOD EXAMINATION

BLOOD GROUP
 HEMOGLOBIN Gm%
 HEMATOCRIT %
 BLOOD FILM
 MALARIANEGATIVE ___ POSITIVE
 MICROFILARIANEGATIVE ___ POSITIVE
 (For clinical Suspected case only)
 WBC % CELLS/cu.mm.
 PMN %
 LYMPH %
 MONO %
 EOS %
 BASO %
 OTHERS %

2. SEROLOGICAL TEST

VDRLNEGATIVE ___ POSITIVE

3. URINE/URETHRAL EXAMINATION

URINALYSIS

COLOR
 SP. GRAVITY
 pH
 SUGAR
 ALBUMIN
 BLOOD
 BACTERIA
 OTHERS

MICROSCOPIC EXAM.

URINE PREGNANCY TEST

(FOR FEMALE ONLY)NEGATIVE ___ POSITIVE

URINE EMIT TEST (opiate, amphetamine, marijuana)

.....NEGATIVE ___ POSITIVE

URETHRAL DISCHARGE SWAB MICROSCOPIC EXAM.

(FOR CLINICAL SUSPECTED CASE ONLY)

FINDINGS

4. BIOCHEMICAL ANALYSIS

CREATININE

FBS

CHOLESTEROL

TRIGLYCERIDE

5. STOOL EXAMINATION

PARASITES

E. HISTOLYTICA _____NEGATIVE _____ POSITIVE

OTHERS

6. CHEST X-RAY

FINDINGS

.....

7. OTHER EXAMINATION

(SUGGESTED BY CLINICAL EXAM PHYSICIAN)

.....

.....

.....



PLACE OF EXAMINATION:

DATE OF EXAMINATION:

EXAMINER'S NAME :

EXAMINEE'S NAME

I hereby certify that the examinee is

_____ physically ready for study abroad.

_____ physically not ready for study abroad.

.....

SIGNATURE OF MEDICAL
COMMITTEE

.....

TITLE

.....

DATE

Mental Health Examination

Examinee's Name:

Date of Examination:

Summary of Results:

I hereby certify that the examinee has no current evidence of psychiatric disturbance that interferes with the ability to study.

(Signature).....

(
Psychologist)

(Date).....

(Affiliation).....



ที่ ศธ ๐๔๒๑๖/ว๕๓๒๖

สำนักงานคณะกรรมการการศึกษาขั้นพื้นฐาน
กระทรวงศึกษาธิการ กทม. ๑๐๓๐๐

๔ สิงหาคม ๒๕๕๗

เรื่อง มอบอำนาจการพิจารณาอนุมัติ/อนุญาตการลาไปต่างประเทศ

เรียน ผู้อำนวยการสำนักงานเขตพื้นที่การศึกษาประถมศึกษา/มัธยมศึกษาทุกเขต

สิ่งที่ส่งมาด้วย คำสั่งสำนักงานคณะกรรมการการศึกษาขั้นพื้นฐาน ที่ ๖๐๓๐ /๒๕๕๗ สั่ง ณ วันที่ ๒๙ กรกฎาคม พ.ศ.๒๕๕๗ เรื่อง มอบอำนาจการพิจารณาอนุมัติ/อนุญาตการลาไปต่างประเทศ จำนวน ๑ ฉบับ

ด้วยมีข้าราชการครูและบุคลากรทางการศึกษาในสังกัดสำนักงานเขตพื้นที่การศึกษาประถมศึกษา/มัธยมศึกษา และสำนักบริหารงานการศึกษาพิเศษจำนวนมาก ขออนุญาตไปต่างประเทศ โดยเฉพาะในช่วงปิดภาคเรียน วันหยุดราชการ ซึ่งเป็นการลาไปต่างประเทศด้วยทุนส่วนตัวและทุนที่ไม่ผูกพันกับงบประมาณของสำนักงานคณะกรรมการการศึกษาขั้นพื้นฐาน

เพื่อให้การปฏิบัติราชการของสำนักงานคณะกรรมการการศึกษาขั้นพื้นฐาน เป็นไปด้วยความสะดวก รวดเร็ว และเกิดประโยชน์สูงสุดต่อผู้ปฏิบัติงานในส่วนภูมิภาค สำนักงานคณะกรรมการการศึกษาขั้นพื้นฐาน จึงมอบอำนาจให้กับผู้อำนวยการสำนักงานเขตพื้นที่การศึกษาประถมศึกษา ผู้อำนวยการสำนักงานเขตพื้นที่การศึกษามัธยมศึกษา ผู้อำนวยการสำนักบริหารงานการศึกษาพิเศษ ปฏิบัติราชการแทนเลขาธิการคณะกรรมการการศึกษาขั้นพื้นฐาน ในการอนุมัติ/อนุญาตให้ข้าราชการครูและบุคลากรทางการศึกษาในสังกัดไปต่างประเทศ ด้วยทุนส่วนตัวหรือทุนที่ไม่ผูกพันกับงบประมาณของสำนักงานคณะกรรมการการศึกษาขั้นพื้นฐาน ทั้งนี้ สำหรับผู้อำนวยการสำนักงานเขตพื้นที่การศึกษาประถมศึกษา ผู้อำนวยการสำนักงานเขตพื้นที่การศึกษามัธยมศึกษา ผู้อำนวยการสำนักบริหารงานการศึกษาพิเศษ ให้ขออนุญาตไปต่างประเทศ ต่อเลขาธิการคณะกรรมการการศึกษาขั้นพื้นฐาน คำสั่งดังสิ่งที่ส่งมาด้วย

ทั้งนี้ ให้ผู้อำนวยการสำนักงานเขตพื้นที่การศึกษาประถมศึกษา ผู้อำนวยการสำนักงานเขตพื้นที่การศึกษามัธยมศึกษา พิจารณาอนุมัติ/อนุญาตให้ข้าราชการไปต่างประเทศโดยให้เป็นไปตามระเบียบและแนวปฏิบัติอย่างเคร่งครัด กรณีการขออนุญาตไปต่างประเทศโดยใช้เงินรายได้สถานศึกษา ให้ดำเนินการเสนอสำนักงานคณะกรรมการการศึกษาขั้นพื้นฐานพิจารณาเหมือนเดิม และให้สรุปจำนวนผู้ได้รับอนุญาตไปต่างประเทศแจ้งให้สำนักงานคณะกรรมการการศึกษาขั้นพื้นฐานทราบ ภายในวันที่ ๕ ของเดือนถัดไป

จึงเรียนมาเพื่อทราบ

ขอแสดงความนับถือ

(นายกมล รอดคล้าย)

เลขาธิการคณะกรรมการการศึกษาขั้นพื้นฐาน

สำนักพัฒนาครูและบุคลากรการศึกษาขั้นพื้นฐาน

โทร. ๐ ๒๒๘๘ ๕๖๓๔

โทรสาร ๐ ๒๒๘๑ ๐๕๐๓



คำสั่งสำนักงานคณะกรรมการการศึกษาขั้นพื้นฐาน

ที่ ๑๐๑๐ /๒๕๕๗

เรื่อง มอบอำนาจการพิจารณาอนุมัติ/อนุญาตการลาไปต่างประเทศ
(เฉพาะกรณีทุนส่วนตัวหรือทุนที่ไม่ผูกพันกับงบประมาณของสำนักงานคณะกรรมการการศึกษาขั้นพื้นฐาน)

เพื่อให้การปฏิบัติราชการของสำนักงานคณะกรรมการการศึกษาขั้นพื้นฐาน เป็นไปด้วยความ
สะดวก รวดเร็ว และเกิดประโยชน์สูงสุดแก่ทางราชการ

อาศัยอำนาจตามความในมาตรา ๔๕(๓) แห่งพระราชบัญญัติระเบียบบริหารราชการ
กระทรวงศึกษาธิการ พ.ศ.๒๕๔๖ ระเบียบสำนักนายกรัฐมนตรีว่าด้วยการลาของข้าราชการ พ.ศ.๒๕๕๕ ข้อ ๘
และข้อ ๑๓ ระเบียบสำนักนายกรัฐมนตรีว่าด้วยการให้ข้าราชการไปศึกษา ฝึกอบรม ปฏิบัติการวิจัยและดูงาน
ต่างประเทศ พ.ศ.๒๕๔๙ จึงมอบอำนาจการพิจารณาอนุมัติ/อนุญาตการลาไปต่างประเทศ เฉพาะกรณี
ทุนส่วนตัวหรือทุนที่ไม่ผูกพันกับงบประมาณของสำนักงานคณะกรรมการการศึกษาขั้นพื้นฐาน ให้กับ
ผู้อำนวยการสำนักงานเขตพื้นที่การศึกษาประถมศึกษา ผู้อำนวยการสำนักงานเขตพื้นที่การศึกษามัธยมศึกษา
ผู้อำนวยการสำนักบริหารงานการศึกษาพิเศษ ปฏิบัติราชการแทนเลขาธิการคณะกรรมการการศึกษา
ขั้นพื้นฐาน ดังต่อไปนี้

๑. การพิจารณาอนุญาตให้ข้าราชการครูและบุคลากรทางการศึกษา ลูกจ้างประจำ
พนักงานราชการ ครูอัตราจ้าง ในสังกัด ไปต่างประเทศในกรณีต่าง ๆ ตามระเบียบสำนักนายกรัฐมนตรีว่าด้วย
การลาของข้าราชการ พ.ศ.๒๕๕๕ ข้อ ๑๓ ในกรณี การลาไปทัศนศึกษา การไปปฏิบัติการกิจส่วนตัว
การไปปฏิบัติธรรม การพานักเรียนไปต่างประเทศ การไปประชุมเชิงวิชาการ การไปปฏิบัติการกิจด้านกีฬา
การเผยแพร่วัฒนธรรม การดูงานไม่เกิน ๑๕ วัน

๒. การพิจารณาอนุมัติให้ข้าราชการครูและบุคลากรทางการศึกษาในสังกัด ไปต่างประเทศ
ในกรณีต่าง ๆ ตามระเบียบสำนักนายกรัฐมนตรีว่าด้วยการให้ข้าราชการไปศึกษา ฝึกอบรม ปฏิบัติการวิจัยและ
ดูงาน ๓ ต่างประเทศ พ.ศ.๒๕๔๙

สำหรับผู้อำนวยการสำนักงานเขตพื้นที่การศึกษาประถมศึกษา ผู้อำนวยการสำนักงาน
เขตพื้นที่การศึกษามัธยมศึกษา ผู้อำนวยการสำนักบริหารงานการศึกษาพิเศษและข้าราชการในสำนัก
บริหารงานการศึกษาพิเศษ ให้ขออนุมัติ/อนุญาตไปต่างประเทศต่อเลขาธิการคณะกรรมการการศึกษา
ขั้นพื้นฐาน

ทั้งนี้ ตั้งแต่บัดนี้เป็นต้นไป

สั่ง ณ วันที่ ๒๗ กรกฎาคม พ.ศ.๒๕๕๗

(นายภมล รอดคล้าย)

เลขาธิการคณะกรรมการการศึกษาขั้นพื้นฐาน

ที่ ศธ ๐๒๐๖.๗/ว ๕



สำนักงาน ก.ค.ศ.

กระทรวงศึกษาธิการ กทม. ๑๐๓๐๐

๒๙ มิถุนายน ๒๕๕๔

เรื่อง แนวปฏิบัติในการขออนุมัติและแนวทางการพิจารณาอนุมัติให้ข้าราชการครูและบุคลากรทางการศึกษา ไปศึกษา ฝึกอบรม หรือปฏิบัติงานวิจัย ถือเป็นกรปฏิบัติหน้าที่ราชการและมีสิทธิได้รับการพิจารณา เลื่อนขั้นเงินเดือนในระหว่างลาไปศึกษา ฝึกอบรม หรือปฏิบัติงานวิจัย

เรียน ปลัดกระทรวง เลขาธิการ อธิการบดี ผู้อำนวยการ

- สิ่งที่ส่งมาด้วย (๑) แนวปฏิบัติในการขออนุมัติและแนวทางการพิจารณาอนุมัติให้ข้าราชการครูและบุคลากรทางการศึกษาไปศึกษา ฝึกอบรม หรือปฏิบัติงานวิจัย ถือเป็นกรปฏิบัติหน้าที่ราชการ และมีสิทธิได้รับการพิจารณาเลื่อนขั้นเงินเดือนในระหว่างลาไปศึกษา ฝึกอบรม หรือปฏิบัติงานวิจัย
- (๒) แบบขออนุมัติให้ข้าราชการครูและบุคลากรทางการศึกษาไปศึกษา ฝึกอบรม หรือปฏิบัติงานวิจัย ถือเป็นกรปฏิบัติหน้าที่ราชการและมีสิทธิได้รับการพิจารณาเลื่อนขั้นเงินเดือนในระหว่างลาไปศึกษา ฝึกอบรม หรือปฏิบัติงานวิจัย ตามกฎ ก.ค.ศ.ว่าด้วยการเลื่อนขั้นเงินเดือนของข้าราชการครูและบุคลากรทางการศึกษา พ.ศ. ๒๕๕๐

ด้วย ก.ค.ศ.ได้พิจารณาการให้ข้าราชการครูและบุคลากรทางการศึกษามีสิทธิได้รับการพิจารณาเลื่อนขั้นเงินเดือนระหว่างลาไปศึกษา ฝึกอบรม หรือวิจัย ตามนัยข้อ ๘ แห่งกฎ ก.ค.ศ.ว่าด้วยการเลื่อนขั้นเงินเดือนของข้าราชการครูและบุคลากรทางการศึกษา พ.ศ. ๒๕๕๐ แล้ว เห็นว่าหน่วยงานการศึกษาและส่วนราชการต้นสังกัดได้เสนอขออนุมัติ ก.ค.ศ. ให้ข้าราชการครูและบุคลากรทางการศึกษามีสิทธิได้รับการพิจารณาเลื่อนขั้นเงินเดือนระหว่างลาไปศึกษา ฝึกอบรม หรือวิจัย โดยชี้แจงเหตุผล ความจำเป็นหรือความต้องการ และประโยชน์ รวมทั้งเสนอข้อมูลประกอบการพิจารณาได้อย่างถูกต้อง สมบูรณ์ และครบถ้วน จึงมีมติดังนี้

๑. เห็นชอบแนวปฏิบัติในการขออนุมัติและแนวทางการพิจารณาอนุมัติให้ข้าราชการครูและบุคลากรทางการศึกษาไปศึกษา ฝึกอบรม หรือปฏิบัติงานวิจัย ถือเป็นกรปฏิบัติหน้าที่ราชการและมีสิทธิได้รับการพิจารณาเลื่อนขั้นเงินเดือนในระหว่างลาไปศึกษา ฝึกอบรม หรือปฏิบัติงานวิจัย ตามสิ่งที่ส่งมาด้วย (๑)

๒. เห็นชอบแบบขออนุมัติให้ข้าราชการครูและบุคลากรทางการศึกษาไปศึกษา ฝึกอบรม หรือปฏิบัติงานวิจัย ถือเป็นกรปฏิบัติหน้าที่ราชการและมีสิทธิได้รับการพิจารณาเลื่อนขั้นเงินเดือนในระหว่างลาไปศึกษา ฝึกอบรม หรือปฏิบัติงานวิจัย ตามกฎ ก.ค.ศ.ว่าด้วยการเลื่อนขั้นเงินเดือนของข้าราชการครูและบุคลากรทางการศึกษา พ.ศ. ๒๕๕๐ ตามสิ่งที่ส่งมาด้วย (๒)

/ดังนั้น...

-๒-

ดังนั้น เพื่อให้การดำเนินการขออนุมัติและการพิจารณาอนุมัติให้ข้าราชการครูและบุคลากรทางการศึกษาไปศึกษา ฝึกอบรม หรือปฏิบัติงานวิจัย ถือเป็น การปฏิบัติหน้าที่ราชการและมีสิทธิได้รับการพิจารณาเลื่อนขั้นเงินเดือนในระหว่างลาไปศึกษา ฝึกอบรม หรือปฏิบัติงานวิจัย เป็นไปอย่างถูกต้อง สมบูรณ์ รวดเร็ว มีประสิทธิภาพและเป็นมาตรฐานเดียวกัน จึงขอให้ดำเนินการตามสิ่งที่ส่งมาด้วย (๑) และ (๒)

จึงเรียนมาเพื่อโปรดทราบและถือปฏิบัติต่อไป

ขอแสดงความนับถือ

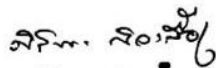
(นางศิริพร กิจเกื้อกูล)
เลขาธิการ ก.ค.ศ.

ภารกิจเสริมสร้างและพัฒนาประสิทธิภาพการปฏิบัติราชการ

โทร. ๐ ๒๒๘๐ ๓๒๓๐

โทรสาร ๐ ๒๒๘๐ ๓๒๒๙

สำเนาถูกต้อง

(นางสัทนหิสิรี ตีสวัสดิ์)

สิ่งส่งสมักด้วย ๑

แนวปฏิบัติในการขออนุมัติและแนวทางการพิจารณาอนุมัติให้ข้าราชการครูและบุคลากรทางการศึกษา
ไปศึกษา ฝึกอบรม หรือปฏิบัติงานวิจัย ถือเป็น การปฏิบัติหน้าที่ราชการและมีสิทธิ
ได้รับการพิจารณาเลื่อนขั้นเงินเดือนในระหว่างลาไปศึกษา ฝึกอบรม หรือปฏิบัติงานวิจัย
(ส่งพร้อมหนังสือสำนักงาน ก.ค.ศ. ที่ ศธ ๐๒๐๖.๗/ว ๘ ลงวันที่ ๒๘ มิถุนายน ๒๕๕๔)

.....

๑. หลักการและเหตุผล

โดยที่มาตรา ๘๑ วรรคสอง แห่งพระราชบัญญัติระเบียบข้าราชการครูและบุคลากร
ทางการศึกษา พ.ศ. ๒๕๔๗ บัญญัติว่า “ในกรณีที่มีความจำเป็นหรือเป็นความต้องการของหน่วยงาน
เพื่อประโยชน์ต่อการพัฒนาคุณภาพการศึกษาหรือวิชาชีพ หรือคุณวุฒิขาดแคลน ผู้บังคับบัญชา
อาจส่งหรืออนุญาตให้ข้าราชการครูและบุคลากรทางการศึกษาลาไปศึกษา ฝึกอบรม หรือวิจัย
โดยอนุมัติ ก.ค.ศ. หรือ อ.ก.ค.ศ.เขตพื้นที่การศึกษาที่ได้รับมอบหมาย โดยให้ถือเป็นการปฏิบัติ
หน้าที่ราชการ และมีสิทธิได้เลื่อนขั้นเงินเดือนในระหว่างลาไปศึกษา ฝึกอบรม หรือวิจัย แล้วแต่กรณี ...”
และ กฎ ก.ค.ศ.ว่าด้วยการเลื่อนขั้นเงินเดือนของข้าราชการครูและบุคลากรทางการศึกษา พ.ศ. ๒๕๕๐
ข้อ ๘ บัญญัติว่า “ข้าราชการครูและบุคลากรทางการศึกษาซึ่งผู้บังคับบัญชาส่งหรืออนุญาตให้ลาไปศึกษา
ฝึกอบรม หรือวิจัยตามความจำเป็นหรือ ความต้องการของหน่วยงานเพื่อประโยชน์ต่อการพัฒนา
คุณภาพการศึกษาหรือวิชาชีพ หรือคุณวุฒิขาดแคลน โดยอนุมัติ ก.ค.ศ. หรือ อ.ก.ค.ศ.เขตพื้นที่
การศึกษาที่ได้รับมอบหมาย ซึ่งถือเป็นการปฏิบัติหน้าที่ราชการ และมีสิทธิได้รับการพิจารณา
เลื่อนขั้นเงินเดือนในระหว่างลาไปศึกษา ฝึกอบรม หรือวิจัย แล้วแต่กรณีไม่เกินครั้งละครั้งขึ้น...”
ซึ่งในระยะที่ผ่านมาหน่วยงานการศึกษาและส่วนราชการต้นสังกัดได้เสนอขออนุมัติ ก.ค.ศ.
ให้ข้าราชการครูและบุคลากรทางการศึกษาซึ่งผู้บังคับบัญชาส่งหรืออนุญาตให้ลาไปศึกษา ฝึกอบรม
หรือวิจัยตามความจำเป็นหรือความต้องการของหน่วยงานเพื่อประโยชน์ต่อการพัฒนาคุณภาพ
การศึกษาหรือวิชาชีพ ถือเป็น การปฏิบัติหน้าที่ราชการและมีสิทธิได้รับการพิจารณาเลื่อนขั้นเงินเดือน
ในระหว่างลาไปศึกษา ฝึกอบรม หรือวิจัย โดยชี้แจงเหตุผล ความจำเป็นหรือความต้องการ และ
ประโยชน์ รวมทั้งเสนอข้อมูลประกอบการพิจารณาที่ถูกต้อง สมบูรณ์ และครบถ้วน และเพื่อให้
ก.ค.ศ. มีแนวทางการพิจารณาเรื่องดังกล่าวอย่างถูกต้อง ได้มาตรฐานและเป็นธรรม จึงกำหนด
แนวปฏิบัติในการขออนุมัติและแนวทางการพิจารณาอนุมัติให้ข้าราชการครูและบุคลากรทางการศึกษา
ไปศึกษา ฝึกอบรม หรือปฏิบัติงานวิจัย ถือเป็น การปฏิบัติหน้าที่ราชการและมีสิทธิได้รับ
การพิจารณาเลื่อนขั้นเงินเดือนในระหว่างลาไปศึกษา ฝึกอบรม หรือปฏิบัติงานวิจัย

/๒. วัตถุประสงค์...

๒. วัตถุประสงค์

๒.๑ เพื่อให้สถานศึกษา หน่วยงานการศึกษา สำนักงานเขตพื้นที่การศึกษา และส่วนราชการต้นสังกัดมีแนวปฏิบัติในการขออนุมัติให้ข้าราชการครูและบุคลากรทางการศึกษา ไปศึกษา ฝึกอบรม หรือปฏิบัติงานวิจัย ถือเป็น การปฏิบัติหน้าที่ราชการและมีสิทธิได้รับการพิจารณาเลื่อนขั้นเงินเดือนในระหว่างลาไปศึกษา ฝึกอบรม หรือปฏิบัติงานวิจัย และสามารถเสนอขออนุมัติในเรื่องดังกล่าวได้อย่างถูกต้อง สมบูรณ์และครบถ้วน

๒.๒ เพื่อเป็นแนวทางสำหรับ ก.ค.ศ.ในการพิจารณาอนุมัติให้ข้าราชการครูและบุคลากรทางการศึกษาไปศึกษา ฝึกอบรม หรือปฏิบัติงานวิจัย ถือเป็น การปฏิบัติหน้าที่ราชการและมีสิทธิได้รับการพิจารณาเลื่อนขั้นเงินเดือนในระหว่างลาไปศึกษา ฝึกอบรม หรือปฏิบัติงานวิจัย อย่างถูกต้อง ได้มาตรฐานและเป็นธรรม

๓. กฎหมายที่เกี่ยวข้อง

๓.๑ กฎ ก.ค.ศ.ว่าด้วยการเลื่อนขั้นเงินเดือนของข้าราชการครูและบุคลากรทางการศึกษา พ.ศ. ๒๕๕๐

๓.๒ ระเบียบกระทรวงศึกษาธิการว่าด้วยการให้ข้าราชการไปศึกษาต่อและฝึกอบรมภายในประเทศ พ.ศ. ๒๕๓๘ และที่แก้ไขเพิ่มเติม (ฉบับที่ ๒) พ.ศ. ๒๕๔๗

๓.๓ ระเบียบสำนักนายกรัฐมนตรีว่าด้วยการให้ข้าราชการไปศึกษา ฝึกอบรม ปฏิบัติการวิจัย และดูงาน ณ ต่างประเทศ พ.ศ. ๒๕๔๙

๓.๔ ระเบียบ ก.ค.ศ. ว่าด้วยการส่งเสริม สนับสนุนให้ข้าราชการครูและบุคลากรทางการศึกษาไปศึกษา ฝึกอบรม ดูงาน หรือปฏิบัติงานวิจัยและพัฒนา พ.ศ. ๒๕๕๒

๔. แนวปฏิบัติในการขออนุมัติ

๔.๑ ข้าราชการครูและบุคลากรทางการศึกษา เสนอผู้บังคับบัญชาชั้นต้นเพื่อขออนุมัติลาไปศึกษา ฝึกอบรม หรือปฏิบัติงานวิจัย ถือเป็น การปฏิบัติหน้าที่ราชการและมีสิทธิได้รับการพิจารณาเลื่อนขั้นเงินเดือนในระหว่างลาไปศึกษา ฝึกอบรม หรือปฏิบัติงานวิจัย โดยชี้แจงเหตุผลความจำเป็นพร้อมข้อมูลและเอกสารหลักฐานเกี่ยวกับรายละเอียดหลักสูตรที่ไปศึกษา ฝึกอบรม หรือแนวทางปฏิบัติงานวิจัย และเอกสารอื่น ที่เกี่ยวข้อง

๔.๒ ผู้บังคับบัญชาชั้นต้น ดำเนินการ ดังต่อไปนี้

๔.๒.๑ ตรวจสอบเบื้องต้นเกี่ยวกับคุณสมบัติของผู้ขออนุญาตหรือขออนุมัติ และพิจารณาเหตุผล ความจำเป็นหรือความต้องการ รวมทั้งประโยชน์ในการอนุญาตหรืออนุมัติให้

ไปศึกษา ฝึกอบรม หรือปฏิบัติงานวิจัย ตามระเบียบว่าด้วยการให้ข้าราชการไปศึกษา ฝึกอบรม หรือปฏิบัติงานวิจัย ที่บังคับใช้ในขณะที่ยกเว้นหรืออนุมัติให้ไปศึกษา ฝึกอบรม หรือปฏิบัติงานวิจัย

หากพิจารณาเห็นว่าการส่งหรืออนุญาตให้ข้าราชการครูและบุคลากรทางการศึกษาผู้ใด ไปศึกษา ฝึกอบรม หรือปฏิบัติงานวิจัยเป็นกรณีความจำเป็นหรือความต้องการของสถานศึกษา หน่วยงานการศึกษาที่ปฏิบัติ เขตพื้นที่การศึกษา ส่วนราชการต้นสังกัด หรือประเทศชาติโดยรวม เพื่อประโยชน์ต่อการพัฒนาคุณภาพการศึกษาหรือวิชาชีพ หรือคุณวุฒิขาดแคลน ถือเป็นกรณปฏิบัติหน้าที่ราชการ และมีสิทธิได้รับการพิจารณาเลื่อนขั้นเงินเดือนในระหว่างลาไปศึกษา ฝึกอบรม หรือปฏิบัติงานวิจัย ให้เสนอขออนุมัติ ก.ค.ศ. ก่อนที่ผู้นั้นจะไปศึกษา ฝึกอบรม หรือปฏิบัติงานวิจัย

๔.๒.๒ ชี้แจงเหตุผล วิเคราะห์ความจำเป็นหรือความต้องการ และประโยชน์ รวมทั้งเสนอข้อมูลให้มีความถูกต้อง สมบูรณ์ และครบถ้วน เพื่อประกอบการพิจารณาของผู้บังคับบัญชาตามลำดับชั้น ตามประเด็นดังต่อไปนี้

๑) การพิจารณาอนุญาตหรืออนุมัติให้ไปศึกษา ฝึกอบรม หรือปฏิบัติงานวิจัย ต้องเป็นประโยชน์ต่อการพัฒนาคุณภาพการศึกษาของสถานศึกษาหรือหน่วยงานการศึกษาที่ปฏิบัติ

การศึกษาต่อระดับปริญญาโทจะต้องเป็นประโยชน์ต่อการพัฒนาคุณภาพการศึกษาของสถานศึกษา หรือหน่วยงานการศึกษาที่ปฏิบัติ สำหรับการศึกษาระดับปริญญาเอกจะต้องเป็นประโยชน์ต่อการพัฒนาคุณภาพการศึกษาของสถานศึกษา เขตพื้นที่การศึกษา หรือส่วนราชการต้นสังกัด โดยต้องเสนอข้อมูลและเอกสารหลักฐานเกี่ยวกับหน้าที่ความรับผิดชอบของข้าราชการครูและบุคลากรทางการศึกษาก่อนไปศึกษา ฝึกอบรม หรือแนวทางปฏิบัติงานวิจัย และเมื่อสำเร็จการศึกษา ฝึกอบรม หรือแนวทางปฏิบัติงานวิจัยแล้วกลับมาปฏิบัติราชการ

๒) สาขาวิชาหรือหลักสูตรที่ไปศึกษา ฝึกอบรม หรือปฏิบัติงานวิจัย เป็นประโยชน์ต่อการพัฒนาคุณภาพการศึกษาหรือวิชาชีพ หรือคุณวุฒิขาดแคลนของสถานศึกษา หรือหน่วยงานการศึกษา โดยต้องเสนอรายละเอียดหลักสูตรที่ไปศึกษา ฝึกอบรม หรือปฏิบัติงานวิจัย ประกอบการพิจารณา

๓) สาขาวิชาหรือหลักสูตรที่ไปศึกษา ฝึกอบรม หรือปฏิบัติงานวิจัย มีความสอดคล้องกับแผนพัฒนาข้าราชการครูและบุคลากรทางการศึกษาของสถานศึกษาหรือหน่วยงานการศึกษา โดยต้องเสนอแผนพัฒนาข้าราชการครูและบุคลากรทางการศึกษาของสถานศึกษาหรือหน่วยงานการศึกษา ประกอบการพิจารณา

๔.๓ สำนักงานเขตพื้นที่การศึกษาหรือหน่วยงานการศึกษาดำเนินการ ดังนี้

๔.๓.๑ ตรวจสอบคุณสมบัติของผู้ขออนุญาตหรือขออนุมัติและการอนุญาตหรืออนุมัติให้ไปศึกษา ฝึกอบรม หรือปฏิบัติงานวิจัย ตามระเบียบว่าด้วยการให้ข้าราชการไปศึกษา ฝึกอบรม หรือปฏิบัติงานวิจัย ที่บังคับใช้ในขณะที่ยังขออนุญาตหรืออนุมัติให้ไปศึกษา ฝึกอบรม หรือปฏิบัติงานวิจัย

๔.๓.๒ ชี้แจงเหตุผล วิเคราะห์ความจำเป็นหรือความต้องการของสถานศึกษา หรือหน่วยงานการศึกษา และประโยชน์ต่อการพัฒนาคุณภาพการศึกษาหรือวิชาชีพ หรือคุณวุฒิ ขาดแคลนของสถานศึกษา หรือหน่วยงานการศึกษา และความสอดคล้องกับแผนพัฒนาข้าราชการครู และบุคลากรทางการศึกษาของสถานศึกษาหรือเขตพื้นที่การศึกษาหรือหน่วยงานการศึกษา รวมทั้งเสนอข้อมูลให้มีความถูกต้อง สมบูรณ์ และครบถ้วน เพื่อประกอบการพิจารณาของ อ.ก.ค.ศ.เขตพื้นที่ การศึกษา หรือ อ.ก.ค.ศ.ที่ ก.ค.ศ.ตั้ง

๔.๓.๓ เสนอ อ.ก.ค.ศ.เขตพื้นที่การศึกษา หรือ อ.ก.ค.ศ.ที่ ก.ค.ศ.ตั้ง พิจารณา อนุญาต หรืออนุมัติให้ลาไปศึกษา ฝึกอบรม หรือปฏิบัติงานวิจัย ถือเป็นกรปฏิบัติหน้าที่ราชการ และมีสิทธิได้รับการพิจารณาเลื่อนขั้นเงินเดือนในระหว่างลาไปศึกษา ฝึกอบรม หรือปฏิบัติงานวิจัย โดยมีแนวทางการพิจารณาตามข้อ ๔.๒.๒

๔.๓.๔ เมื่อ อ.ก.ค.ศ.เขตพื้นที่การศึกษา หรือ อ.ก.ค.ศ.ที่ ก.ค.ศ.ตั้ง พิจารณา เห็นว่าการอนุญาตหรืออนุมัติให้ลาไปศึกษา ฝึกอบรม หรือปฏิบัติงานวิจัย เป็นกรณีความจำเป็น หรือความต้องการของสถานศึกษา หน่วยงานการศึกษาที่ปฏิบัติ เขตพื้นที่การศึกษา หรือส่วนราชการต้นสังกัด เพื่อประโยชน์ต่อการพัฒนาคุณภาพการศึกษาหรือวิชาชีพ หรือคุณวุฒิขาดแคลนของสถานศึกษา หรือหน่วยงานการศึกษา ให้นำเสนอ ก.ค.ศ. ต่อไป โดยต้องเสนอสำเนารายงานการประชุม อ.ก.ค.ศ. เขตพื้นที่การศึกษา หรือ อ.ก.ค.ศ. ที่ ก.ค.ศ.ตั้ง ครั้งที่พิจารณาและเห็นชอบเสนอขออนุมัติ ก.ค.ศ. รวมทั้งเสนอแผนพัฒนาข้าราชการครูและบุคลากรทางการศึกษาของสถานศึกษาหรือเขตพื้นที่การศึกษา หรือหน่วยงานการศึกษา ประกอบการพิจารณา

๔.๔ สำนักงานคณะกรรมการการศึกษาขั้นพื้นฐานหรือส่วนราชการต้นสังกัดดำเนินการ ดังนี้

๔.๔.๑ ตรวจสอบคุณสมบัติของผู้ขออนุญาตหรือขออนุมัติและการอนุญาตหรืออนุมัติให้ไปศึกษา ฝึกอบรม หรือปฏิบัติงานวิจัย ตามระเบียบว่าด้วยการให้ข้าราชการไปศึกษา ฝึกอบรม หรือปฏิบัติงานวิจัย ที่บังคับใช้ในขณะที่ยังขออนุญาตหรืออนุมัติให้ไปศึกษา ฝึกอบรม หรือปฏิบัติงานวิจัย

๕

๔.๔.๒ ชี้แจงเหตุผล วิเคราะห์ความจำเป็นหรือความต้องการสถานศึกษา หน่วยงานการศึกษาที่ปฏิบัติ เขตพื้นที่การศึกษา หรือส่วนราชการต้นสังกัด และประโยชน์ต่อการพัฒนาคุณภาพการศึกษา หรือวิชาชีพ หรือคุณวุฒิต่างๆของสถานศึกษาหรือหน่วยงานการศึกษา และความสอดคล้องกับแผนพัฒนาข้าราชการครูและบุคลากรทางการศึกษา รวมทั้งเสนอแผนพัฒนาข้าราชการครูและบุคลากรทางการศึกษาของสถานศึกษา หน่วยงานการศึกษา เขตพื้นที่การศึกษา หรือส่วนราชการต้นสังกัด และข้อมูลให้มีความถูกต้อง สมบูรณ์ และครบถ้วน เพื่อประกอบการพิจารณาของ ก.ค.ศ.

๕. แนวทางการพิจารณาของ ก.ค.ศ.

การพิจารณาอนุมัติของ ก.ค.ศ. ในการให้ข้าราชการครูและบุคลากรทางการศึกษาลาไปศึกษา ฝึกอบรม หรือวิจัย ถือเป็น การปฏิบัติหน้าที่ราชการ และมีสิทธิได้รับการพิจารณาเลื่อนขั้นเงินเดือนในระหว่างลาไปศึกษา ฝึกอบรม หรือวิจัย แล้วแต่กรณี ไม่เกินครั้งละครั้งขั้นนั้น ก.ค.ศ. จะพิจารณาอนุมัติเฉพาะการให้ข้าราชการครูและบุคลากรทางการศึกษาลาไปศึกษา ฝึกอบรม หรือปฏิบัติงานวิจัย ถือเป็น การปฏิบัติหน้าที่ราชการและมีสิทธิได้รับการพิจารณาเลื่อนขั้นเงินเดือนในระหว่างลาไปศึกษา ฝึกอบรม หรือวิจัย แล้วแต่กรณี ไม่เกินครั้งละครั้งขั้น สำหรับการดำเนินการเลื่อนขั้นเงินเดือนต้องเป็นไปตาม กฎ ก.ค.ศ. ว่าด้วยการเลื่อนขั้นเงินเดือนของข้าราชการครูและบุคลากรทางการศึกษา พ.ศ. ๒๕๕๐ ข้อ ๘

ในการพิจารณาอนุมัติให้ข้าราชการครูและบุคลากรทางการศึกษาลาไปศึกษา ฝึกอบรม หรือปฏิบัติงานวิจัย ถือเป็น การปฏิบัติหน้าที่ราชการ มีแนวทางการพิจารณา ดังนี้

๕.๑ ความถูกต้องตามระเบียบว่าด้วยการให้ข้าราชการไปศึกษา ฝึกอบรม หรือปฏิบัติงานวิจัย ที่บังคับใช้ในขณะที่ยื่นขออนุญาตหรืออนุมัติให้ไปศึกษา ฝึกอบรม หรือปฏิบัติงานวิจัย

๕.๒ ความสอดคล้องกับความจำเป็นหรือความต้องการของสถานศึกษา หน่วยงานการศึกษาที่ปฏิบัติ เขตพื้นที่การศึกษา หรือส่วนราชการต้นสังกัด ดังนี้

๕.๒.๑ การพิจารณาอนุญาตหรืออนุมัติให้ไปศึกษา ฝึกอบรม หรือปฏิบัติงานวิจัย ต้องเป็นประโยชน์ต่อการพัฒนาคุณภาพการศึกษาของสถานศึกษา หน่วยงานการศึกษาที่ปฏิบัติ

การศึกษาต่อระดับปริญญาโทจะต้องเป็นประโยชน์ต่อการพัฒนาคุณภาพการศึกษาของสถานศึกษาหรือหน่วยงานการศึกษาที่ปฏิบัติ สำหรับการศึกษาระดับปริญญาเอกจะต้องเป็นประโยชน์ต่อการพัฒนาคุณภาพการศึกษาของเขตพื้นที่การศึกษาหรือส่วนราชการต้นสังกัด

๕.๒.๒ สาขาวิชาหรือหลักสูตรที่ไปศึกษา ฝึกอบรม หรือปฏิบัติงานวิจัย เป็นประโยชน์ต่อการพัฒนาคุณภาพการศึกษาหรือวิชาชีพ หรือคุณวุฒิขาดแคลนของสถานศึกษา หรือหน่วยงานการศึกษา

๕.๒.๓ สาขาวิชาหรือหลักสูตรที่ไปศึกษา ฝึกอบรม หรือปฏิบัติงานวิจัยมีความสอดคล้อง กับแผนพัฒนาข้าราชการครูและบุคลากรทางการศึกษาของสถานศึกษาหรือหน่วยงานการศึกษา

๕.๓ เป็นข้าราชการครูและบุคลากรทางการศึกษาที่ผู้บังคับบัญชาส่งหรืออนุญาต ให้ลาไปศึกษา ฝึกอบรม หรือปฏิบัติงานวิจัย ถือเป็น การปฏิบัติหน้าที่ราชการ และมีสิทธิได้รับการ พิจารณาเลื่อนขั้นเงินเดือนในระหว่างลาไปศึกษา ฝึกอบรม หรือวิจัย แล้วแต่กรณี ไม่เกินครั้งละครึ่งขั้น โดยความเห็นชอบจาก อ.ก.ค.ศ.เขตพื้นที่การศึกษา หรือ อ.ก.ค.ศ.ที่ ก.ค.ศ. ตั้ง

๖. ข้อมูลและเอกสารหลักฐานประกอบการพิจารณา

๖.๑ สำเนาคำสั่งการอนุญาตหรืออนุมัติให้ไปศึกษา ฝึกอบรม หรือปฏิบัติงานวิจัย ตามมาตรา ๘๑ วรรคแรก แห่งพระราชบัญญัติระเบียบข้าราชการครูและบุคลากรทางการศึกษา พ.ศ. ๒๕๔๗

๖.๒ คำชี้แจงและเหตุผลของสถานศึกษาหรือหน่วยงานการศึกษา เขตพื้นที่การศึกษา และสำนักงานคณะกรรมการการศึกษาขั้นพื้นฐานหรือส่วนราชการต้นสังกัดเกี่ยวกับการขอให้ ข้าราชการครูและบุคลากรทางการศึกษาไปศึกษา ฝึกอบรม หรือปฏิบัติงานวิจัย ถือเป็น การปฏิบัติ หน้าที่ราชการและมีสิทธิได้รับการพิจารณาเลื่อนขั้นเงินเดือนในระหว่างลาไปศึกษา ฝึกอบรม หรือปฏิบัติงานวิจัย

๖.๓ รายละเอียดหลักสูตรในสาขาวิชาที่ไปศึกษา ฝึกอบรม หรือปฏิบัติงานวิจัย

๖.๔ แผนพัฒนาข้าราชการครูและบุคลากรทางการศึกษาของสถานศึกษา หน่วยงาน การศึกษา หรือเขตพื้นที่การศึกษา หรือส่วนราชการต้นสังกัด

๖.๕ หน้าที่ความรับผิดชอบของข้าราชการครูและบุคลากรทางการศึกษาก่อนไปศึกษา ฝึกอบรม หรือแนวทางปฏิบัติงานวิจัย และเมื่อสำเร็จการศึกษา ฝึกอบรม หรือแนวทางปฏิบัติงานวิจัย แล้วกลับมาปฏิบัติราชการ

๖.๖ สำเนารายงานการประชุม อ.ก.ค.ศ.เขตพื้นที่การศึกษา หรือ อ.ก.ค.ศ. ที่ ก.ค.ศ.ตั้ง ในครั้งที่มีมติพิจารณาว่าการลาไปศึกษา ฝึกอบรม หรือปฏิบัติงานวิจัยของข้าราชการครูและ บุคลากรทางการศึกษาให้ถือเป็น การปฏิบัติหน้าที่ราชการ และมีสิทธิได้รับการพิจารณาเลื่อนขั้น เงินเดือนในระหว่างลา และให้นำเสนอ ก.ค.ศ.พิจารณา

๖.๗ สำเนาทะเบียนประวัติ (ก.พ.๗) ที่เป็นปัจจุบัน

.....

สิ่งที่ส่งมาด้วย ๒

แบบขออนุมัติให้ข้าราชการครูและบุคลากรทางการศึกษาไปศึกษา ฝึกอบรม หรือปฏิบัติงานวิจัย
ถือเป็นการปฏิบัติหน้าที่ราชการและมีสิทธิได้รับการพิจารณาเลื่อนขั้นเงินเดือน
ในระหว่างลาไปศึกษา ฝึกอบรม หรือปฏิบัติงานวิจัย ตามกฎ ก.ค.ศ.ว่าด้วยการเลื่อนขั้นเงินเดือน
ของข้าราชการครูและบุคลากรทางการศึกษา พ.ศ. ๒๕๕๐
(ส่งพร้อมหนังสือสำนักงาน ก.ค.ศ. ที่ ศธ ๐๒๐๖.๗/ว ๘ ลงวันที่ ๒๘ มิถุนายน ๒๕๕๔)

.....

๑. ประวัติส่วนตัวผู้ขอฯ

๑.๑ ชื่อ..... นามสกุล..... อายุ ปี
ตำแหน่ง..... วิทยฐานะ/ระดับ..... ตำแหน่งเลขที่.....
สถานศึกษา/หน่วยงานการศึกษา..... อำเภอ/เขต.....
สำนักงานเขตพื้นที่การศึกษา..... ส่วนราชการ.....

๑.๒ ประวัติการรับราชการ

๑.๒.๑ วันบรรจุเข้ารับราชการ..... ตำแหน่ง.....
๑.๒.๒ การได้รับการแต่งตั้งให้ดำรงตำแหน่งปัจจุบัน เมื่อวันที่.....

๑.๓ คุณวุฒิทางการศึกษา

๑.๓.๑ วุฒิปริญญาตรี..... สาขาวิชา/วิชาเอก.....
๑.๓.๒ วุฒิสสูงกว่าปริญญาตรี..... สาขาวิชา/วิชาเอก.....

๑.๔ ลักษณะงานที่ปฏิบัติ

๑.๔.๑ ตำแหน่งซึ่งมีหน้าที่เป็นผู้สอน

ทำการสอนวิชา..... จำนวน.....คาบ/สัปดาห์
ทำการสอนวิชา..... จำนวน.....คาบ/สัปดาห์
ทำการสอนวิชา..... จำนวน.....คาบ/สัปดาห์

๑.๔.๒ ตำแหน่งอื่น ๆ

หน้าที่ความรับผิดชอบเกี่ยวกับ.....
.....
.....
.....
.....

/๒. รายละเอียด...

-๒-

๒. รายละเอียดเกี่ยวกับการไปศึกษา ฝึกอบรม หรือปฏิบัติงานวิจัย

๒.๑ ศึกษาต่อระดับการศึกษา..... สาขาวิชา/วิชาเอก.....

สถาบันการศึกษา.....

มีกำหนด.....ปีเดือน ตั้งแต่วันที่..... ถึงวันที่.....

๒.๒ ชื่อโครงการฝึกอบรมหรือปฏิบัติงานวิจัย.....

สถานที่ฝึกอบรมหรือปฏิบัติงานวิจัย.....

ตั้งแต่วันที่..... ถึงวันที่.....

๒.๓ วัตถุประสงค์ที่ไปศึกษา ฝึกอบรม หรือปฏิบัติงานวิจัย.....

.....

.....

๒.๔ รายละเอียดหลักสูตรที่ไปศึกษา ฝึกอบรม หรือปฏิบัติงานวิจัย

.....

.....

.....

.....

.....

๒.๕ การนำความรู้ ความสามารถและประสบการณ์จากการศึกษา ฝึกอบรม หรือปฏิบัติงานวิจัย

ไปใช้ในการปฏิบัติงานหลังจากสำเร็จการศึกษา ฝึกอบรมและปฏิบัติงานวิจัย

.....

.....

.....

.....

.....

ข้าพเจ้าขอรับรองว่าข้อมูลดังกล่าวข้างต้นถูกต้องและเป็นความจริง

(ลงชื่อ) ผู้ขอฯ

(.....)

ตำแหน่ง.....

วันที่..... เดือน..... พ.ศ.

/ความเห็นของ...

ความเห็นของสถานศึกษา/หน่วยงานการศึกษา

๑. ระเบียบการอนุญาต/อนุมัติให้ไปศึกษา ฝึกอบรม หรือปฏิบัติงานวิจัย

- ระเบียบกระทรวงศึกษาธิการว่าด้วยการให้ข้าราชการไปศึกษาต่อและฝึกอบรมภายในประเทศ พ.ศ. ๒๕๓๘ และที่แก้ไขเพิ่มเติม (ฉบับที่ ๒) พ.ศ. ๒๕๔๗
- ระเบียบสำนักนายกรัฐมนตรีว่าด้วยการให้ข้าราชการไปศึกษา ฝึกอบรม ปฏิบัติการวิจัยและดูงาน ณ ต่างประเทศ พ.ศ. ๒๕๔๘
- ระเบียบ ก.ค.ศ. ว่าด้วยการส่งเสริม สนับสนุนให้ข้าราชการครูและบุคลากรทางการศึกษาไปศึกษา ฝึกอบรม ดูงาน หรือปฏิบัติงานวิจัยและพัฒนา พ.ศ. ๒๕๕๒
- อื่น ๆ โปรดระบุ.....

๒. สาขาวิชาหรือหลักสูตรที่ไปศึกษา ฝึกอบรม หรือปฏิบัติงานวิจัยมีความสอดคล้องกับแผนพัฒนาข้าราชการครูและบุคลากรทางการศึกษาของสถานศึกษา/หน่วยงานการศึกษาที่ผู้ขอฯ ปฏิบัติ (แนบแผนพัฒนาข้าราชการครูและบุคลากรทางการศึกษาด้วยของสถานศึกษา/หน่วยงานการศึกษา)

.....

.....

.....

๓. เหตุผลและความจำเป็นซึ่งแสดงให้เห็นว่าการไปศึกษา ฝึกอบรม หรือปฏิบัติงานวิจัย เป็นประโยชน์ต่อการพัฒนาคุณภาพการศึกษาของสถานศึกษา/หน่วยงานการศึกษาที่ผู้ขอฯ ปฏิบัติ และเห็นสมควรให้ถือเป็นการปฏิบัติหน้าที่ราชการและมีสิทธิได้รับการพิจารณาเลื่อนขั้นเงินเดือนในระหว่างลาไปศึกษา ฝึกอบรม หรือปฏิบัติงานวิจัย (โดยละเอียด)

.....

.....

.....

.....

ข้าพเจ้าขอรับรองว่าข้อความดังกล่าวข้างต้นถูกต้องและเป็นความจริง

ลงชื่อ.....

(.....)

ตำแหน่งผู้อำนวยการสถานศึกษา หรือหน่วยงานการศึกษา

วันที่..... เดือน..... พ.ศ.

/ความเห็น อ.ก.ค.ศ. ...

-๔-

ความเห็น อ.ก.ค.ศ.เขตพื้นที่การศึกษา หรือ อ.ก.ค.ศ.ที่ ก.ค.ศ. ตั้ง

๑. ระเบียบการอนุญาต/อนุมัติให้ไปศึกษา ฝึกอบรม หรือปฏิบัติงานวิจัย
- ระเบียบกระทรวงศึกษาธิการว่าด้วยการให้ข้าราชการไปศึกษาต่อและฝึกอบรมภายในประเทศ พ.ศ. ๒๕๓๘ และที่แก้ไขเพิ่มเติม (ฉบับที่ ๒) พ.ศ. ๒๕๔๗
- ระเบียบสำนักนายกรัฐมนตรีว่าด้วยการให้ข้าราชการไปศึกษา ฝึกอบรม ปฏิบัติการวิจัย และดูงาน ณ ต่างประเทศ พ.ศ. ๒๕๔๔
- ระเบียบ ก.ค.ศ. ว่าด้วยการส่งเสริม สนับสนุนให้ข้าราชการครูและบุคลากรทางการศึกษาไปศึกษา ฝึกอบรม ดูงาน หรือปฏิบัติงานวิจัยและพัฒนา พ.ศ. ๒๕๕๒
- อื่น ๆ โปรดระบุ.....
๒. สาขาวิชาหรือหลักสูตรที่ไปศึกษา ฝึกอบรม หรือปฏิบัติงานวิจัยมีความสอดคล้องกับแผนพัฒนาข้าราชการครูและบุคลากรทางการศึกษาของสำนักงานเขตพื้นที่การศึกษา หรือหน่วยงานการศึกษาที่ผู้ขอฯ ปฏิบัติ (แนบแผนพัฒนาข้าราชการครูและบุคลากรทางการศึกษาของสถานศึกษา หน่วยงานการศึกษา หรือเขตพื้นที่การศึกษา)
-
-
-
๓. เหตุผลและความจำเป็นซึ่งแสดงให้เห็นว่าการไปศึกษา ฝึกอบรม หรือปฏิบัติงานวิจัย เป็นประโยชน์ต่อการพัฒนาคุณภาพการศึกษาเขตพื้นที่การศึกษา หรือหน่วยงานการศึกษาที่ผู้ขอฯ ปฏิบัติ และเห็นสมควรให้ถือเป็นการปฏิบัติหน้าที่ราชการและมีสิทธิได้รับการพิจารณาเลื่อนขั้นเงินเดือนในระหว่างลาไปศึกษา ฝึกอบรม หรือปฏิบัติงานวิจัย (แนบมติ อ.ก.ค.ศ.เขตพื้นที่การศึกษา หรือ อ.ก.ค.ศ.ที่ ก.ค.ศ. ตั้ง)
-
-
-
-

ลงชื่อ

(.....)

ตำแหน่งเลขานุการ อ.ก.ค.ศ.เขตพื้นที่การศึกษา หรือ อ.ก.ค.ศ. ที่ ก.ค.ศ. ตั้ง

วันที่..... เดือน..... พ.ศ.

/ความเห็นส่วนราชการ...

-๕-

ความเห็นส่วนราชการต้นสังกัด

๑. ระเบียบการอนุญาต/อนุมัติให้ไปศึกษา ฝึกอบรม หรือปฏิบัติงานวิจัย
- ระเบียบกระทรวงศึกษาธิการว่าด้วยการให้ข้าราชการไปศึกษาต่อและฝึกอบรมภายในประเทศ พ.ศ. ๒๕๓๘ และที่แก้ไขเพิ่มเติม (ฉบับที่ ๒) พ.ศ. ๒๕๔๗
- ระเบียบสำนักนายกรัฐมนตรีว่าด้วยการให้ข้าราชการไปศึกษา ฝึกอบรม ปฏิบัติการวิจัย และดูงาน ณ ต่างประเทศ พ.ศ. ๒๕๔๙
- ระเบียบ ก.ค.ศ. ว่าด้วยการส่งเสริม สนับสนุนให้ข้าราชการครูและบุคลากรทางการศึกษาไปศึกษา ฝึกอบรม ดูงาน หรือปฏิบัติงานวิจัยและพัฒนา พ.ศ. ๒๕๕๒
- อื่น ๆ โปรดระบุ.....
๒. สาขาวิชาหรือหลักสูตรที่ไปศึกษา ฝึกอบรม หรือปฏิบัติงานวิจัยมีความสอดคล้องกับแผนพัฒนาข้าราชการครูและบุคลากรทางการศึกษาของส่วนราชการที่ผู้ขอฯ สังกัด (แนบแผนพัฒนาข้าราชการครูและบุคลากรทางการศึกษาของสถานศึกษา หน่วยงานการศึกษา หรือเขตพื้นที่การศึกษา หรือส่วนราชการ)
-
-
๓. เหตุผลและความจำเป็นซึ่งแสดงให้เห็นว่าการไปศึกษา ฝึกอบรม หรือปฏิบัติงานวิจัย เป็นประโยชน์ต่อการพัฒนาคุณภาพการศึกษาของส่วนราชการที่ผู้ขอฯ สังกัด และเห็นสมควรให้ถือเป็นกรณีปฏิบัติหน้าที่ราชการและมีสิทธิได้รับการพิจารณาเลื่อนขั้นเงินเดือนในระหว่างลาไปศึกษา ฝึกอบรม หรือปฏิบัติงานวิจัย (แนบมติ อ.ก.ค.ศ.ส่วนราชการ)
-
-
-
-
-
-
-
-

ลงชื่อ.....

(.....)

ตำแหน่งหัวหน้าส่วนราชการ

วันที่..... เดือน..... พ.ศ.

ด่วนมาก

ที่ ศธ ๐๒๐๖.๗/ว ๒๖



สำนักงาน ก.ค.ศ.

กระทรวงศึกษาธิการ กทม. ๑๐๓๐๐

๑๑ ตุลาคม ๒๕๕๕

เรื่อง การให้ข้าราชการครูและบุคลากรทางการศึกษาไปศึกษา ฝึกอบรม หรือปฏิบัติงานวิจัย ถือเป็น การปฏิบัติหน้าที่ราชการและมีสิทธิได้รับการพิจารณาเลื่อนขั้นเงินเดือนในระหว่างลาไปศึกษา ฝึกอบรม หรือปฏิบัติงานวิจัย

เรียน ปลัดกระทรวง เลขาธิการ อธิการบดี ผู้อำนวยการ

อ้างถึง หนังสือสำนักงาน ก.ค.ศ. ที่ ศธ ๐๒๐๖.๗/ว ๘ ลงวันที่ ๒๘ มิถุนายน ๒๕๕๔

สิ่งที่ส่งมาด้วย รายละเอียดข้อมูลและเอกสารหลักฐานประกอบการพิจารณาอนุมัติให้ข้าราชการครูและบุคลากรทางการศึกษา ไปศึกษา ฝึกอบรม หรือปฏิบัติงานวิจัย ถือเป็น การปฏิบัติหน้าที่ราชการและมีสิทธิได้รับการพิจารณาเลื่อนขั้นเงินเดือนระหว่างลาไปศึกษา ฝึกอบรม หรือปฏิบัติงานวิจัย

ตามหนังสือที่อ้างถึง สำนักงาน ก.ค.ศ. ได้แจ้งแนวปฏิบัติในการขออนุมัติและแนวทางการพิจารณาอนุมัติให้ข้าราชการครูและบุคลากรทางการศึกษา ไปศึกษา ฝึกอบรม หรือปฏิบัติงานวิจัย ถือเป็น การปฏิบัติหน้าที่ราชการและมีสิทธิได้รับการพิจารณาเลื่อนขั้นเงินเดือนระหว่างลาไปศึกษา ฝึกอบรม หรือปฏิบัติงานวิจัย ตามนัยข้อ ๘ แห่งกฎ ก.ค.ศ. ว่าด้วยการเลื่อนขั้นเงินเดือนของข้าราชการครูและบุคลากรทางการศึกษา พ.ศ. ๒๕๕๐ นั้น

บัดนี้ ก.ค.ศ. พิจารณาแล้วเห็นว่า การเลื่อนขั้นเงินเดือนในระหว่างลาไปศึกษา ฝึกอบรม หรือปฏิบัติงานวิจัย ได้กำหนดแนวปฏิบัติในการขออนุมัติและแนวทางการพิจารณาอนุมัติฯ มาเพื่อทราบและถือปฏิบัติแล้ว ก.ค.ศ. จึงมีมติมอบ อ.ก.ค.ศ.เขตพื้นที่การศึกษา หรือ อ.ก.ค.ศ. ที่ ก.ค.ศ. ตั้ง พิจารณาการให้ข้าราชการครูและบุคลากรทางการศึกษาซึ่งผู้บังคับบัญชาส่งหรืออนุญาตให้ลาไปศึกษา ฝึกอบรม หรือปฏิบัติงานวิจัย ตามความจำเป็นหรือความต้องการของหน่วยงานเพื่อประโยชน์ต่อการพัฒนาคุณภาพการศึกษาหรือวิชาชีพ หรือคุณวุฒิขาดแคลน ถือเป็น การปฏิบัติหน้าที่ราชการและมีสิทธิได้รับการพิจารณาเลื่อนขั้นเงินเดือนในระหว่างลาไปศึกษา ฝึกอบรม หรือปฏิบัติงานวิจัย ตามนัยข้อ ๘ ของกฎ ก.ค.ศ. ว่าด้วยการเลื่อนขั้นเงินเดือนของข้าราชการครูและบุคลากรทางการศึกษา พ.ศ. ๒๕๕๐ ทั้งนี้ ต้องไม่ก่อนวันที่ ๒๙ ธันวาคม ๒๕๕๐ ซึ่งเป็นวันที่กฎ ก.ค.ศ. ว่าด้วยการเลื่อนขั้นเงินเดือนของข้าราชการครูและบุคลากรทางการศึกษา พ.ศ. ๒๕๕๐ มีผลใช้บังคับ โดยต้องดำเนินการตามแนวทางการพิจารณาอนุมัติฯ ตามหนังสือที่อ้างถึง ซึ่งเมื่อมีมติอนุมัติให้ข้าราชการครูและบุคลากรทางการศึกษาผู้ใดไปศึกษา ฝึกอบรม หรือปฏิบัติงานวิจัย ถือเป็น การปฏิบัติหน้าที่ราชการและมีสิทธิได้รับการพิจารณาเลื่อนขั้นเงินเดือนระหว่างลาไปศึกษา ฝึกอบรม หรือปฏิบัติงานวิจัยแล้ว ให้รายงาน ก.ค.ศ. เพื่อทราบ พร้อมทั้งส่งเอกสารหลักฐานประกอบการพิจารณาตามสิ่งที่ส่งมาด้วย

จึงเรียนมาเพื่อโปรดทราบและถือปฏิบัติต่อไป

ขอแสดงความนับถือ

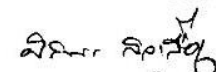
(นางศิริพร กิ่งเกื้อกูล)
เลขาธิการ ก.ค.ศ.

สำเนาถูกต้อง

(นางสัทธ์สิริ ดีสวัสดิ์)



ที่ตั้งอยู่บริเวณโรงเรียนวิวัฒน์โยธิน
เลขที่ 197 หมู่ 20 ตำบลนอกเมือง อำเภอเมือง จังหวัดสุรินทร์ 32000
โทรศัพท์ 044-513625, 044-513629 โทรสาร 044-713-465